

市が魅力を、価値を、エネルギーを「私に」伝える情報紙

広報とめ
トウー・ミー

To Me

5

May 2024
Vol.348



【今月の表紙】
春の本まつり
(関連記事13ページ)

【主な記事】
とめ市民活動プラザ

【ときめき人】
登米総合産業高男子ソフトボール部





元気な登米市を創造する

とめ市民活動プラザ

市民活動・コミュニティ活動を支援します

協働によるまちづくりを推進
とめ市民活動プラザ

人口減少や高齢化に伴い、さまざまな課題が地域で発生するようになりました。地域コミュニティや自主防災組織、消防団などの活動の継続、公共交通機関の維持など、課題は地域ごとに異なり、一律的な行政サービスでは、多様化する住民ニーズに対応することが難しくなっています。

市では、このような状況に対応するため、2013年度に「とめ市民活動プラザ」を設置。登米市型中間支援組織として、各種団体などの活動を支援する業務と併せて、コミュニティ組織や市民活動団体、企業、市民、行政が、共通の目標に取り組み「協働によるまちづくり」を推進し、市の持続的な発展を目指しています。

交流や自主的な市民活動、社会参加は、地域への愛着を生み出し、地域の活性化と暮らしの充実につながっていきます。次の世代へ持続可能な「あふれる笑顔、豊かな自然、住みたいまち」を引き継いでいくため、互いに力を合わせていきましょう。

私たちは、こどもの健全育成や社会教育活動に取り組んでいます。とめ市民活動プラザには、事業の広報や各種助成制度の紹介、市民団体の連携など、さまざまなサポートをいただいています。昨年10月に、市民向けの教育ドキュメンタリー映画の上映会を開催した際には、会場や機材の手配なども協力してもらい、大変助かりました。市民活動団体などが、とめ市民活動プラザをもっと利用し、良い事例を作り上げながら、より良い地域づくりにつなげていけたらと思います。

手厚いサポートに
感謝しています

とめ市里山ようちえん
佐藤 直也 さん





サポート事業

市民活動や地域づくり活動の活発化を目指して、各種団体の情報発信や相互交流・連携の推進など、総合的にサポートしています。

- ▶市民活動団体データベースによる各種団体の紹介
- ▶市民活動団体などの交流会や無料専門相談会の開催
- ▶市民活動団体・コミュニティ組織・企業・行政との連携・協働の推進
- ▶機関誌「ぷらっと・とめ」、ラジオ放送「まるっと！とめLike」などによる情報発信 など

イベント・講座

地域の担い手や仲間づくりのきっかけとなるイベント、市民活動の取り組みに役立つヒントを学ぶ講座などを開催しています。

- ▶人材育成講座(グラフィックデザインCanva講座、小規模多機能自治推進ネットワーク会議など)
- ▶市民活動実践講座(登米市らしい図書館ワークショップ、親子で楽しむ絵本ウォークなど)
- ▶労務管理・会計講座(NPO会計講座、電子帳簿保存法説明会など)



施設利用・貸出

市民活動などの会議や研修、イベントなどに使用できる貸室があります。

貸室	広さ	使用料(1時間)※
研修室1	91.09㎡	300円
研修室2	15.95㎡	200円
和室	10畳	200円
交流ホール	35.29㎡	200円

※1時間未満は1時間として計算します
 ※市外利用者は1.5倍、営利目的の場合は10倍の額になります
 ※冷暖房料を含みます



わたしたちが お手伝いします

市内での公益的な活動を知りたい！一緒にやってみたい！仲間と始めてみたい！また、NPO法人の設立に関することなど、お気軽にご相談ください。

とめ市民活動プラザは、「一般社団法人あしすと」が登米市の指定管理者として管理運営しています。利用にあたり不明な点は、問い合わせください。

●とめ市民活動プラザ

【場所】迫町佐沼字西佐沼70 (旧迫にぎわいセンター)

【利用時間】午前9時～午後10時

【休館日】毎週月曜日、12月29日～翌年1月3日

☎ 0220(21)5565 FAX 0220(23)8070

令和6年度予算の概要

令和6年度の全体予算
861億4100万円

本市では、市政の基本的な施策経費である一般会計(※1)のほか、国民健康保険事業など5つの特別会計(※2)と病院事業など4つの企業会計(※3)があります。会計ごとの予算額は「会計別予算額」とおりです。

本市の令和6年度の一般会計予算

会計別予算額

会計名	令和6年度予算額	全体割合
一般会計	461億4270万円	53.6%
特別会計	208億748万円	24.1%
国民健康保険特別会計	93億3963万円	10.8%
後期高齢者医療特別会計	9億1770万円	1.1%
介護保険特別会計	105億5012万円	12.2%
土地取得特別会計	3万円	0.0%
宅地造成事業特別会計	0.1万円	0.0%
企業会計	191億9082万円	22.3%
水道事業会計	43億7383万円	5.1%
下水道事業会計	51億2028万円	5.9%
病院事業会計	91億2244万円	10.6%
老人保健施設事業会計	5億7427万円	0.7%
合計	861億4100万円	100.0%

※合計は、千円以下の四捨五入により一致していません

一般会計歳入予算

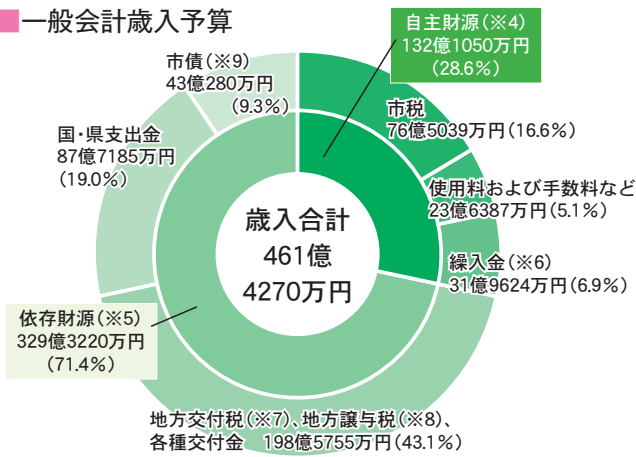

額は、461億4270万円で、前年度に対して21億6398万円の増となりました。

一般会計のあらまし

歳入は、地方交付税などの交付金が198億5755万円、国・県支出金が87億7185万円、これらを合わせた286億2940万円と歳入合計の約62%を占めており、依然として国や県などへの依存度が高い

一般会計歳出予算

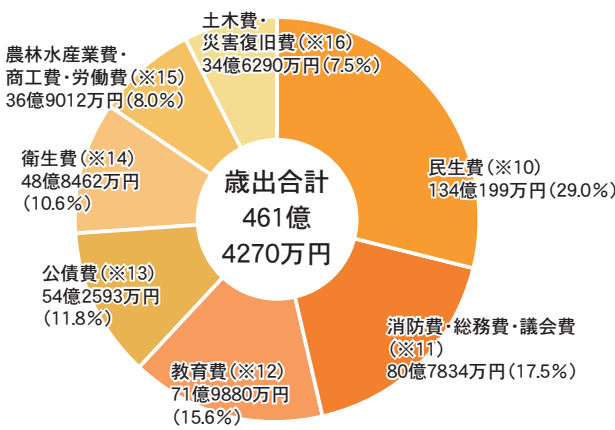

状態にあります。

歳出は、こどもや高齢者、障がい者に対する福祉の充実などに使われる民生費が134億199万円と最も多く、次いで市民を守る消防・救急などの消防費、市の管理業務である総務費、議会運営関連経費である議会費を合わせた80億7834万円、学校教育や生涯学習などの教育全般に充てる教育費が71億9880万円と続いています。

【会計区分の解説】▼一般会計(※1) 市税、地方交付税、国・県支出金を主な財源とし、福祉、教育、建設などの市政の基本的な施策に係る経費の会計▼特別会計(※2) 国民健康保険事業や介護保険事業など特定の事業で、保険料など特定の財源で賄われ、一般会計と区別して経理する必要がある会計▼企業会計(※3) 水道事業や病院事業など企業的な事業で、サービスを受ける人の料金で運営することを原則とした会計

【歳入科目の解説】▼自主財源(※4) 市独自の収入。家計に例えると給料や不動産の売却収入など▼依存財源(※5) 国や県の意思により定められた額が交付されるもの。国・県支出金は家族からの援助、市債は金融機関からの借りに当たる▼繰入金(※6) 市の基金(貯金)を取り崩したものの▼地方交付税(※7) 市町村が一定水準のサービスを提供できるように、国から交付されるもの▼地方譲与税(※8) 国が市に代わって集めた税金が配分されるもの▼市債(※9) 事業を行う際に借り入れるもの

【歳出科目の解説】▼民生費(※10) こどもや高齢者、障がい者に対する福祉の充実、子育て支援など▼消防費・総務費・議会費(※11) 市民を守る消防・救急や市の管理業務、議会運営など▼教育費(※12) 学校教育や生涯学習などの教育全般▼公債費(※13) 大規模な事業に充てた借入金の返済▼衛生費(※14) 健康づくりや環境対策など▼農林水産業費・商工費・労働費(※15) 豊かな農林業の発展や多彩な商工業の進展、雇用対策など▼土木費・災害復旧費(※16) 道路や公園などの整備のほか、災害で傷んだ建物などの改修

令和6年度の主要な施策(第二次登米市総合計画・政策の大綱別)

1 生きる力と創造力を養い 自ら学び人が「そだつ」まちづくり

【新規】南方地域小学校施設整備事業



南方地域の3つの小学校を再編することに伴い、児童の学習環境を整備するため、統合校の校舎の基本設計および測量などを実施します。

【新規】認定こども園等施設整備事業／(仮称)東部学校給食センター建設事業

【拡充】地域伝承文化振興事業

【継続】結婚新生活支援事業／出産・子育て応援金支給事業／地域子育て支援拠点事業／小中学校等再編整備事業／教育支援センター運営事業／けやき教室運営事業／子どもの心のケアハウス設置事業／東和地域小学校施設整備事業

2 安全安心な暮らしが支える笑顔で 健康に「いきる」まちづくり

【継続】水槽付ポンプ車整備事業



水の確保が困難な場所や住宅が密集する市街地などでも、迅速に消火活動をするため、水タンクを装備した消防ポンプ自動車を更新します。

【継続】適塩推進対策事業／病院事業(繰出金)／宮城県東部消防通信指令事務協議会負担金／高規格救急自動車整備事業／応急手当普及啓発事業／消防団車両等整備事業／防火水槽整備事業／認知症総合支援事業

詳細な資料は、市公式ホームページの「市政情報」→「行政・施策・計画」→「財政」でお知らせしています。ホームページを見ることができない人は、各総合支所窓口で資料を用意していますので、お近くの総合支所で確認ください。

【問い合わせ】

まちづくり推進部
財政経営課(財政一係)
☎0220(22)2159

市公式ホームページ「予算」



3 地域資源を活かし魅力ある元気な 産業を「つくる」まちづくり

【継続】魅せる登米材活用促進事業



市内産木材を使用した住宅の新築や増築を支援することで、市内産木材の需要拡大と市内製材所の活用を促進し、木材産業の活性化を図ります。

【拡充】多様な担い手育成支援事業／ビジネスチャンス支援事業

【継続】シティプロモーション推進事業／スマート農業等普及推進事業／地域計画策定推進緊急対策事業／汚染牧草等処理事業／畜産環境総合整備事業／高収益作物転換等推進事業／経営体育成基盤整備事業／多面的機能支払事業／企業立地促進事業／観光誘客対策事業

4 自然と生活環境が調和し 人が快適に「くらす」まちづくり

【新規】製品プラスチック回収事業



循環型社会の構築に向け、二酸化炭素排出量の削減などを旨とし、家庭から排出されるプラスチック製品を資源ごみとして回収します。

【新規】サテライトオフィス等調査事業／奨学金返還支援事業／ゼロカーボンシティ普及啓発事業／重要給水施設配水管整備事業

【継続】交通対策事業／空き家改修事業／住まいサポート事業／移住・定住促進事業／下水道整備事業(繰出金)／市道舗装補修事業／道路新設改良事業／橋りょう維持補修事業／老朽公営住宅解体事業／水道管路緊急改善事業／保呂羽浄水場再構築事業／農業集落排水処理場施設更新事業／雨水排水路整備事業／公共下水道処理場施設更新事業

5 市民と行政が「ともに」創る 協働によるまちづくり

【継続】未来のまちづくり支援事業



協働による持続的で活力のあるまちづくりを推進するため、集会施設の整備を支援することなどにより、地域づくり活動の充実を目指します。

【新規】入札参加資格審査申請システム及び契約管理システム導入事業／(仮称)地域交流センター整備事業

【拡充】DX推進事業

【継続】公共施設複合化整備事業(米山地区)

市の組織が変わりました

市では、4月1日付けで行政組織を改編しました。

【総務部】

▼市民の市政への参画を促す
意見などを施策や事業に反映するため、まちづくり推進課の広報係が市長公室に移り、「広報広聴係」に改め、広報活動と広聴機能を強化します。

【まちづくり推進部】

▼総合計画などに基づく大規模事業の推進に向けて効率的な行政運営を図るため、財政経営課が総務部からまちづくり推進部に移りました。

▼観光シティプロモーション課を廃止し、移住定住やシティプロモーションなどの業務を担うふるさと定住係がまちづくり推進課に、観光業務が産業経済部に移りました。

▼業務連携と災害廃棄物の迅速で円滑な処理を進めるため、環境課の廃棄物対策係を廃止し、環境事業所に「廃棄物対策課」を設置しました。

▼観光と物産の推進体制を強化するため、まちづくり推進部の観光業務が産業経済部に移り、「観光物産戦略課」を設置。課内に「ブランド戦略係」と「観光戦略係」を設置しました。

▼住宅都市整備課を再編。建築係を「建築営繕課」に格上げし、市の建築工事や修繕に特化した業務に取り組みます。

【建設部】

▼文化財保護と文化・芸術活動の充実のため、文化財文化振興室を「文化財文化振興課」へ格上げし、事務室を歴史博物館から中田庁舎に移転しました。

【市民生活部】

▼環境課
・環境政策係
・生活環境係
・廃棄物対策係
→廃棄物対策課へ

【産業経済部】

▼環境課
・環境政策係
・生活環境係
・廃棄物対策係
→廃棄物対策課へ

【まちづくり推進部】

▼環境課
・環境政策係
・生活環境係
・廃棄物対策係
→廃棄物対策課へ

【市民生活部】

▼環境課
・環境政策係
・生活環境係
・廃棄物対策係
→廃棄物対策課へ

【産業経済部】

▼環境課
・環境政策係
・生活環境係
・廃棄物対策係
→廃棄物対策課へ

【まちづくり推進部】

▼環境課
・環境政策係
・生活環境係
・廃棄物対策係
→廃棄物対策課へ

【市民生活部】

▼環境課
・環境政策係
・生活環境係
・廃棄物対策係
→廃棄物対策課へ

【産業経済部】

▼環境課
・環境政策係
・生活環境係
・廃棄物対策係
→廃棄物対策課へ

【まちづくり推進部】

▼環境課
・環境政策係
・生活環境係
・廃棄物対策係
→廃棄物対策課へ

行政組織改編の概要

※組織改編のあった部署のみ掲載

	【現行】	【改編後】
総務部	<ul style="list-style-type: none"> ▶市長公室 ・秘書総務係 ・文書法制係 ▶財政経営課 	<ul style="list-style-type: none"> ▶市長公室 ・秘書総務係 ・広報広聴係 ・文書法制係 →まちづくり推進部へ
まちづくり推進部	<ul style="list-style-type: none"> ▶まちづくり推進課 ・まちづくり推進係 ・行政改革推進係 ・広報係 ▶観光シティプロモーション課 ・ふるさと定住係 ・観光シティプロモーション係 ▶市民協働課 ・市民活動支援係 ・地域づくり推進係 	<ul style="list-style-type: none"> ▶まちづくり推進課 ・まちづくり推進係 ・行政改革推進係 ・ふるさと定住係 →市長公室へ (廃止) →まちづくり推進課へ →産業経済部へ ▶市民協働課 ・市民活動支援係 ・地域交通・交流係 ▶財政経営課 ・財政一係 ・財政二係 ・財政管理係
市民生活部	<ul style="list-style-type: none"> ▶環境課 ・環境政策係 ・生活環境係 ・廃棄物対策係 ▶新型コロナウイルスワクチン接種対策室 ・新型コロナウイルスワクチン接種対策係 環境事業所 福祉事務所 ▶子育て支援課 ・児童福祉係 ・子育て支援係 ・子ども保育係 ・子ども家庭支援係 	<ul style="list-style-type: none"> ▶環境課 ・環境政策係 ・生活環境係 ・廃棄物対策係 →廃棄物対策課へ (廃止) 環境事業所 ▶廃棄物対策課(新設) ・廃棄物対策係 福祉事務所 ▶子育て支援課 ・児童福祉係 ・子育て支援係 ・子ども保育係 ・家庭児童支援係(こども家庭センター) ・母子保健係(こども家庭センター)
産業経済部	<ul style="list-style-type: none"> ▶地域ビジネス支援課 ・地域ビジネス支援係 ・ブランド戦略係 ・企業振興係 	<ul style="list-style-type: none"> ▶地域ビジネス支援課 ・地域ビジネス支援係 →観光物産戦略課へ ・企業振興係 ▶観光物産戦略課(新設) ・ブランド戦略係 ・観光戦略係
建設部	<ul style="list-style-type: none"> ▶住宅都市整備課 ・住宅係 ・都市整備係 ・建築係 	<ul style="list-style-type: none"> ▶住宅都市整備課 ・住宅係 ・都市整備係 →建築営繕課へ ▶建築営繕課(新設) ・営繕一係 ・営繕二係
教育委員会 教育部	<ul style="list-style-type: none"> ▶文化財文化振興室 ・文化財文化振興係 	<ul style="list-style-type: none"> ▶文化財文化振興課 ・文化財文化振興係

▼地域間交流や結婚推進の業

▼特別臨時接種の終了に伴い、新型コロナウイルスワクチン接種対策室を廃止し、健康推進課に業務を集約しました。

▼妊娠前から子育て期までの相談を一体的に支援するため、子育て支援課内に「こども家庭センター」を設置し、子ども家庭支援係を「家庭児童支援係」に改め、「母子保健係」を設置しました。

▼文化財保護と文化・芸術活動の充実のため、文化財文化振興室を「文化財文化振興課」へ格上げし、事務室を歴史博物館から中田庁舎に移転しました。

【問い合わせ】▼総務部人事課
(人事研修係)
☎0220(22)2145

Information
02

介護保険料を改定しました

介護保険制度は、介護が必要な高齢者を社会全体で支えることを目的に創設された制度です。

65歳以上の介護保険料は、これまでの介護給付実績や要介護認定者数などを踏まえ、3年間で必要な介護サービス費用の総額見込みに基づいて1人当たりの額を算出し、3年ごとに見直しています。また、今回の保険料から、負担能力に応じた保険料負担の段階設定を見直し、令和6年度から保険料の標準段階を9段階から13段階にしました。新しい段階設定で算定した令和6年度の保険料は、7月中旬に通知します。

■第9期(令和6～8年度)の所得段階別の保険料 (基準額＝年額 83,400 円)

所得段階	対象者	年間保険料	所得段階	対象者	年間保険料
第1段階	▶生活保護受給者 ▶老齢福祉年金受給者 ▶本人の前年の年金収入額と合計所得金額の合計金額から年金所得金額を控除した額が80万円以下	23,769 円	第6段階	合計所得金額が120万円未満	100,080 円
			第7段階	合計所得金額が120万円以上210万円未満	108,420 円
第2段階	本人の前年の年金収入額と合計所得金額の合計金額から年金所得金額を控除した額が80万円超過120万円以下	40,449 円	第8段階	合計所得金額が210万円以上320万円未満	125,100 円
			第9段階	合計所得金額が320万円以上420万円未満	141,780 円
第3段階	本人の前年の年金収入額と合計所得金額の合計金額から年金所得金額を控除した額が120万円超過	57,129 円	第10段階	合計所得金額が420万円以上520万円未満	158,460 円
第4段階	本人の前年の年金収入額と合計所得金額の合計金額から年金所得金額を控除した額が80万円以下	75,060 円	第11段階	合計所得金額が520万円以上620万円未満	175,140 円
			第12段階	合計所得金額が620万円以上720万円未満	191,820 円
第5段階	本人の前年の年金収入額と合計所得金額の合計金額から年金所得金額を控除した額が80万円超過	83,400 円	第13段階	合計所得金額が720万円以上	200,160 円

【問い合わせ】福祉事務所長寿介護課(介護給付係)
☎ 0220(58)5551

Information
03

公益的な活動中の不慮の事故を救済します 市民活動総合補償制度

市は、市民が安心して市民活動に参加できるよう、市民活動総合補償制度を設けています。これは、市民活動団体や自治会など、市が関与しない市民活動をしている人が、無報酬で行う公益的な活動中にけがをしたり、誤って第三者を負傷させたりした場合などの不慮の事故を救済する制度です。市が保険料を負担し、保険会社と契約しますので、皆さんが加入の手続きをする必要はありません。

【補償対象者】市内を拠点として継続的、自発的に社会貢献活動に従事し、公益的なサービスを提供している個人や団体

【補償対象活動】社会教育活動、社会福祉・社会奉仕活動、地域社会活動など

【対象外の活動】宗教・政治・営利を目的とした活動、学校行事、銃器を使用する有害鳥獣駆除活動、趣味のスポーツや文化活動、災害救助など緊急時の活動など

【申請方法】事故発生から30日以内に、最寄りの総合支所市民課または市民協働課へ、事故報告書に活動の概要が分かる通知文、お知らせ、参加者名簿などの資料を添えて申請してください

■賠償責任補償(第三者の身体・財物などに損害を与え、法律上の賠償責任を負った場合)

区分	補償金支払限度額	免責金額
身体賠償	1人につき6千万円 1事故につき2億円	1事故につき1万円 (自己負担額)
財物賠償 (受託物含む)	1事故につき1千万円 (受託物は100万円)	

■傷害補償(活動中に事故で負傷または熱中症などを発症し、通院した場合)

区分	補償金支払限度額
死亡補償	1人につき300万円
後遺障害補償	1人につき9万～300万円(後遺障害の程度による)
入院補償	1日につき2千円(180日を限度)
通院補償	1日につき1千500円(90日を限度)

【問い合わせ】まちづくり推進部市民協働課(市民活動支援係)

☎ 0220(22)2173 FAX 0220(22)9164

みどりの森を次の世代へ 春の植樹祭参加者募集

市と県は、大切な森林を次の世代へつないでいくことを目的として、毎年、春と秋の2回、市民参加による植樹活動「市民参加の新たな森林づくり」を実施しています。

植樹祭では、誕生記念や結婚記念など、参加者それぞれの記念を標柱に記して植樹する「わたしの記念植樹」も併せて実施します。ぜひ、ご参加ください。

【日時】5月26日(日) 午前10時



（正午（小雨決行））

【植林場所】津山町柳津字黄牛深畑地内

【集合場所・時間】道の駅津山・もくもくランド駐車場／午前9時30分

※集合場所から植樹場所まではバスで送迎します

【参加料】無料

【持参する物】軍手、長靴

【募集人数】先着150人

※記念植樹は先着20人

【申込期限】5月20日(月)

【申込方法】電話、ファクシミリ、電子メール

※ファクシミリ、電子メールの場合は、参加者の住所・氏名・年齢・電話番号を記入してください

※記念植樹を申し込む場合は、記念名(小学校入学記念など)、標柱設置者の氏名も明記してください

【申し込み・問い合わせ】産業経済部農林振興課(林業振興係)

☎ 0220(34)2709

FAX 0220(34)2802

✉ norinshinko@city.tome.

niyagi.jp

医療局職員を募集します

■職種、受験資格、申込期間など

職種	採用予定	受験資格	試験日	申込期間	合格発表
看護師	20人程度	▶免許保有者＝昭和50年4月2日以降生まれの人 ▶免許取得見込者＝昭和60年4月2日以降に生まれ、令和7年3月31日までに卒業・免許取得見込みの人 ※長期勤続によるキャリア形成の観点から応募資格に年齢制限を設けています	第1回 5月12日(日)	4月8日(月)～ 4月30日(火)	5月24日(金)
			第2回 7月28日(日)	5月1日(水)～ 7月12日(金)	8月9日(金)
			第3回 10月20日(日)	7月13日(土)～ 10月11日(金)	11月1日(金)

※採用予定人数は変更することがあります。採用は令和7年4月1日(免許取得見込みは5月1日)の予定です

※郵送での申し込みは、受付期間中の消印のものに限ります

※合格者が採用予定人数に達した場合、次回以降の採用試験の開催を中止する場合があります

【試験会場】登米市民病院・地域医療連携センター(多目的ホール)

【試験種目】小論文試験(1時間)、人物(面接)試験、健康診断、資格調査

【受験申込書の配布】申込書は、医療局経営管理部経営管理課で配布します。郵便で請求する場合は、封筒の表に「看護師採用試験申込書請求」と朱書きし、宛先を記入し120円切手を貼った返信用封筒(A4版が入る大きさ)を必ず同封してください。申込書は、市医療局ホームページからもダウンロードできます

【合格発表】医療局ホームページに受験番号を掲示し、受験者に結果を郵送で通知します

【申し込み・問い合わせ】医療局経営管理部経営管理課(人事係)

〒987-0511 迫町佐沼字下田中25

☎ 0220(21)6888



医療局
ホームページ

Information
06

山火事から資源を守るために 林野火災防ぎょ訓練を開催します

宮城県林野火災防ぎょ訓練を開催します。本訓練は昭和43年度から始まり、登米市での開催は6年ぶりとなります。多数の防災機関が参加する大規模な訓練で、ヘリコプターによる空中消火訓練や、消防車が連携した消火訓練などを実施します。ぜひ、ご覧ください。

【日時】5月25日(土)午前9時~11時30分

【場所】▶会場=長沼フットピアトヨテツの丘公園、アイエス総合ポートランド(宮城県長沼ポート場)▶臨時ヘリポート=豊里花の公園

※当日は、会場周辺の道路で一部を通行規制します。通行の際は、現場警察官、誘導員の指示に従ってください。また、ヘリコプターや防災機関車両によるサイレン吹鳴なども実施されます。皆様のご理解とご協力をお願いします。

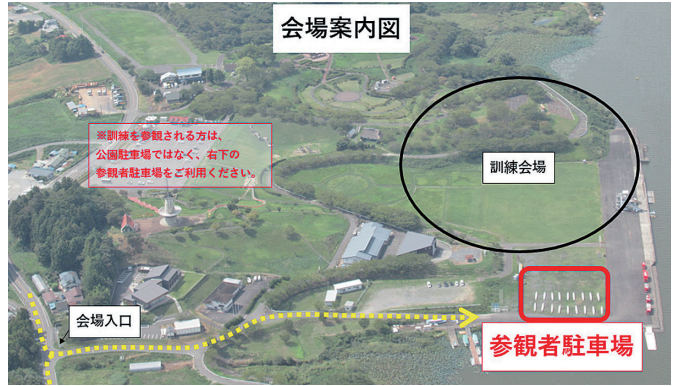

※訓練を参観する人は「参観者駐車場」を利用ください

【問い合わせ】総務部防災危機対策室(危機対策係)

☎ 0220(23)7393

Information
07

地震に備え、耐震助成事業を利用ください

令和6年度の募集事業

区分	木造住宅	地域集会施設	危険ブロック塀	
	耐震診断	耐震診断	危険ブロック塀撤去工事	生垣などの設置工事
事業内容	専門家による木造住宅の耐震診断に対し、費用を一部補助します	専門家による木造地域集会施設の耐震診断に対し、費用を一部補助します	倒壊の恐れがある危険なブロック塀を取り壊す場合、費用を一部補助します	危険なブロック塀の撤去に伴い新たに塀などを設置する場合、費用を一部補助します
補助対象(全てに該当するもの)	①昭和56年5月31日以前に着工した戸建て住宅②木造平屋建てから木造3階建てまでの住宅③過去に市の耐震診断を受けていない住宅	①昭和56年5月31日以前に着工した地域集会施設②木造平屋建てから木造3階建てまでの地域集会施設③過去に市の耐震診断を受けていない地域集会施設	①公衆用道路などの路面からの高さが1m以上(擁壁上の場合は60%以上)②平成14年度以降の実態調査または今後の実態調査でD・E判定のもの③一部撤去の場合は、路面からの高さを50%以下に改修する場合	危険ブロック塀の撤去跡地への軽量化の設置工事▶生垣の場合=高さ1m以上の苗木を50%以下の間隔で植栽▶塀の場合=高さ60%以上のフェンスや板塀の設置
助成内容	【市負担額】14万2400円 【個人負担額】8400円(200平方m以下)~3万9800円(340平方mを超える)	【上限】16万5600円 【補助率】対象経費の3分の2	【補助額】4千円/平方m 【上限】15万円 【補助率】対象経費の3分の2	【補助額】4千円/㎡ 【上限】10万円 【補助率】対象経費の3分の2
募集件数	20件	1件	11件	11件
申込期間	5月15日(水)~6月17日(月) ※希望者が助成件数を越えた場合、抽選会を開催します。	5月15日(水)~11月29日(金) (先着順)		

※令和7年3月中旬までに工事を完了(工事業者への支払い含む)し、市に報告することが交付の条件です
 ※申請前に解体工事を含めて現場に着手(工事業者との契約含む)した場合、補助を受けられません
 ※募集件数は、国・県の補助金の交付状況により、減る可能性があります
 ※令和6年度分の「木造住宅耐震改修工事助成事業」の募集の受け付けは終了しています。令和7年度分の募集は、改めてお知らせします
 ※「地域集会施設耐震改修工事助成事業」は、「地域集会施設耐震診断助成事業」の実施が補助要件となります

詳しくは、市公式ホームページで確認するか問い合わせください

【申し込み・問い合わせ】建設部建築営繕課(営繕二係) ☎ 0220(34)2318



市公式ホームページ(地震対策事業)

登米市の文化・スポーツの振興に貢献 活躍をたたえ表彰式を開催しました

「登米市文化・スポーツ賞表彰式」は3月20日、中田農村環境改善センターで開催され、文化活動やスポーツ分野で優秀な成績を収めた個人・団体および功労者が表彰されました。

受賞者は次のとおりです。

※敬称略、順不同。令和5年度における所属等を掲載

◆文化・スポーツ賞表彰

●文化賞(個人)

▼登米総合産業高等学校吹奏楽部

●文化賞(個人)

▼千葉美沙希(佐沼高)

●文化奨励賞(団体)

▼佐沼中学校箏曲部

●文化奨励賞(個人)

▼佐藤心璃愛(東和中)▼高橋桜子(南方小)▼氏家苺々夏(南方中)▼星奈々恵(南方中)

▼スपोर्टス大賞(個人)

▼太田洋子(迫町)▼菅原颯真(豊里小)▼及川心愛(登米総合産業高)▼小野寺芹奈(津山小)

●スポーツ賞(団体)

▼登米総合産業高等学校男子ソフトボール部

●スポーツ賞(個人)

▼須藤愛紅(登米中)▼目黒心寧(南方中)▼橋沼新(登米市体育協会)▼浅野ムハマドレイノ(佐沼高)▼山本龍和(佐沼高)▼久保田夏奈(佐沼高)▼森菜々佳(佐沼高)▼鈴木陸斗(佐沼高)▼小泉宗士(福島大)▼佐藤駿(南方中)▼佐藤碧海(加賀野小)▼主藤愛結(宝江小)▼主藤晴翔(宝江小)▼秋山心音(登米中)▼川嶋太一(登米中)▼百目木綾乃(迫町)▼佐竹とみ子(豊里町)▼佐藤新市(中田町)▼菅原猛夫(迫町)▼阿部一憲(登米町)▼千葉たみ子(中田町)▼佐藤煌心(上沼小)▼梶原瑞生(佐沼小)▼藤原賀空(新田中)▼土生悠斗(佐沼中)▼武川裕奈(小松大谷高)▼保科希咲(加賀野小)▼鎌田璃音(浅水小)▼保科奏希(中田中)▼安達斗我(佐沼中)▼熊谷煌羽(中田中)▼藤原心愛(新田中)▼及川天心(浅水小)▼遠藤星夜(佐沼中)▼千葉陽太(中田中)

●スポーツ奨励賞(団体)

▼佐沼中学校男子ソフトボール部▼迫愛会ジュニア(バレーボール)▼球愛会(ソフト卓球部)▼佐沼高等学校(ボート)▼中田B(防具付空手)▼米山中学校柔道部▼佐沼・米山中学校ソフトボール部▼中田中学校バドミントン部▼飛鳥未来きずな高等学校(バスケットボール)

●スポーツ奨励賞(個人)

▼奥山恵悟(佐沼高)▼及川彪我(南方中)▼佐々木謙伍(米山中)▼千葉陽太(中田中)▼高橋健哉(石森小)▼羽生阜(浅水小)▼菊田あさひ(佐沼小)▼菊田進太郎(佐沼中)▼伊藤楓来(豊里中)▼及川煌飛(上沼小)▼菅原寧音(豊里小)▼及川凌(中田中)▼鎌田大藏(仙台育英学園高)

●スポーツ奨励賞(個人)

▼高橋莉奈(豊里中)▼熊谷翼(米谷小)▼伊藤睦樹(米山中)▼千葉遼(東北学院高)▼石川愛怜(古川黎明高)▼佐藤力(佐沼高)▼藤森颯晟(佐沼高)▼佐藤南(佐沼高)▼小竹秀太(佐沼小)▼金悠聖(石越小)▼及川夏澄(新田中)▼松永雛乃(佐沼小)▼菊田宏一(迫町)▼羽生董(浅水小)▼浅野愛奈(佐沼中)▼川嶋さち(登米小)▼川嶋さち(登米小)▼高橋美琴(石越小)▼土生悠斗(佐沼中)▼山内瑞貴(中田中)▼佐藤未羽(中田中)▼高橋こはる(佐沼中)▼千葉紗奈(佐沼中)▼新田満叶(新田中)▼佐々木歩果(佐沼高)▼吉田倫(佐沼高)▼神原未空(佐沼高)▼川嶋心結(仙台大明星高)▼佐竹悠哉(佐沼高)▼伊藤圭汰(東北学院大)▼佐々木孝行(佐沼PVC)▼千葉ひばり(南方中)▼佐々木優羽(中田中)▼保科伶哉(中田中)▼三塚怜和(東陵高)▼千葉太喜(中田中)▼菅原莉子(加賀野小)▼堀内敢太(古川工業高)▼及川花音(宝江小)▼千葉凜桜(東郷小)▼伊藤結香(飛鳥未来きずな高)▼松田海風(石森小)▼熊谷倫(南方中)▼佐々木稜仁(佐沼中)

●スポーツ功労賞(個人)

▼佐々木猛(中田町)▼狩野一也(迫町)



若者主体のまちづくり 活動を支援します

市は、令和6年度に実施する、若者が主体となって取り組む自主的・自発的なまちづくり活動を支援します。

【対象団体】15歳以上29歳以下の人で、市内に居住、通勤または通学している若者3人以上で構成し、市内を活動拠点とする団体

※代表者は、市内に居住する18歳以上の人

【対象事業】①市内の魅力の発掘・向上に取り組み事業②若

者の交流の場を創出する事業
※事業内容や経費などは、事前に相談ください

【補助率】10分の10以内

【限度額】1事業当たり10万円

【申込期限】5月24日(金)

【申し込み・問い合わせ】まちづくり推進部市民協働課(市民活動支援係)

TEL 0220(22)2173

FAX 0220(22)9164

✉ shiminikyodo@city.tome

niyagi.jp



若者の活動を応援します。詳細は、市公式ホームページをご覧ください。



市公式ホームページ(若者まちづくり事業補助金)

地域の種まき隊 vol.7

市内各地区で取り組んでいる地域づくり活動を、シリーズで紹介します



思いやりのある地域をめざして

錦織公民館
集落支援員
菅原 瑞季

錦織地区の人口は1,370人。市内で一番小さい集落ですが、人のつながりが濃く、思いやりや助け合いの心が根付いています。

生涯学習事業や公民館まつり、青空市などを開催して、地域資源を活用した地域おこしと地区内外の人たちの交流の場を設けています。また、SNSなどでの情報発信にも力を入れています。

人との出会いと交流を通して、地域社会への参加と活力ある地域づくりに展開していく取り組みを推進しています。



自然に寄り添い、暮らしと心を育む

米川公民館
集落支援員
及川 浩友

米川の水かぶりや綱木之里大名行列、ゲンジボタルなど先人たちから受け継いだ伝統行事や文化、歴史的建造物が数多くある米川地区。

地域に愛着を持ってもらえるように、こども事業に力を注いでいます。また、地域資源でもある「人物・文化・歴史・建物」などの魅力を後世に伝える勉強会や観光ガイドのツールとして副読本を制作しました。

「みんなでつなげるまち」をモットーに、人と人、人と自然などとの交流を楽しみながら、次世代へ受け継いでいきたいです。



地域を盛り上げたい

石越でサブカルイベント

「サブカル、金(ゴールド)ずんだの陣」(石越コミュニティ運営協議会、登米e-sports主催)は3月2日、石越公民館で開催され、約900人が来場しました。

地域の活性化と新たな文化振興を目指すために開催されたイベントでは、室内ゲームや音楽、ものづくりなどのサブカルチャー体験のほか、アイドルやマジックのステージライブ、キッチンカーや物販ブースなど、年代を問わず楽しめる催しが盛りだくさん。友人と訪れた太田久美子さん=追町萩洗=は「初めてのゲーム体験や、懐かしい80年代のレコード鑑賞など、時間を忘れて夢中になってしまいました」と話していました。



さまざまなサブカルチャーコーナーが設けられ、会場には笑顔と笑い声があふれていました。

熱気球って大きいね

米山体育館で熱気球体験

「熱気球体験」(第28回熱気球全日本学生選手権実行委員会主催)は3月2日に米山体育館で開催され、市内外から約60人が参加しました。

体験会は、翌日に大崎市で開催された熱気球全日本学生選手権に出場した大学生らが「日頃、活動場所の提供などで協力いただいている地域住民の皆さんに恩返しをしたい」と企画。参加者は膨らんだ熱気球の大きさを間近で感じたり、クイズで熱気球の仕組みや構造を学んだりしました。親子で参加した田口朔さん=米山町清水=は「カラフルできれいな外観と見上げるほどの大きさに驚きました」と話しました。



体育館の天井に届きそうなほど高く大きく膨らんだ熱気球に、参加した子どもたちは目を輝かせていました。

笑顔になれるまちへ

復興からまちづくり学ぶ

まちおこしフォーラム「震災復興まちづくりの手法を学ぶ」(登米コミュニティエフエム、登米文化振興財団主催)が3月8日、登米祝祭劇場で開催されました。

フォーラムでは、震災復興の軌跡を描いたドキュメンタリー映画「サンマとカタール～女川つながる人々～」を上映。その後のトークショーでは、須田善明女川町長と映画に出演した阿部淳氏から女川での官民一体となったまちづくりについて語られました。菅原絹子さん=南方町山成=は「ふるさとの復興のために前向きな思いを形にしていく人たちに感動しました。ぜひ、登米市の若い世代に聞いてほしい」と話しました。



トークショーでは女川復興祭や中東カタールとの国際親睦でのエピソードを交えて、若者たちへエールが送られました。

新たな子育ての拠点

津山に児童活動センター

「津山児童活動センター開所式」は3月16日、津山小学校敷地内に建築した同センター内で行われました。

児童活動センターは、こどもたちの安全・安心な放課後の活動場所を確保するために建築。これまで津山林業総合センターの一室を利用して実施していた放課後児童クラブと自由来館の機能を併せ持ちます。津山児童クラブ保護者会会長の本名雪子さんは「学校に隣接しているので、交通事故の心配もないですし、防犯の面でも安心です。こどもたちも完成を楽しみにしていたので、友達と仲良く利用してほしいです」と笑顔を見せていました。



児童活動センターは、延床面積約113平方メートルで定員は40人程度。テープカットをして開所を祝いました。

本を手にする喜びを

春の本まつりに親子集う

「春の本まつり」(手のひらサークルたねるべ主催)が3月24日、手のひらに太陽の家で開かれました。

こどもも大人もゆっくり本を楽しむブックフェスタとして、複数の市民活動団体が協力して企画。会場では、読み聞かせやコミュニケーションゲーム、お絵描き体験、古本市などが催されました。また、市内の高校生らもボランティアで参加。千葉比呂さん=登米総合産業高2年=は「こどもに関わることが好きで保育士を目指しています。貴重な体験ができて良かったです」と話しました。主催者は「今後もさまざまな企画で人の輪を広げていきたい」と展望を語っていました。



暖かな春の日差しの中で読み聞かせを楽しんだこどもたち。新しい本との出会いに、興味津々の様子でした。

トキとの共生目指す

佐渡とオンライン座談会

オンライン座談会「トキとの共生を目指す登米市～登米市に『おかえりトキ』する日を願って～」は3月25日、市役所南方庁舎で開かれ、約30人が参加しました。

本市は、環境に優しい農林業の取り組みなどが評価され、環境省から「トキとの共生を目指す里地(B地域)」に選定されています。座談会では、日本で絶滅した野生のトキ復活に向けて、農薬や化学肥料を抑制して餌場となる田んぼを提供してきた新潟県佐渡島での自然環境を守る取り組みを紹介。参加者は、オンラインで佐渡の皆さんと意見交換しながら、人とトキとの共生について見識を深めました。



トキが定着するためには、森林保全や環境保全型農業の推進、地域住民の理解など、多くの課題に取り組む必要があります。

寄り添い半世紀

孫の成長が楽しみです

★ 出会いは

【二人】若者が参加する、仕事や生活のことを話し合うサークルで出会ったんだ。何度か話すうちにお互い魅かれていったよ。

★ 結婚後の思い出は

【二人】家族で秋田県や北海道に旅行したのが楽しかったね。

★ お互いについて

【恵喜】どんなことにも手を抜かない、しっかりとした性格だよ。嫁いだばかりの頃、家事や農業の仕事とか、慣れないことにも頑張ってくれたから助かったよ。

【正子】物事を最後まで成し遂げる責任感があって、いろんな人から頼られているんだ。

★ 夫婦円満のコツは

【二人】お酒を飲みながらお話しすることかな。

★ これからしたいこと

【二人】お互いに健康で暮らして、3人の孫の成長を見守っていききたいね。



佐藤 ^{けい き} 恵喜 さん(73)
^{まさ こ} 正子 さん(71)

迫町・東表 / 1977(昭和52)年4月入籍

わが家のアイドル 募集

【応募方法】右の二次元コードを読み込み、申請してください
※申込状況により、掲載まで数カ月かかる場合があります
【問い合わせ】総務部市長公室(広報広聴係) ☎ 0220(22)2090



白鳥 ^{ほのか} 穂乃華 ちゃん(1歳)

2022年9月25日生まれ
南方町・沢田
まどかさんの次女
わが家のアイドル。
これからも、ニコニコ
笑顔で元気に大きくな
ってね。



穴戸 ^{ゆな} 夢菜 ちゃん(7カ月)

2023年9月6日生まれ
迫町・八幡
秀基さんの長女
笑顔がかわいいゆな
ちゃん。すくすく元気
に大きくなってね。

熊谷 ^{てん} 天 くん(7カ月)

2023年8月19日生まれ
南方町・北本郷
祥孝さんの長男

天が生まれてから毎日
幸せ。いつも幸せをあ
りがとう。ママとパパ
と一緒に成長していこ
うね。



千葉 ^{あさき} 旭己 くん(1歳)

2023年3月2日生まれ
迫町・八幡
祐紀さんの次男

驚きの成長スピードで
あっという間にあんよ
も上手になってきたね。
にいと一緒にとくさ
んお散歩しようね。



ぼくとわたしの夢

塚本 友作 さん

佐沼小5年/迫町

ラグビー日本代表になる！

ぼくは、幼稚園の頃からラグビーをやっています。最初はタグラグビーでしたが、3年生からはタックルもするようになりました。体を思いっきりぶつけ合ったり、みんなで力を合わせてプレーしたりするのが、ラグビーの楽しいところです。

ぼくの憧れは、プロラグビー選手の松田力也さんです。松田さんのキックは超一流です。去年のワールドカップでは、95パーセントもキックを成功させるなど、チームの司令塔として活躍しました。

将来は、松田さんのようなコンバージョンキックができるようになりたいです。どんな状況でも正確にキックができるようにもっと練習を重ねたいです。まずは、ラグビー部のある佐沼高校に入ることが目標なので、学校での勉強もたくさん頑張りたいです。そして、ラグビーの日本代表になって、みんなにラグビーの面白さを伝えたいです。



わが家のアイドル



金野 莉々菜 ちゃん(8カ月)

2023年7月24日生まれ
南方町・北大畑
浩之さんの長女

ぷくぷくでかわいいわが家のアイドル。お兄ちゃんかわいい妹にメロメロです。ずっと仲良しでいてね。



大村 梓葉 ちゃん(3歳)

2020年6月17日生まれ
南方町・北本郷
達也さんの次女

食べることに絵本を読むことが大好き。弟と遊んでお世話する小さなお母さん。元気に大きくなってね。

宍戸 丈琉 くん(10カ月)

2023年6月13日生まれ
東和町・錦織1区
拓真さんの長男

ハイハイできてごきげんです。三人姉弟の末っ子は笑顔でみんなを幸せにしてくれます。元気に育ってね。



菅原 彪雅 くん(7カ月)

2023年9月12日生まれ
迫町・仮屋
玲二さんの長男

菅原家の天使、やっと半年になったね。これからも笑顔を忘れず、元気にすくすく育ってね。



健康

高齢者の相談窓口 地域包括支援センター

● **高齢者の詐欺被害を防ぐ**
商品やサービスの多様化に伴って、悪質な訪問販売や勧誘行為、契約や取引に関するトラブル、多重債務など消費生活に関する問題が多発しています。自分は大丈夫と思いつつも、日頃からいろいろな消費者トラブルについて知っておきましょう。不審な電話や訪問を受けた時の対応方法や、どこに相談したらよいかなどについて、家族などと話し合っておきましょう。

● **高齢者ご自身や身近な人の被害に気づいたら、お住まいの地域包括支援センターに相談ください。**

● **もの忘れ(認知症)相談**
「最近もの忘れが多くなった」「認知症と診断されたがどう対応すればよいか」など、気

5月の献血日程

4日(土)、18日(土)
イオンタウン佐沼
10:00~11:45
13:00~16:30



※日程は変更になる場合があります。最新の日程については、市公式ホームページをご覧ください。下記まで問い合わせください。

【問い合わせ】
市民生活部健康推進課
(保健推進係)
☎ 0220(58)2116

■高齢者の相談窓口

地域包括支援センター	電話番号
迫地域	0220(22)1152
中田・石越地域	0220(34)7611
石越分室	0228(34)4151
東和・登米地域	0220(53)4811
登米分室	0220(52)5090
米山・南方地域	0220(29)5821
南方分室	0220(58)4311
津山・豊里地域	0225(68)3780
豊里分室	0225(76)4811

になることや困っていることがありましたら相談ください。総合診療医が応じます。

【日時】5月16日(木)午前10時(要事前予約)

【場所】市役所南方庁舎(1階相談室)

【申し込み】各地域包括支援センター

【問い合わせ】福祉事務所長寿介護課(地域包括支援係)
☎ 02220(58)5551

5月の休日当番医

日	休日急患当番医	歯科休日当番医
3(金) (祝)	佐藤医院(豊里町) ☎ 0225(76)3420	登米歯科診療所(登米町) ☎ 0220(52)3420
4(土) (祝)	サンクリニック(南方町) ☎ 0220(29)6060	東和歯科医院(東和町) ☎ 0220(53)3811
5(日) (祝)	豊里病院(豊里町) ☎ 0225(76)2023	豊里病院歯科(豊里町) ☎ 0225(76)2023
6(月) (振替)	佐幸医院(迫町) ☎ 0220(22)7003	まつお歯科医院(迫町) ☎ 0220(28)2311
12(日)	二瓶内科胃腸科医院(迫町) ☎ 0220(22)6508	津山歯科診療所(津山町) ☎ 0225(68)3244
19(日)	八嶋中央診療所(石越町) ☎ 0228(34)2013	高橋歯科クリニック(迫町) ☎ 0220(22)7411
26(日)	米谷病院(東和町) ☎ 0220(42)2007	はら歯科医院(米山町) ☎ 0220(55)3313

●診療時間 9:00~12:00、13:30~17:00
【休日急患当番医】
●第2次診療 登米市民病院 ☎ 0220(22)5511
【問い合わせ】登米市医師会 ☎ 0220(22)2084
※月~金曜日(休日を除く)
【歯科休日当番医】
【問い合わせ】市民生活部健康推進課 ☎ 0220(58)2116
※当番医は、変更する場合があります。各医療機関に確認の上、受診ください

石巻市夜間急患センター

●診療科目 内科、外科、小児科 ※原則応急処置まで
診療時間など、詳しくは問い合わせください
【問い合わせ】石巻市夜間急患センター(石巻赤十字病院敷地内) ☎ 0225(94)5111

5月のこころの相談

日	場所・受付時間・担当
20(月)	中田保健福祉会館 13:30~15:30 臨床心理士・公認心理師
21(火)	米山総合支所 仮庁舎 (旧アグリピア館) 9:30~11:30 臨床心理士・公認心理師
21(火)	迫保健センター 13:30~15:30 医師

医師や臨床心理士などが相談に応じます。安心してご相談いただくため、完全予約制です。相談日(土日、祝日を除く)まで、下記の総合支所まで申し込みください。

●迫町域にお住まいの人
迫総合支所 ☎ 0220(22)5554

●中田・石越町域にお住まいの人
中田総合支所 ☎ 0220(34)2314

●東和・登米町域にお住まいの人
東和総合支所 ☎ 0220(53)4113

●米山・南方町域にお住まいの人
米山総合支所 ☎ 0220(55)2112

●豊里・津山町域にお住まいの人
豊里総合支所 ☎ 0225(76)4113

登米市民病院小児科救急診療

●日曜日:受付時間9:00~16:30
●夜間:小児(6歳以上)の診察を希望する場合はご連絡ください
【問い合わせ】登米市民病院
☎ 0220(22)5511

自殺予防 仙台いのちの電話

誰にも言えない気持ち
聞かせてください。

☎ 022(718)4343

ひきこもり ひとりで悩まないで

宮城県ひきこもり地域支援センター

☎ 0229(23)0024

子ども夜間安心コール

●電話番号
#8000
(プッシュ回線の固定電話、携帯電話から)
☎ 022(212)9390
(プッシュ回線以外の固定電話から)

●相談時間
毎日午後7時~翌朝午前8時

ヘルシーとめ講座 受講生募集

食べることは、体も心も豊かにしてくれます。「食」を切り口にして、健康について仲間と共に学び、健康づくりの輪を広げてみませんか。

【実施期間】5月～令和7年2月(全6回)

※初回は5月21日(火)午前10時～正午、南方保健センターで開催します

【対象者】市内在住の20歳以上の人

【定員】20人程度

【内容】健康づくり講話・実習・体験(食育・生活習慣病予防・高齢者低栄養予防など)

【申込期限】5月10日(金)

※電話で申し込みください

【申し込み・問い合わせ】市民生活部健康推進課(地域保健係)

☎0220(58)2116

妊娠・出産・子育て 応援します

●こんにちは赤ちゃんサロン
妊娠中、出産、育児について、ゆつくり話してみませんか。子育てに役立つ話はもちろん、友達や育児仲間ができるチャンスです。

【内容】離乳食、親子ストレッチなど

【日時】5月14日(火)午前10時～11時30分(要電話予約)

【場所】迫子育て支援センター

【申し込み・問い合わせ】南方子育てサポートセンター

☎0220(58)5558

●よりそい・ほっと相談

妊娠中や出産、育児について、助産師が個別相談に応じます。一人で悩まず、心配なこ

と、不安なことを聞いてください。

【日時】5月21日(火)午前10時～午後3時(要電話予約)

【場所】南方子育てサポートセンター

【申し込み・問い合わせ】こども家庭センター

☎0220(58)5557

●子育て支援講座

みんなで話し、体を動かしてリフレッシュしましょう。

【日時】5月22日(水)午前10時30分～11時30分(要電話予約)

【場所】登米北上こども園

【申し込み・問い合わせ】登米北上こども園

☎0220(52)3558

●わくわくマタニティサロン

妊娠中の生活を快適に過ごし、正しい知識を身に付けて赤ちゃんを健康に産み育てていきます。個別相談も受け

付けます。

パパの参加も大歓迎です。

【内容】妊娠期の食事バランス、貧血・便秘の予防、母乳授乳の方法、離乳食など

【日時】5月28日(火)午前10時～11時45分(要電話予約)

【場所】南方子育てサポートセンター

【申し込み・問い合わせ】こども家庭センター

☎0220(58)5557

ぼくわたしむし歯ないんだよ

3歳6カ月健診でむし歯のなかったこどもたち
(3月応募受付分)



岩澤 瑛翔くん
(迫町上沢)



大沼 ほなみちゃん
(迫町平柳)



岡本 葵くん
(迫町上舟丁)



齋藤 大緒ちゃん
(迫町江合)



佐川 ひまりちゃん
(迫町駒木)



佐竹 丹菜ちゃん
(迫町大網南)



鈴木 禅くん
(迫町八幡)



林 利咲ちゃん
(迫町大網東)



門田 暖来くん
(迫町天形)



尾上 由樹くん
(登米町館山)



佐々木 萌咲ちゃん
(東和町米谷3区)



宍戸 采奏ちゃん
(東和町錦織1区)

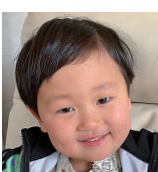

伊藤 凌平くん
(中田町金谷)



遠藤 咲希ちゃん
(中田町南町)



大森 善矢くん
(中田町弥勒寺南)



亀井 蒼太くん
(中田町茶畑)

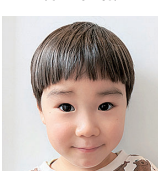

高橋 寿和くん
(中田町加賀野一)



佐藤 大嘉くん
(米山町野手谷地)



佐藤 千晴ちゃん
(米山町狐崎)



千葉 梨央ちゃん
(石越町赤谷)



木村 由祐くん
(南方町北本郷)



早坂 由汰くん
(南方町大袋)





2023年から始まったマルシェイベント「とめまる」を今年も開催します。飲食・クラフトなど約80店が出店します。また、ステージイベントや高校生企画、こども見守りブースも用意しています。ぜひ、ご来場ください。

催し

1日遊べるマルシェ
とめまるを開催します

【日時】5月25日(土) 午前11時～午後6時30分

【場所】エスファクトリー東北 中江公園

【問い合わせ】とめまる実行委員会 ユルヤカニカワルマチ ☎ 090(7185)6004

高校生絵画展IN登米市
2024を開催します

宮城県内および岩手県一関市の高校生が描いた若さあふれる作品を、ぜひご覧ください。

【日時】5月30日(木)～6月2日(日) / 午前9時30分～午後6時(最終日は午後3時まで)

【場所】登米祝祭劇場小ホール

【入場料】無料
【問い合わせ】教育部文化財文化振興課(文化財文化振興係) ☎ 0220(34)2332



夜間納税相談窓口
(5月・6月分)

【日時】5月30日(木)
6月27日(木)
午後7時まで
【場所】総務部税務課(迫庁舎1階)
【問い合わせ】
総務部税務課(徴収対策係)
☎ 0220(22)2169

募集

普通救命講習会
受講者募集

救急車が到着するまでの間、適切に応急手当てをすることで一人でも多くの人の命を救うことができます。大切な命を救うため、講習会の参加者を募集します。

【日時】5月19日(日) 午前9時～正午
【場所】消防防災センター(3階大会議室)

【内容】心肺蘇生法、AED使用方法、止血法など

【受講料】無料
【募集人数】30人(先着順)

※中学生以上の誰でも受講できます
【申込期限】5月1日(水)～12日(日)

マイナンバーカード
申請サポート

【日時】5月1日(水)、15日(水)
午前9時30分～午後4時
【場所】市役所南方庁舎2階
【予約・問い合わせ】
市民生活部市民生活課(戸籍係)
☎ 0220(58)2118

市は、多様なビジネスのステップアップを支援します。

■ 産業支援事業

実施することで売上増加および事業拡大の見込みがある事業に対して支援します。

【対象者】市内事業者(市内在住の個人または市内に主たる事業所を有する法人・団体が対象)

【対象経費】設備費、委託費、旅

ビジネスチャンス
支援事業

【申込方法】電話で申し込みください

※再講習を希望する人も併せて募集しています

【申し込み・問い合わせ】消防署(救急係)
☎ 0220(22)2119



電気工事・オール電化工事・電気通信工事
太陽光発電設備工事・IH、エコキュート・消防設備工事・点検

有限会社 **五島電機**

登米市中田町宝江新井田字荒谷60-1
TEL.0220-34-3349 FAX.34-5792

エネルギーに夢をのせて・・・クマネンドリームガス

KN **KUMANEN**
快適生活 創造企業
熊谷燃料住設株式会社
ドリームくん 災害時安定供給施設

■ コインランドリー清潔空間 ■ なごみの家きらり
■ コインランドリーしゃぼん玉 ■ 網ネオウィング
■ BFCクマネン ■ 燐燐アササービス(株)

TEL.0220-22-2415(代)

住宅入居者を募集	
募集する住宅	
市営住宅	迫大網住宅2-12号(R2) (迫町佐沼字大網199番地1) ▶ 募集戸数=1戸(長屋・2DK) 家賃月額=1万7800円~2万6600円 駐車場利用は1台のみ(別途2千円)
	津山横山本町住宅D-7号(H20) (津山町横山字本町121番地26) ▶ 募集戸数=1戸(2DK) 家賃月額=1万9400円~2万8800円 駐車場利用は1台のみ(別途2千円)

【入居資格】住宅に困っている世帯
 ※市営住宅は低所得世帯であることなど入居要件があります
 ※詳細は住宅都市整備課または各総合支所市民課に備え付けの募集要項を確認ください
【申込期限】5月1日(水)※期限厳守・郵送不可
【申し込み】各総合支所市民課、住宅都市整備課
【問い合わせ】建設部住宅都市整備課(住宅係)
 ☎ 0220(34)2316

費、謝金、会場借上料など
 ※メニューにより異なります
【補助率】対象経費の3分の1以内
【想定される取り組み】製造用機械の導入、ホームページ作成、商談会への出展、店舗改修など
【申込期間】通年。予算がなくなり次第受付終了
■ 創業支援事業
 市内で新たに事業を開始する人に対し、創業時に必要な資金の一部を支援します。
【対象者】市内で令和7年3月末までに新たに事業を開始する人または第2創業をする人

※詳しくは公募要領を確認ください
【対象経費】支援対象期間(令和6年7月~令和7年3月)の従業員の人件費、店舗などの借り上げ料、設備費、仕入れ・材料費、委託費、旅費など
【補助率】対象経費の3分の2以内(上限200万円)
【選考方法】提出された事業計画を審査会で総合的に評価し選考します
【支援件数】1件程度
【申込期限】5月31日(金)
■ 空き店舗活用支援事業
 空き店舗を賃借して新たに小売業・飲食業を開始する人

に、必要な資金の一部を支援します。
【対象者】空き店舗を賃借して新たに出店する人、すでに市内に主たる事業所を有し新たに2店舗目を出店する人
【対象経費・補助率】▼改修費、設備費、設計費など▶対象経費の3分の1以内(上限50万円)▼申請日から12カ月間の賃借料▶対象経費の3分の1以内、月額上限2万円(12カ月間交付)
【申込期間】通年。予算がなくなり次第受付終了
【申し込み・問い合わせ】産業経済部地域ビジネス支援課(地域ビジネス支援係)
 ☎ 0220(34)2706

登米市就職ガイダンス
参加企業を募集
 企業の概要説明など、就職希望者の就職活動を支援する企業を募集します。
【開催日】7月2日(火)
【場所】登米総合体育館
【募集期限】5月13日(月)
 ※詳細は、市公式ホームページ



ホームページ
 (ビジネス
 支援事業)
 市公式ページ

介護職員初任者研修科
受講生を募集
【訓練内容】介護サービスに必要な知識・技能の習得
【対象者】就職・転職のために本課程の技能、知識などを習得しようとする人、ハローワークの受講指示、推薦または支援指示を受けられる人
【募集人数】15人
【訓練期間】6月14日(金)~9月13日(金)
【場所】JMTC佐沼教室
【費用】テキスト代など約1万3千円(授業料は無料)
【応募方法】ハローワークに相談の上、入学願書を提出してください
【申込期限】4月30日(火)~5月28日(火)
【面接選考】6月4日(火)
【問い合わせ】石巻高等技術専門校
 ☎ 02225(22)1719



ホームページ
 (就職ガイ
 ダンス)
 市公式ページ

ジをご覧ください
【問い合わせ】産業経済部地域ビジネス支援課(企業振興係)
 ☎ 02220(34)2706

DAIYU HOME CENTER
ダイエー 登米中田店
 野菜苗 季節の花苗 入荷しました
 ※写真はイメージです

店内にて
100円ショップ
 好評営業中!
Watts with
 ※写真は売場イメージです

税抜**3,000円**以上お買上げで
 毎月8のつく日 + 毎週土曜日
5倍ポイント

ダイエー 登米中田店案内図 広告
 ウジエスパーさん
 マットモト 千ヨシさん
 薬王堂さん
 JAみやぎさん
 中田 総合体育館
 登米市立 登米小学校
DAIYU HOME CENTER
ダイエー
 宮城県登米市中田町石森字駒牽400
TEL 0220-23-9433
 営業時間 あさ8時~よる8時まで

登米市は自主財源を確保するため、広報とめに有料広告を掲載しています。

住宅用新エネルギー設備 電気自動車の導入を支援

●住宅用新エネルギー設備導入支援事業補助金

新エネルギー設備の導入を促進するため、機器の購入や設置の費用を補助します。

【対象機器】木質バイオマス燃焼機器

【対象者】次の要件を全て満たす人
①市内に住所があり、住宅に機器を設置すること
②交付決定日以降に機器を設置すること
③市税に滞納がないこと
④これまで当該補助金を交付されていないこと

【補助金額】補助対象経費の3分の1(補助上限額≒10万円)

【申込期限】令和7年3月10日(月)

※予算額に達した時点で受け付けを終了します

●電気自動車等導入支援事業補助金

2050年カーボンニュートラルの実現に向けて、二酸化炭素排出量の少ない電気自動車などの普及促進を図るため、電気自動車などの導入経費の一部を支援します。

【対象者】次の全てに該当する人
①市民または市内事業者であること
②市税に滞納がないこと

【対象自動車】電気自動車、プラグインハイブリッド自動車、燃料電池自動車のいずれかであり、次の全てに該当すること
①車検証に「家用」と記載されていること
②使用の本拠の位置が登米市内であること
③令和6年1月1日から12月31日までに初度登録されていること

【補助要件】次の全てに該当すること
①新車で購入またはリース契約していること
(リース契約の場合は、契約期間が4年以上であり、新車購入と同等程度の債務が発生する見込みであること)
②車検証に記載されている所有者または使用者であること

【補助金額】10万円

【申込期限】令和7年3月31日(月)

※予算額に達した時点で受け



付けを終了します

●共通事項

【申込方法】申請書と必要書類を提出してください

※申請書は市公式ホームページからダウンロードできます

【申し込み・問い合わせ】市民

ねんきんだより

国民年金保険料は納付期限までに

令和6年4月分から令和7年3月分までの国民年金保険料は、月額1万6980円です。保険料は、日本年金機構から送付される納付書により、金融機関・郵便局・コンビニエンスストア・スマートフォンアプリで納められます。また、クレジットカードやインターネットなどを利用しての納付や便利でお得な口座振替もあります。毎月の保険料の納付期限は、翌月の末日です。保険料の納め忘れがあると、不慮の事故が発生した際に、障害基

礎年金や遺族基礎年金が受けられない場合がありますので、必ず納付期限までに納めてください。



市公式ホームページ(補助成)

生活部環境課(環境政策係)
☎ 0220(58)5553

なお、所得が少ないなど保険料の納付が困難な場合は、保険料が免除・猶予される制度があります。また、新型コロナウイルス感染症の影響により国民年金保険料の納付が困難となった場合の臨時特例免除申請の受付手続きは、令和4年度分(免除・納付猶予は令和4年7月分から令和5年6月分、学生納付特例は令和4年4月分から令和5年3月分)の申請まで可能です。

【問い合わせ】

▼ねんきん加入者ダイヤル
☎ 0570(003)004
▼市民生活部国保年金課(年金医療係)
☎ 0220(58)2166



一日一組限定の特別な空間

株式会社 誠香社

24時間受付

0220-34-4856(代表)

登米祝祭劇場 5月のイベント情報

日程	内容	問い合わせ
4/26(金) ～ 5/4(土)・祝	<p>● スタインウェイであそぼう 【時間】①午前9時②午前11時 ③午後1時④午後3時 【会場】大ホール 【参加料】1区分1時間1000円(要申込) ※4/26は準備のため②から開始します ※4/30は休館日です</p>	登米祝祭劇場 ☎ 0220(22)0111
4/27(土) ～ 5/5(日)・祝	<p>● 第20回記念 登展 ～登米市民ふれあい美術展～ 【時間】午前9時30分～午後4時30分 ※4/30は休館日です ※最終日は午後3時まで 【会場】小ホール 【入場料】無料</p>	登米祝祭劇場 ☎ 0220(22)0111
5/1(水) ～ 5/31(金)	<p>● 個展 Maaya's World 2024 ～カラフルイマジネーション～ 【会場】1階通路 【観覧料】無料 ※最終日は午後3時まで</p>	登米祝祭劇場 ☎ 0220(22)0111
5/5(日)・祝	<p>● 新作シネマ上映会 ①午前10時「ドラえもん」②午後0時50分「窓ぎわのトットちゃん」③午後3時30分「ゴールデンカムイ」 【会場】大ホール 【入場料】1300円/大学生・高校生 1100円/3歳～中学生800円</p>	登米祝祭劇場 ☎ 0220(22)0111
5/19(日)	<p>● 皖山会・一音舎 春の温習会 【開演】午前10時 【会場】小ホール 【入場料】無料</p>	皖山会・一音舎 ☎ 0220(22)4409
5/19(日)	<p>● 佐沼高校吹奏楽部 第59回定期演奏会 【開演】午後1時30分 【会場】大ホール 【入場料】500円</p>	佐沼高校 ☎ 0220(22)2022

※休館日は、6日、13日、20日、27日です
※入場料は前売り価格です
※登米祝祭劇場友の会の会員割引は、劇場窓口で取り扱うチケットのみです
※文化・教育関連のイベントのみ掲載しています。

芸術文化団体の事業経費を補助します

令和7年度に実施する、芸術文化団体が主催する大会経費の一部を補助します。

【対象事業】令和7年度に市内で芸術文化団体が主催する各種大会(音楽、伝統芸能、美術、文芸など)で全国的な規模で実施するもの

【補助率・限度額】次のいずれか少ない額で、30万円を上限とします。①補助対象経費の2分の1以内 ②全体経費から

協賛金を除く諸収入を控除した額(補助対象額)の2分の1以内の額。ただし、その額を協賛金が上回る場合は、補助対象額から協賛金を控除した額

【受付期限】9月30日(月)

※令和6年度事業分は受け付けを終了しています

※事前に提出書類などについてご相談ください

【申し込み・問い合わせ】教育部文化財文化振興課(文化財文化振興係)
☎ 0220(34)2332
☎ 0220(34)2504



自衛隊への情報提供を望まない申し出

市では法定受託事務として、自衛官などの募集に対して、自衛官などの募集に対し協力しており、対象となる人の氏名と住所を印字した宛名シールを自衛隊に提供しています。

情報提供は、法令などに基き適切に行いますが、提供を望まない人は、申し出により自衛隊へ提供する情報から除外します。

【対象者】市内に住所を有する人のうち、平成19年4月1日生まれの人(外国籍、DV等支援措置対象者を除く)

【申出方法】申出書と本人確認書類の写しを総務部総務課に郵送または持参してください

【申出期限】5月31日(金)必着
※詳しくは、市公式ホームページをご覧ください
お問い合わせください

【問い合わせ】総務部総務課(総務係)
☎ 0220(22)2091



市公式ホームページ(自衛官募集)

人と環境への新しい優しさを目指して お気軽にご相談下さい	株式会社 清建 環境プロバイダ 本社 / 〒987-0511 宮城県登米市迫町佐沼字南駒木袋212-3 TEL.0220-22-7085 FAX.0220-22-7658	仙台(営) / 〒989-3127 宮城県仙台市青葉区愛子東三丁目7番2号 TEL.022-799-7213 FAX.022-799-7214 南三陸(営) / 〒986-0782 宮城県本吉郡南三陸町入谷字大船沢313 TEL.0226-46-1027 FAX.0226-46-2122 URL www.kkseiken.co.jp E-mail info@kkseiken.co.jp	広告	
	有限会社 清建物流 TEL.0220-22-9430 FAX.0220-21-1535 本社 / 〒987-0512 宮城県登米市迫町森字平柳14-1	有限会社 リースキン宮城 TEL.0220-22-3431 FAX.0220-22-3495 〒987-0511 宮城県登米市迫町佐沼字下田中53番地8	厚生労働大臣許可 指定居宅サービス事業所 はさま看護婦・家政婦紹介所 すずらん保育園 TEL.0220-22-8064 FAX.0220-23-2728 〒987-0511 宮城県登米市迫町佐沼字中江2丁目21(中江ビル) [すずらん保育園] TEL.0220-23-8688	

登米市は自主財源を確保するため、広報とめに有料広告を掲載しています。

宮城県内市町村等 合同就職説明会

県内の市町村職員を目指す大学生などを対象とした説明会が開催されます。

【対象者】令和7年3月に大学等を卒業予定の人、県内市町村への就職を希望する人

【日時】5月10日(金)午前10時～午後3時30分

【場所】宮城県庁2階講堂

【定員】300人

※申込方法など、詳しくは市公式ホームページを確認ください

【問い合わせ】総務部人事課(人事研修係)

☎ 0220(22)2145



市公式ホームページ(職員採用情報)

お知らせ

春の農作業安全確認運動 対策と準備で事故防止

農業機械の転落・転倒対策を徹底しましょう

県内における過去10年の農作業死亡事故は、農業機械作



全国農作業安全確認運動
農林水産省

業に係る事故が全体の約8割を占め、そのうちトラクターによるものが半数を超えます。また、60歳以上の死亡事故は約9割と高い割合となっております。対策と点検で重大な事故を防止しましょう。

【農業機械による交通事故対策のポイント】① 確実な運転操作とブレーキ連結の確認② 安全キャブ・フレームの装着とシートベルト・ヘルメットの着用③ ランプ類や低速車のマークなどの取り付け

【問い合わせ】産業経済部産業総務課(産業総務係)

☎ 0220(34)2716

【農繁期の路面清掃にご協力ください】

農繁期には、トラクターなどから道路に土が落ちることがあります。落ちた土は通行の妨げや、交通事故の原因となるだけでなく、泥や土の塊を道路に落とすことは道路法で禁止行為として規定されて

情報広場

います。やむを得ず道路を汚してしまった場合は、速やかに清掃をお願いします。安全で快適に通行できるように、ご協力をお願いします。

【問い合わせ】建設部建設総務課(道路河川管理係)

☎ 0220(34)2365

第3子以降の子の小学校 入学に祝金を支給

【対象者】5月1日時点で市内に住所を置き、本年4月に第3子以降の子が小学校に入学した保護者

【支給金額】1人につき3万円

【申請方法】小学校を通じて、事前に申請書、事業概要などを配布しますので、支給対象となる場合は、申請書に必要事項を記入し、小学校へ提出してください

【申請期限】5月20日(月)

【決定通知】申請書の内容を確認し、後日結果を通知します

※第3子以降の子が小学校に入学しても、該当しない場合があります。詳細は、事業概要を確認ください。また、市内に住所を置き、第3子以降の子が市外の小学校に入学した場合は、問い合わせください

【問い合わせ】教育委員会教育

部学校教育課(教育振興係)

☎ 0220(34)2679

認可地縁団体の規約等の 変更手続きについて

認可地縁団体は、代表者や区域などの告示事項に変更があったときに届け出が必要ですが、また、規約を変更した場合にも、市長に届け出て認可を受ける必要があります。

認可地縁団体制度についての詳細や提出書類の様式は、市公式ホームページを確認ください。

【問い合わせ】まちづくり推進部市民協働課(市民活動支援係)

☎ 0220(22)2173



市公式ホームページ(認可地縁団体制度)

空き家情報バンクを ご利用ください

空き家情報バンクは、市内の空き家を「売りたい、貸したい」と考える所有者と、「買いたい、借りたい」と考える人をマッチングする取り組みです。

人が住まなくなった住宅は、時間の経過とともに傷みが進みやすくなり、再利用が難しくなります。空き家情報バンクに登録し、資産の有効活用と空き家問題の未然防止につなげましょう。

※詳しくは、市公式ホームページをご覧ください

【問い合わせ】まちづくり推進部まちづくり推進課(ふるさと定住係)

☎ 0220(22)2147



市公式ホームページ(空き家情報バンク)

重要土地等調査を 実施します

内閣府は、「重要土地等調査法」に基づき、注視区域として指定された区域内の土地・建物で防衛関係施設などの機能を阻害する行為がないか、調査します。

詳しくは内閣府のホームページをご覧ください。内閣府のコールセンターまで問い合わせください。

【注視区域】防衛統合デジタル豊里無線中継所を中心とした周囲おおむね千メートルの

5月の納税

軽自動車税・・・全期
固定資産税・・・1期
国民健康保険税・・・1期
介護保険料・・・1期

忘れずに納めましょう
納税は便利な口座振替で

納期限 / 5月31日(金)

登米市の人口・世帯数

(令和6年3月末現在)

地区	世帯数	人口(人)			計 (前月比)
		男	女		
迫	7,646	9,313	9,769	19,082	(▲82)
登米	1,734	2,066	2,255	4,321	(▲40)
東和	2,207	2,683	2,729	5,412	(▲39)
中田	5,267	7,276	7,474	14,750	(▲89)
豊里	2,156	3,002	3,042	6,044	(▲14)
米山	2,790	4,038	4,118	8,156	(▲14)
石越	1,494	2,126	2,118	4,244	(▲12)
南方	2,716	3,871	4,041	7,912	(▲30)
津山	1,109	1,343	1,490	2,833	(▲18)
合計	27,119	35,718	37,036	72,754	(▲338)

※上記人口・世帯数には外国人住民も含まれています

市内の交通事故発生状況

(令和6年3月末現在) ※佐沼・登米警察署調べ

	R6	R5	増減数
人身事故発生件数	16件	25件	▲9件
死者数	1人	0人	1人
負傷者数	20人	28人	▲8件
物損事故発生件数	306件	291件	15件

※R6年1月からの延べ件数(前年同時期と比較)

警察署からのお知らせ

大型連休が始まると、高速道路や長距離を運転する機会が多くなります。余裕を持った計画と安全運転で、楽しい思い出をつくりましょう。

3月の災害件数

火災 **救急** **救助**
7件 **318件** **5件**

令和6年累計 (17件) (905件) (9件)

前年同月 13件 309件 5件

市内では、3月に7件の火災が発生しています。安心して暮らせる地域を目指して、引き続き火災予防に努めましょう。



ハローワークはさま発行求人情報

ハローワークはさまで発行している求人情報を掲載
掲載日は祝日を除く毎週火曜日の午後3時です

令和5年度コミュニティ助成事業(地域防災組織育成事業)で備品などを整備しました。この事業は、自治総合センターが宝くじ受託収入を財源にコミュニティ組織などの健全な発展と社会福祉の向上を

宝くじ助成で
防災備品を整備



内閣府ホームページ(重要土地等調査)

区域
【問い合わせ】内閣府重要土地等調査法コールセンター
☎0570(001)125



目的として実施しています。
【実施団体】北本郷区自主防災会
【購入備品】防災倉庫、マンホールトイレ、ポータブルトイレ、簡易ベッド、担架、LED投光器
【問い合わせ】総務部防災危機対策室(防災計画係)
☎0220(23)7393

相 談

生活や仕事などの 悩み相談に応じます

●「そ・えーる登米」移動相談
【日時】①5月14日(火)②28日(火) / 午前10時～午後4時
【場所】①登米公民館 ②米川公民館
【相談料】無料
●「そ・えーる登米」が移転しました
失業・病気・人間関係などさまざまな問題で生活に困っている人と一緒に考え、解決に向けた行動をサポートする「登米市自立相談支援センター」が、4月

1日に移転しました。
【移転先】迫町佐沼字中江4丁目15-3(エスファクトリー東北中江中央公園向かい)
※電話番号の変更はありません

借 金 に 関 す る 無 料 法 律 相 談

【日時】5月24日(金)午後1時～3時50分(要電話予約)
【場所】とめ市民活動プラザ
【担当】開発育子(司法書士)
【申し込み】
☎0220(58)2117
【相談料】無料

寄 付

【問い合わせ】市民生活部市民生活課(市民総務係)
☎0220(58)2118
ご寄付いただき、ありがとうございます。 (2月受納順) 一般社団法人とめ青年会議所様 / 地方行政体制整備に現金26万3250円
●鈴木香代子様 / 南方子育てサポートセンター用・児童用書籍、絵本72冊
●塚本万亀子様 / 市内図書館等用・句集3冊
【問い合わせ】総務部総務課(総務係)
☎0220(22)2091

ときめき人

Tokimeki bito



創設9年目、悲願の全国出場

第42回全国高等学校男子選抜大会出場

登米総合産業高 男子ソフトボール部

3月22日から26日まで山口県宇部市内で開かれた「第42回全国高等学校男子選抜大会」(日本ソフトボール協会主催)に、登米総合産業高男子ソフトボール部が悲願の初出場を果たした。

登米総合産業高男子ソフトボール部は創設9年目。現在、選手15人、マネージャー4人の19人で活動している。指導する小関秀徳監督は「選手たちは、ソフトボールの基本的な動きや体力づくりを中心とした練習メニューで基礎を築き上げています。攻守共にバランスの取れたプレーがこのチームの特徴。いつも選手とマネージャーが一丸となって声を出して励まし合い、集中力と結束力はこのチームにも負けません」と話す。

宮城県大会、東北大会では持ち前の団結力を武

器に優勝し、迎えた全国大会初戦。先発のエース沼倉が力投するも相手の強力な打線に阻まれた。3回に佐々木の本塁打で粘りを見せるが惜しくも敗退した。小関監督は「最後まで諦めることなく、よく戦ってくれた」と選手たちの活躍をたたえた。高橋主将は「監督、先生、マネージャーに支えられ、私たちは100パーセントの力を発揮することができました。そして、日頃から生活の面で支えてくれた家族、練習試合を受けてくれた卒業生、応援してくれる地域の皆さんには感謝の気持ちでいっぱいです」と話す。

「次の大会では優勝して、結果で恩返しをしたい」と胸に誓い、登米総合産業高男子ソフトボール部の新たな歴史を刻む戦いの幕が上がる。

編集後記

▼4月から広報広聴係に異動してきました。異動初日、慣れない一眼レフカメラでおっかなびっくり撮影した写真はピンボケ気味…。初めての業務に不安は尽きませんが、取材を通じて登米市の魅力をたくさん知り、その魅力を広報紙という形で皆さんにお伝えできるよう頑張っていきたいです。(添田)

▼今号を最後に旅立つことになりました。別れの日が近づくにつれて、卒業ソング「翼をください」のメロディーが頭の中に流れていました。1年間、地域と職場の皆さんの優しさに支えられ、楽しく働くことができました。ここで得た貴重な体験を忘れることなく、これから自分の信じる道を歩んでいきます。ありがとうございます。ありがとうございました。(木戸浦)

▼市役所の組織改編により、広報担当は、まちづくり推進部から総務部市長公室に引っ越しました。場所は変われど思いは同じ。今年度もよろしくお願ひします。(高橋・渡邊)



登米市公式ホームページ
<https://www.city.tome.miyagi.jp/>



登米市メール配信サービス
(防犯や防災、市政に関する情報などを配信)
<https://mail.cous.jp/tomecity/>



登米市公式 LINE
(市政、イベント情報などを配信)
<https://line.me/R/ti/p/%40972tqqam>

