

令和6年3月 市長定例記者会見

【日 時】 令和6年3月14日（木）

午後2時00分から

【会 場】 消防防災センター 3階 大会議室

《 次 第 》

1 開 会

2 発表事項

- (1) 登米市歴史博物館企画展の開催について 資料1・・・P 1～3
- (2) 登米懐古館企画展の開催について 資料2・・・P 4～6
- (3) 津山児童活動センター開所式について 資料3・・・P 7
- (4) 令和5年度登米市文化・スポーツ賞表彰式の開催について 資料4・・・P 8
- (5) 津山小学校移転について 資料5・・・P 9
- (6) 東北風土マラソン2024、登米フードフェスティバルの開催について 資料6・・・P 10～11

3 その他

- (1) 行事等について 資料7・・・P 12

4 閉 会

総務部市長公室



登米市歴史博物館企画展の開催について

- 1 企画展名 「とびだせ学校資料！」
- 2 趣 旨

近年、全国で学校の統廃合が進むなか、学校で保管している様々な資料（学校資料）の取り扱いが課題となっている。それぞれの学校が受け継いできた資料を「どのような形で次世代に引き継ぐか」を考える必要があり、大きな課題であると言える。

今回の企画展では、令和5年度に統合した津山小学校から移管を受けた学校資料を中心に、様々な資料を展示することで、学校資料への理解と関心を深め、その在り方を考える。
- 3 主 催 登米市歴史博物館
- 4 期 間 令和6年3月9日（土）～6月9日（日）
- 5 入館料 無料
- 6 会 場 登米市歴史博物館 企画展示室
- 7 担当部署 登米市歴史博物館
電 話：0220-21-5411
F A X：0220-21-5412

企画展

とびだせ

学校資料!

令和6年
3月9日(土)
6月9日(日)

入館
無料



登米市歴史博物館

〒987-0511 宮城県登米市迫町佐沼字内町63-20
TEL.0220-21-5411 Email:rekishi-haku@city.tome.miyagi.jp



博物館HP

(右)青い目の人形(メリー) 登米市立上沼小学校
(左)伊達政宗塑像 津山公民館所蔵
(下)旧登米高等尋常小学校校舎

とびだせ学校資料!

全国で小・中学校の統廃合が進むなか、学校で保管している様々な資料(学校資料)を「どのように次世代に引き継ぐか」が大きな課題になっています。

今回の企画展では、旧横山小学校資料をはじめとした市内の学校に由来する様々な「モノ」を通じて、地域における「学校」の存在を振り返ります。

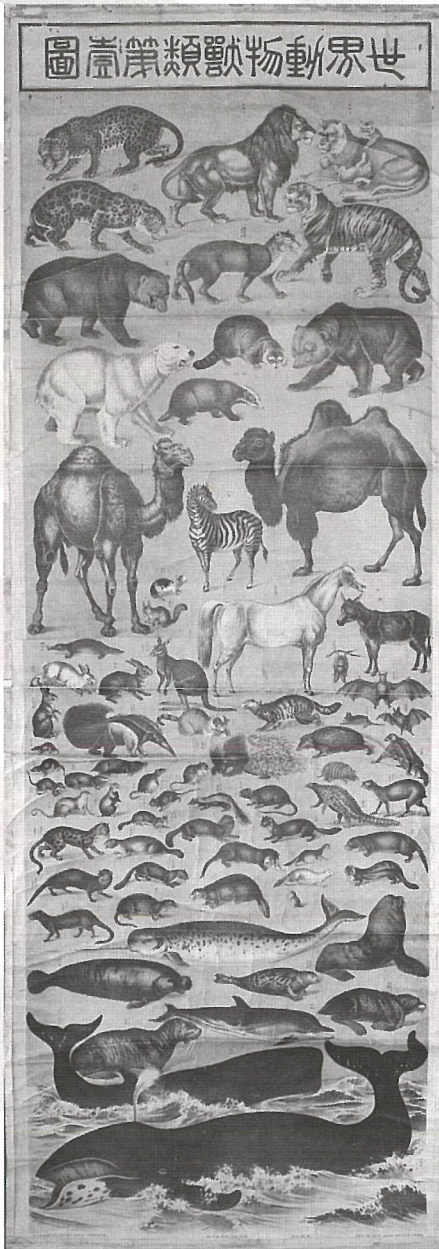

世界動物類第壹図
明治32年(1899) 教育資料館蔵



善王寺小学校開校記念式典写真
大正8年(1919) 登米市教育委員会蔵

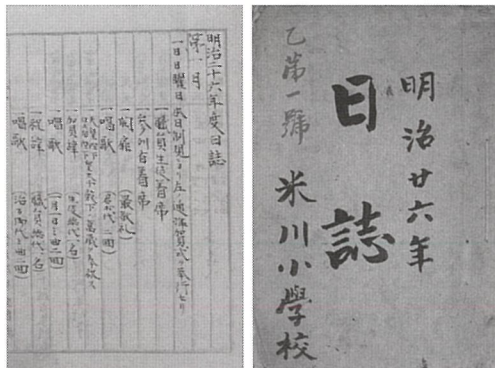

米川小学校日誌
明治26年(1893) 登米市立米川小学校蔵



横山小学校旧校舎写真
昭和20年代撮影 津山公民館蔵



伊達政宗塑像(旧横山小学校資料)
大正3年(1914) 津山公民館蔵



青い目の人形「メリー」
昭和2年(1927) 登米市立上沼小学校蔵

【展示解説】 企画展示室(入館無料)

11:00~11:30、14:00~14:30

令和6年 **3月10日(日)、17日(日)、31日(日)**
4月7日(日)、21日(日)、29日(月・祝)
5月5日(日・祝)、6日(月)、19日(日)
6月2日(日)、9日(日)



登米懐古館企画展の開催について

- 1 企画展名 「収蔵資料からたどる登米伊達氏」
- 2 趣 旨

登米伊達氏は、慶長 9 年（1604）から仙台伊達家の一門として登米一帯を治め、仙台伊達家から 7 回の養子を迎えるなど強い結びつきを持っていた。

今回の展示では、登米伊達氏の当主伊達宗直と、その義父である白石宗実に関連した資料を中心に、登米伊達氏の歴史をたどり、登米伊達氏や江戸時代の登米への関心を深めることを目的とする。
- 3 主 催 登米懐古館
- 4 期 間 令和 6 年 3 月 16 日（土）～ 6 月 30 日（日）
【前期】 3 月 16 日～ 5 月 6 日
【後期】 5 月 8 日～ 6 月 30 日
※ 5 月 7 日（火）は展示替えのため、展示室閉室
- 5 入 館 料 大人 400 円、高校生 300 円、小・中学生 200 円
- 6 会 場 登米懐古館 企画展示室
- 7 担当部署 登米市登米懐古館
電 話：0220-52-3578
F A X：0220-23-7138

収蔵資料からたどる
登米伊達氏

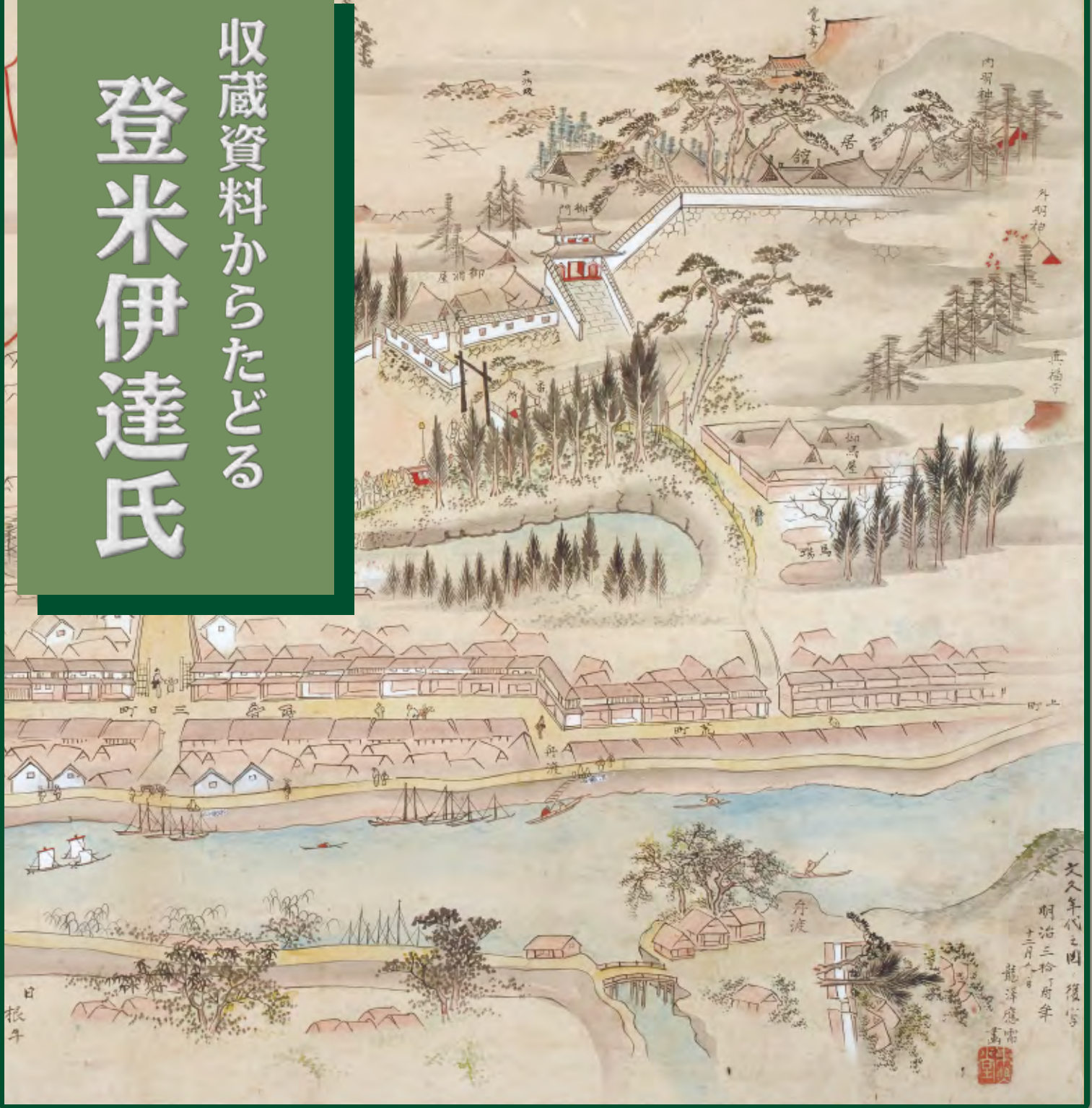

登米城下絵図

2024年
3/16 (土) ▶ 6/30 (日)

前期：3/16 (土) ▶ 5/6 (月)

後期：5/8 (水) ▶ 6/30 (日)

※5/7(火)は展示替えのため閉室

観覧料金/大人 400円 高校生 300円 小・中学生 200円

開館時間/9:00~16:30 お問い合わせ/0220-52-3578

-5-



登米懐古館
TOYOMA KAIKOKAN



登米伊達氏は、慶長9年（1604年）から仙台伊達家の一門（※）として、登米一帯を治めてきました。また、その歴史の中で、仙台伊達家とは、7回の養子の出入りがあり、結びつきも強いものでした。

本収蔵展では、登米伊達氏の初代当主伊達宗直と、その義父である白石宗実に関連した資料を中心に、登米伊達氏の歴史をたどり、登米伊達氏や江戸時代の登米への関心を深めていただければ幸いです。

（※）仙台藩の中でも最高位の家臣たちのこと。一門は全部で十一家、伊達政宗の時代に登米伊達氏を含めた六家、その後五家が加わった。



▲ 鶴丸紋袴

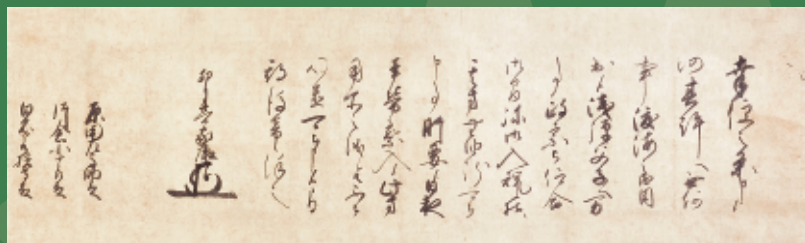

▲ 徳川家康書状（東照宮御書翰）

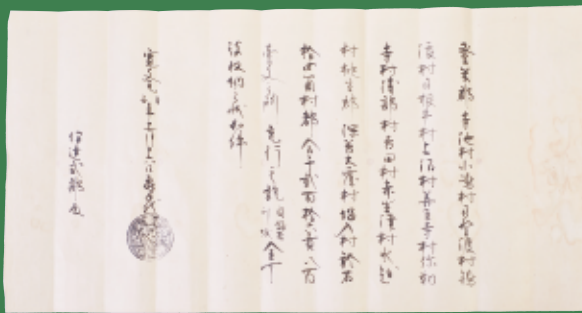

▲ 伊達亀千代黒印状



▲ 伊達政宗書状（黄門君親翰）



▲ 寺池要害 鬼瓦



※いずれも館蔵

津山児童活動センター開所式について

「登米市児童館等整備基本方針」に基づき、放課後児童の安全・安心な活動場所を確保するため、津山地域の小学校再編に併せて統合後の小学校敷地内に放課後児童クラブと児童館の自由来館機能を持たせた児童活動センターの新築工事を実施してまいりました。

この度、津山児童活動センターの新築工事が令和6年1月に竣工し、このほど落成の運びとなったことから、以下により開所式を挙ります。

- | | | |
|---|-------|--|
| 1 | 日 時 | 令和6年3月16日（土）午後1時から |
| 2 | 場 所 | 津山児童活動センター
（旧柳津小学校敷地内：登米市津山町柳津字本町 57 番地 1） |
| 3 | 内 容 | ①式辞 ②祝辞 ③来賓紹介 ④祝電披露
⑤整備概要の説明 ⑥テープカット ⑦施設内覧 |
| 4 | 施設概要 | |
| | ・構造 | 木造平屋建て |
| | ・延床面積 | 113.03 m ² |
| | ・定 員 | 放課後児童クラブ 30 人
自由来館児童 10 人程度 |
| | ・施設内容 | 児童クラブ室、自由来館室、手洗い場、男女別トイレ、事務室（静養スペース含む。）、収納、掃除用具庫 等 |
| 5 | 来 賓 | 登米市議会議長、教育民生常任委員会委員長、地元出身市議会議員、津山区長会会長、津山地域振興会会長、ほか14人 |
| 6 | 供用開始日 | 令和6年4月1日（月） |
| 7 | 担当部署 | 福祉事務所子育て支援課
電 話：0220-58-5562
F A X：0220-58-2375 |

令和 5 年度登米市文化・スポーツ賞表彰式の開催について

1 概 要

登米市における文化・スポーツの分野において、顕著な功績を挙げ、又は長年にわたり指導に貢献した団体及び個人が推薦され、選考により決定したので、文化部門 2 団体、個人 5 名、スポーツ部門 11 団体、個人 107 名を表彰します。

2 日 時 令和 6 年 3 月 20 日（水）午前 10 時 00 分～

3 場 所 中田農村環境改善センター（登米市中田町上沼）

4 主 催 登米市

5 主 管 登米市教育委員会

6 次 第 開式
式辞 （登米市長）
表彰状の贈呈 （登米市長）
祝辞 （登米市議会議長）
来賓紹介
受賞者代表挨拶
閉式挨拶 （登米市教育委員会教育長）
閉式

7 担当部署 教育委員会教育部生涯学習課
電 話：0220-34-2698
F A X：0220-34-2504

津山小学校移転について

1 概 要

津山地域の小学校を再編し、令和5年4月に津山小学校を開校しました。
開校から令和5年度中は旧横山小学校の校舎を使用しておりましたが、旧柳津小学校の改修工事が完了することから、校舎を移転します。

- 2 移 転 日 令和6年4月1日（月）
- 3 移 転 先 登米市津山町柳津字本町 57 番地
電 話：0225-68-2009
F A X：0225-68-2331
- 4 児 童 数 令和6年度児童予定数 81 人
- 5 担当部署 教育委員会教育部学校教育課
電 話：0220-34-2679
F A X：0220-34-2504

東北風土マラソン2024、登米フードフェスティバルの開催について

登米地域の魅力を創出・向上させ、交流人口の拡大と地元食材の消費拡大を図ることを目的に、令和6年4月21日(日)、食べて飲んで走って周遊していただく東北風土マラソン2024、登米フードフェスティバルを開催いたします。

1 東北風土マラソン 2024 開催内容

(1) 東北風土マラソン 2024

開催日時	令和6年4月21日(日)	9時から15時まで
種 目	ハーフマラソン	アシックス・トゥモローラン (親子ラン) 0.5km
コ ー ス	長沼フットピア トヨテツの丘公園 から長沼を1周	長沼フットピア トヨテツの丘 公園をスタート・フィニッシュと した折り返し
制限時間	3時間30分	30分
参加費	8,250円	1,100円
定 員	3,000人	150組300人
参加条件	高校生以上の健康で完走可能な男女	親子各1名(子どもは小学生以下)
仮装テーマ	「スポーツの祭典」	
申込方法	東北風土マラソン特設サイトから(インターネットのみ)	
申込期限	令和5年12月22日(金)12:00から令和6年3月24日(日)23:59	
主 催	東北風土マラソン2024実行委員会	

2 登米フードフェスティバル開催内容

東北風土マラソン2024と連動し、長沼フットピア トヨテツの丘公園で「登米のうめえもん」を中心とした飲食ブースを展開、イベント全体を盛り上げます。

開催日時：令和6年4月21日(日) 9時から15時まで

場 所：長沼ボート場(長沼フットピア トヨテツの丘公園内)

出店者数：23店舗(2月29日時点)

出 品 物：原則として登米市をPRできるメニューであること。市外事業者の場合は各地域の地場産品等を活用したメニューであること。

3 問合せ先 【東北風土マラソン 2024】

東北風土マラソン2024実行員会

事務局：一般社団法人 登米市観光物産協会

T E L : 0220-52-4648 F A X : 0220-52-4649

【登米フードフェスティバル】

登米市まちづくり推進部 観光シティプロモーション課

T E L : 0220-23-7331 F A X : 0220-22-9164

資料 7

開催日	イベント名	開催時間	開催場所	問合せ先
3月	16日(土)	13:00～	津山児童活動センター (旧柳津小学校敷地内)	福祉事務所子育て支援課 0220-58-5562
	20日(水)	8:30～	伊豆沼・内沼サンクチュアリセンター	市民生活部環境課 0220-58-5553
		10:00～	中田農村環境改善センター	教育委員会教育部生涯学習課 0220-34-2698
	25日(月)	14:00～	登米総合支所 2階会議室	市民生活部市民生活課 0220-58-2118