

市が魅力を、価値を、エネルギーを「私に」伝える情報紙

広報とめ
トゥー・ミー

To Me

3

Mar 2021
Vol.310



【ときめき人】

豊里コミュニティ推進協議会

【特集】

狙われているのはあなたです

【今月の表紙】

ポーランドについて学ぼう

(関連記事9ページ)

Proud!

被災地の復興を支援しよう

Japan

特集

狙われているのは あなたです



生活様式の変化により自宅で過ごす時間が多くなりました。
自宅でのインターネット閲覧や通信販売の利用の伸びと共に契約トラブルも増加。また、高齢者層を中心に特殊詐欺被害が増えています。
今号では、悪質商法や特殊詐欺から身を守る対策を考えます。

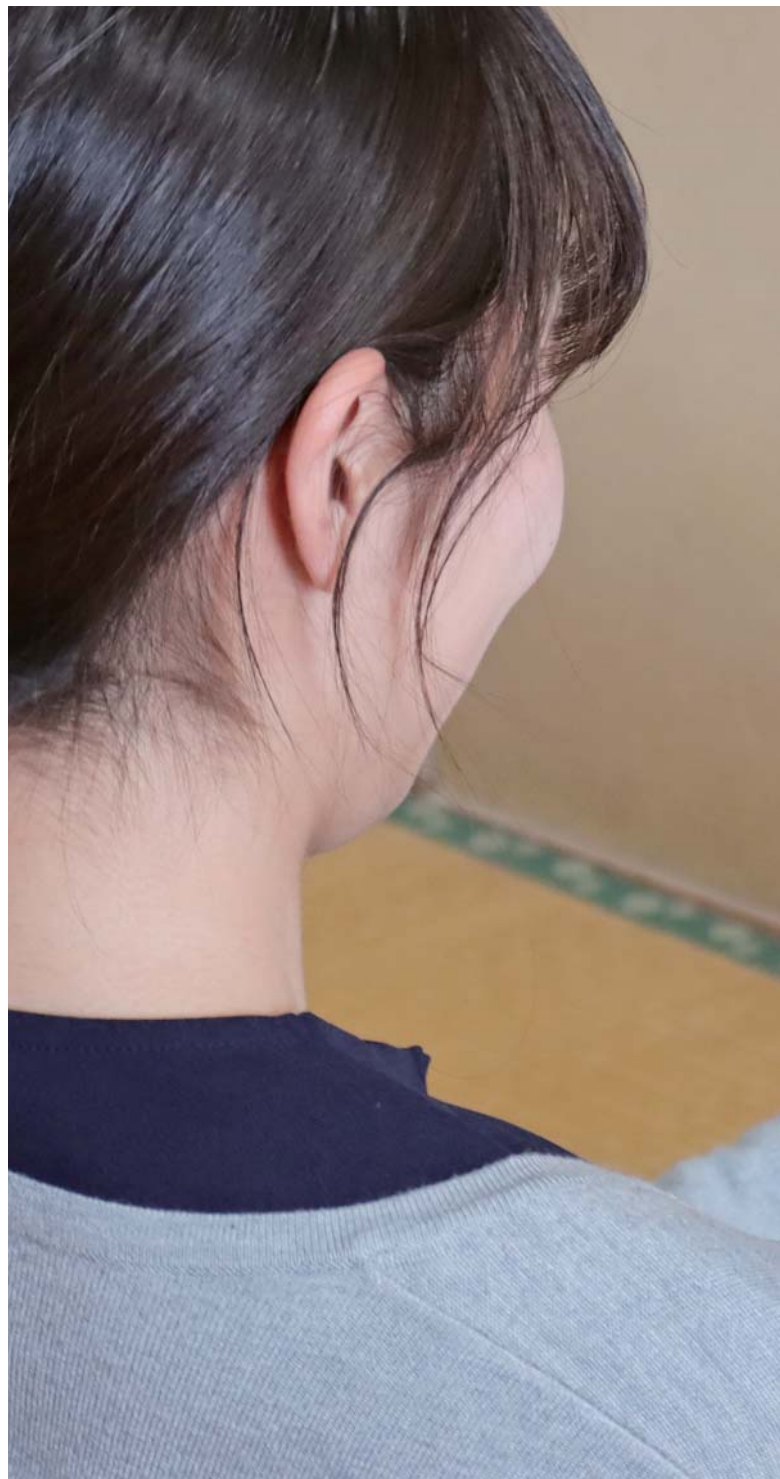

増える悪質商法 巧妙化する特殊詐欺

悪質商法とは、度を越えて高額な商品や粗悪な商品を販売する行為です。送り付け商法や訪問販売など、言葉巧みに高額な商品を売りつけます。特に、パソコンやスマートフォンなどの普及と共に、インターネット通販に関するトラブルが近年増加。

市消費生活相談窓口にも、通信販売や訪問販売に

関する多くの相談が寄せられています。

また、面識のない不特定多数の人から金品をだまし取る犯罪を特殊詐欺といえます。令和2年中に、市内で確認された特殊詐欺被害はありません。県内では、被害件数は減少していますが、被害金額は3億円に迫る年が続き、高止まりしている状況です。

犯行の手法も年を追うごとに巧妙になっていて、特に高齢者を狙った事件

が増加。被害に遭わないために日頃からの注意が必要です。

ターゲットは高齢者 無くならない詐欺被害

特殊詐欺被害者の年代別構成割合は、80歳代が最も多く全体の3割を占め、70歳代以上の割合では全体の6割を越えます。高齢者を狙うオレオレ詐欺や預貯金詐欺などの発生が増えていることが原因の一つと考えられます。

■ 2020年県内特殊詐欺被害者年代別割合

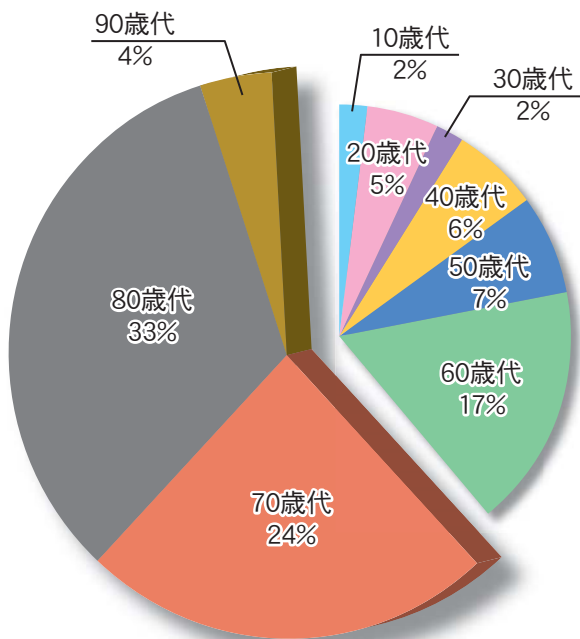

■ 2020年県内特殊詐欺被害の状況

被害総額 2億8166万円

件数180件

平均被害額156万円

※宮城県警察ホームページより

多様化している 契約トラブル

「購入した覚えのない商品が送られてきた」「いらぬものを買わされた」「注文した商品が届かない」などのトラブルが増えています。悪質商法を防ぐ方法を紹介します。

市内でも増える 契約トラブル

悪質商法の被害は、テレビや新聞の中だけの話ではありません。市の相談窓口にも、契約トラブルに関する多くの相談が寄せられており、特に相談の多い取引形態は通信販売です。中でも健康食品や化粧品などに関するトラブルが増えています。「低価格を理由に購入したところ、実際は定期購入契約だった」「解約しようとしたら、業者と連絡が取れずに解約できない」などの相談が増加しています。また、訪問販売についての相談も多く、「自宅

の改修や持参した商品についてうその説明をされた」「断つてもしつこく勧誘された」「強引に契約を迫られた」などの相談があります。

一定期間無条件で解約 クーリング・オフ制度

一度商品やサービスの契約をすると、原則では契約を解除することができません。しかし、突然来訪したセールスマンや街角で呼び掛けられて契約した場合など、消費者は冷静に判断する余裕がなく、商品の知識もありません。こうした特定の取引に限り、契約後に消費者に冷静になって考え直す期間を与える制度が

あります。怪しいと思ったら、利用しないことがトラブル回避につながります。
**はつきり断り
トラブルを回避**

悪質商法の勧誘は、優しい顔で近寄ってきて、今日だけ、今だけなどと甘い言葉で誘ってきます。「いいです」「結構です」「資料だけいただきます」と断ったつもりでも、契約の手続きを進められることがあります。商品を購入する意思がない時は、いらぬということをしつかり伝え、はつきり断ることが大事です。

電話勧誘への対応

話を長引かせずに電話を切ることが必要です。「今忙しいので」などのあいまいな言い方ではなく、遠慮せず「きつぱりと意思を伝えます。しつこく勧誘してくる相手には、こちらから電話を切ります。」

訪問販売への対応

インターホン越しに用件を聞くなど、すぐにドアを開けないようにし、契約する意思がないことをはっきり伝えます。

■市内の消費生活に関する相談内容(2019年度)

内容	件数
契約・解約(身に覚えのない請求、通信販売など)	203
販売方法(訪問販売など)	115
品質・機能、役務品質	17
価格・料金	17
接客対応	15

■勧誘の断り方の例

- ・いません
- ・興味がありません
- ・今後の勧誘は一切お断りします
- ・もう電話を掛けてこないでください
- ・電話を切ります
- ・契約しません
- ・お帰りください



市民生活部市民生活課
及川 仁 課長

悩まず相談ください

市内では契約トラブルや多重債務などの消費生活に関するさまざまな問題が増えています。消費生活相談窓口ではそうした被害や不安、苦情の相談を専門の相談員が受け付け、問題解決のための助言やあっせんなど、解決や未然防止に向けた手助けをしています。

事例として「裁判所などにかたる消費料金に関する訴訟最終告知のお知らせのはがきが届いた」「利用していないサイトから利用料金や登録料などを請求するメールがきた」などの相談があります。消費生活相談員資格を持つ相談員が無料で相談に応じますので、一人で悩まずに相談ください。

また、市では地域の集会などに消費生活相談員が出向き、消費者行政に関する出前講座を実施しています。利用を希望する場合は相談窓口まで連絡してください。



※出前講座の様子

■クーリング・オフ制度契約解除記載例

<p>切手 郵便はがき □□□-□□□□</p> <p>簡易書留</p> <p>〇〇県〇〇市〇〇町 〇丁目〇番〇号</p> <p>株式会社××××× 代表取締役 〇〇〇〇様</p>	<p style="text-align: center;">通知書</p> <p>次の契約を解除します。</p> <p>契約年月日 〇年〇月〇日 商品名 〇〇〇〇〇〇〇〇〇 契約金額 〇〇〇〇〇〇円 販売会社 株式会社××××× <input type="checkbox"/> 営業所 担当者 ▲▲▲▲▲▲▲▲</p> <p>支払った代金〇〇〇〇〇〇円を返金し、 商品を引き取ってください。</p> <p>〇年〇月〇日 〇〇県〇〇市〇〇町 〇丁目〇番〇号</p> <p>氏名 〇〇〇〇〇</p>
--	--

■クーリング・オフができる取引

内容	対象	期間
訪問販売	自宅や職場への訪問販売（催眠商法、キャッチセールス、アポイントメントセールスも含む）での指定商品・権利（チケットなど）・役務（レンタルやリフォームなどのサービス）の契約	8日間
電話勧誘販売	電話で勧誘し、勧誘を受けた（電話をかけさせられた場合を含む）販売で指定商品・権利（チケットなど）・役務（レンタルやリフォームなどのサービス）の契約	8日間
特定継続的役務提供	一定期間を超え、一定金額を超えるサービス（美容医療、語学教室、学習塾、家庭教師派遣、パソコン教室、結婚相手紹介サービス）の契約（店舗契約を含む）	8日間
マルチ商法・ネットワークビジネス	「他の人を加入させれば利益が得られる」と言って個人を販売員として勧誘し、さらに次の販売員を勧誘する形で、販売組織を拡大して行う商品、役務の販売（店舗契約を含む。指定商品制なし）	20日間
業務提供誘因販売取引（内職・モニター商法）	「仕事を提供するので収入が得られる」「仕事をするために必要だと」勧誘され、商品やサービスを契約（店舗契約を含む。指定商品制なし）	20日間
訪問購入	事業者が一般消費者の自宅等へ訪問して、物品の購入を行う取引	8日間

※指定商品：いわゆる「健康食品」と呼ばれているものや化粧品、殺虫剤などで政令により指定されている消耗品

契約トラブルの相談窓口

▶登米市消費生活相談窓口

☎0220(58)2117

【受付時間】8:30～16:30(土日、祝日、年末年始を除く)

▶県登米合同庁舎県民サービスセンター

☎0220(22)5700

【受付時間】9:00～16:00(土日、祝日、年末年始を除く)

特殊詐欺から身を守る

親族を装うなどして電話を掛け、いろいろな理由を挙げて至急現金が必要であると信じ込ませることで、動転した被害者から現金などをだまし取る特殊詐欺。横行する特殊詐欺への対応方法を佐沼警察署生活安全課菅原課長に聞きました。



佐沼警察署生活安全課
菅原 堅一課長

知らずにだまされる 巧妙な手口

特殊詐欺は、横行し始めてから20年近く経過した今でも被害が無くならず、社会情勢の変化にに応じてだますための方法も多様化しています。詐欺師たちは、巧妙な手口で被害者を慌てさせ、正常な判断をさせないようにして詐欺の罠に誘い込みます。

市内での事件の一つに、架空請求詐欺があります。犯人は、サイト利用料の名目で、被害者に電子マネーでの支払いを要求しました。「お店で購入する時はこうしてください」「次はあの店でいくら購入してください」「など、一度の購入額に上限がある電子マネーを、複数の店でスムーズに購入できるよう電話で指示しました。被害者は、その指示を親切で丁寧な説明だと錯覚してしまい、自分がだまされていることに気が付かなかったそうです。

幸い、どちらのケースも未然に防ぐことができたが、詐欺の落とし穴は私たちの身近に潜み、罠にかけようと狙っています。

防犯電話機の設置で詐欺を撃退

被害を防ぐためには、手口の特徴を把握し、対策しておくことが重要です。特に、高齢者を狙った特殊詐欺の特徴として、詐欺の電話の前には下調べのための子兆電話があります。子兆電話は、ほとんどが自宅の固定電話にかかってきます。固定電話への防犯対策としては「迷惑電話防止機能を有する機器」いわゆる「防犯電話機」の設置が有効です。

防犯電話機について

防犯電話機は、警告音声や自動録音機能付きの電話機のことです。着信音が鳴る前に電話をかけてきた相手に、「この電話は、迷惑電話防止のために、録音されます」などのメッセージを伝えます。

詐欺師たちは自分の音声

詐欺被害の防止に尽力 Interview



伊藤 桂子さん(80)
迫町大綱南

日頃から市の講話に参加するなど、新しい知識を身につけるようにしています。また、詐欺被害の抑止には、周りからのちょっとした一言が大切です。近所で声を掛けあって、被害ゼロを続けたいですね。

鈴木 ひろみ金融課長
みやぎ登米農協なかだ支店

昨年、「孫からお金を貸してほしいと言われた」と話す70歳代の男性が来店。言動を不審に思い、声掛けから特殊詐欺被害の発覚につながりました。これからも防犯意識を持ち、地域の安全に貢献します。



高齢者を狙う特殊詐欺の手口

■オレオレ詐欺

息子や孫になりすました犯人から電話があり、仕事に関するトラブルなどを口実に金品を要求する

■預貯金詐欺

自治体職員などと名乗り、払い戻しがあるからキャッシュカードを確認したい。または取り替える必要があるなどを口実にキャッシュカードをだまし取る

■キャッシュカード詐欺盗

キャッシュカードが不正に利用されている、預金を保護する手続きをするなど嘘の手続きを口実に、キャッシュカードをすり替えるなどして盗み取る

■還付金詐欺

税金などの還付に必要な手続きを装って被害者にATMを操作させ、犯人側の口座にお金を振り込ませる

市メール配信サービスに登録を

災害や犯罪などの緊急情報をメール配信サービスでお知らせしています。



防災、防犯、市の行事などを登録されたメールアドレスに随時配信。パソコン、携帯電話、どちらでも登録可能です。
登録用URL: <https://mail.cous.jp/tomecity/>



特殊詐欺の相談窓口

- ▶ 佐沼警察署 ☎0220(22)2121
【受付時間】24時間(土日・祝日も実施)
- ▶ 登米警察署 ☎0220(52)2121
【受付時間】24時間(土日・祝日も実施)

一人一人の意識を基礎に、お互いが声を掛け合うことで、安心して暮らせる地域を守っていくことができます。

決して、一番大切なことは、困った時やおかしいと感じた時に、自分1人で判断しないで相談すること。周りの人からの冷静な意見を聞くことで、だまされていることに気付いたり、解決できたりすることがあります。

■被害者をだます手口

だます手口	誘導するキーワードなど
混乱させる	会社を首になる、交通事故に遭った、捕まりたくなかったら
利得を得る話	必ずもうかる、倍の値で買い取る、損しません、還付がある
希少性、期限	今日だけ、あなたにだけ、抽選に当選した、残りわずか
投資の勧誘	クリーンエネルギー、外貨、未公開株
電話偽装	喉の調子が悪い、電話番号が変わった
お金の授受方法	電子マネー購入、ATM、キャッシュカード・通帳を預かる
身分詐称	警察官、裁判所職員、司法書士、銀行員、会社の上司

ることを嫌い、自ら電話を切ります。そのため、迷惑電話があったことに気付かないうちに撃退できません。また、電話を受けた場合でも、録音機能により詐欺師との会話を記録します。録音された会話がその後の捜査に役立ちます。なお、防犯電話機の設置を希望される場合は、市内各地区の商工会では、機器の設置や販売をしている商店を紹介していますのでご相談ください。

お金の話が出たら
すぐに相談

詐欺の手口は日々巧妙になっていきます。お金の話をされたときは、一度電話を切るなどして話を止め、冷静になる時間を持つことが必要です。県内の詐欺被害者の約9割が「自分は被害に遭わない自信があった」と答えています。自分だけは大丈夫、詐欺の話は他人事だなどと考えずに、いつ自分がターゲット

ゲットになるか分からないという意識を持つことが重要です。また、自分の判断だけでなく、身近にいる誰かに相談するということが大切です。詐欺師からお金を取り戻すことは困難です。少しでも怪しいと感じたら、家族や相談できる近所の人に話してみることで詐欺に気付く場合もあります。日頃から近所で声を掛け合い、お互いに注意することが被害防止につながります。

手口を知り罠に備える
困った時はすぐ相談

孫子の兵法には「敵を知り、己を知れば百戦危うからず」の一節があります。敵情を知ることが、客観的に自分を知ることが大切であると説いています。

だましの手口を知っていれば、あらかじめ対策することができ、心の準備もしておけます。自分の性格をよく知っておくことも大切です。例えば、頼まれごとや困っている人を放っておけない性分の人は、怪しいと感じたら遠慮せずに断る勇気を持つことが必要です。

園芸技術向上に寄与

たゆまぬ努力が実り受賞

「第3回みやぎ園芸振興大賞及び令和2年度宮城県農林産物品評会農林水産大臣賞受賞報告」が令和2年12月28日、市役所迫庁舎で開かれました。

みやぎ園芸振興大賞は、水田を活用した大規模な露地野菜栽培のモデル的な取り組みを評価するものです。今回はキャベツ、葉菜類を栽培する櫻井農場(櫻井利光代表取締役)が受賞。宮城県農林産物品評会農林水産大臣賞は、品種の特性を備え、大きさが均一で色つやの良好な出品物を評価します。果実(りんご)部門では猪股剛さん=中田町大泉=、果菜類(きゅうり)部門では久保園芸(久保泰宏代表取締役)が受賞しました。



左から櫻井代表取締役、猪股さん、熊谷市長、久保代表取締役。それぞれ受賞の喜びを伝えました。

右肩上がりの年願い

オリジナルポスター寄贈

迫町下舟丁出身の書家・デザイナーの日野薫さんが1月19日、市役所迫庁舎を訪れ、自らがデザインした干支のポスターを市に寄贈しました。

ポスターは白地に赤い円と、金で描かれた漢字の「丑」、黒で描かれたひらがなの「うし」を重ねたデザイン。日野さんは「世間の情勢から、厳しさの中にある潔さをイメージして作りました。『し』の字は右肩上がりを連想してもらえよう力強く描いています」と作品に込めた思いを語りました。熊谷市長は「明るさを感じるとても良いデザイン。今年はこのポスターを見ながら頑張ります」と感想を述べました。



ポスターを寄贈した日野さん(左)。ポスターは市役所迫庁舎の入口に掲示しています。

地域で守る交通安全

死亡事故ゼロ1500日達成

「交通死亡事故ゼロ1500日達成表彰伝達式」は1月25日、東和総合支所で行われ、登米市交通安全対策協議会と登米警察署(森脇崇署長)から米川地域振興会(佐藤裕孝会長)へ褒状が授与されました。

協議会では、交通安全対策に顕著な功績があり、市民の模範となる人などを表彰。米川地域振興会は、2016年12月17日から交通死亡事故ゼロを継続しており、1月24日に1500日を達成しました。佐藤会長は「これからも関係機関と連携しながら交通安全に努め、交通死亡事故ゼロを2千日、3千日と伸ばしていきたい」と決意を新たにしていました。



米川地区では運転免許証返納後の生活に必要な移動手段を確保するためデマンド型乗合タクシー事業に取り組んでいます。

地産地消を長年推進

北上食品が優良表彰受賞

「食材王国みやぎ推進優良活動表彰式」は1月26日、仙台国際センターで開かれ、北上食品工業(飯塚哲朗代表取締役)が地産地消部門で特別賞を受賞しました。

同表彰は、地産地消の推進やブランドの確立に取り組む団体や法人、個人の功績をたたえるもの。北上食品工業は、市内産の原材料を使用した油麩や納豆、豆腐などを製造・販売しています。飯塚代表は「長年の取り組みを評価してもらいました。地元食材使用の大きな強みは、生産者の顔が見え、出来を聞きながら加工を調整できること。今後も地産地消の推進に取り組んでいきます」と思いを語りました。



遠藤信哉副知事から表彰状を受け取る飯塚代表取締役。北上食品工業の製品は、市内の学校給食でも提供されています。

東京五輪に向け交流

ポーランドの文化を学ぶ

市ホストタウン事業「ポーランドについて学ぼう」は1月28日、北方小学校で開かれ、4年の児童28人がポーランド共和国の歴史や文化などの授業を受けました。

ホストタウン事業は東京2020オリンピック・パラリンピック競技大会に参加するポーランドボートチームの事前合宿の受け入れを契機に、地域の活性化や末永い交流などを実現するため実施。有名な場所や食べ物、学校生活などの話に、児童たちは目を輝かせて聞き入っていました。千葉凜君は「いろんな話を聞けて楽しかった。お米を使ったデザートにびっくりしましたが、いつか行って食べてみたい」と笑顔で話していました。



事前合宿コーディネーターのベリチンスキー・クリストフ氏がりモートによりポーランド共和国を紹介しました。

ゆるキャラ緊急会議

出番なしの現状打開図る

「県北ゆるキャラ緊急会議！」は1月29日、県大崎合同庁舎で開かれ、県北7地域のゆるキャラたちが地域の観光振興について話し合いました。

会議は「東北デスティネーションキャンペーン」(4月1日～9月30日)実施に先立ち、コロナ禍で観光客が減少している中、県北の魅力をどのようにPRできるのかを話し合うことが目的。マスク姿のゆるキャラたちが各地域の見どころを紹介し、より多くの人に届く情報発信の方法について話し合いました。また、イベント時の検温や三密を避ける工夫などのコロナ対策を盛り込んだ新しい観光に向けて意見が交わされました。



はっどん(左から2番目)は、郷土料理「はっと」について名前の由来などを紹介。紙に書いた発言をスタッフが読み上げました。

Information

01

第二次登米市総合計画 基本計画を改定

総合計画は、市のまちづくりの将来像や目標などを定め、それを実現するための手段を総合的・体系的に明らかにするものです。市の行政運営の指針となり、あらゆる計画の最上位に位置付けられる計画です。

平成27年9月に策定した第二次登米市総合計画の計画期間は、平成28年度から令和7年度までの10年間。「協働による登米市の持続的な発展」をまちづくりの基本理念に、基本構想、基本計画、実施計画の3層で構成しています。

そのうち、各施策の分野ごとに今後の方向性や主要施策などを定めた基本計画は、社会経済情勢の変化に的確に対応するため、策定後5年を目途に、必要に応じて見直すこととしており、5年目を迎えた令和2年度に見直しをさせていただきました。

基本計画を見直すに当たっては、これまでの成果を把握し、今後のまちづくりに生かすため、平成31年4月に市民5千人を対象とした「まちづ

くり市民意向調査」を実施したほか、パブリックコメントやタウンミーティングを開催し、市民皆さんから意見をいただきました。

いただいた意見などを参考に、国の動きや市を取り巻く状況の変化を踏まえ、基本計画で掲げていた今後の方向性や目標値を修正しました。また、現在、世界各国が取り組み、第二次登米市総合計画に掲げるまちづくりの基本理念とも考えが合致している「SDGs（持続可能な開発目標）」を、市民皆さんと連携しながら推進していくため、基本計画に取り入れられました。

基本計画の改定案は、委員20人で構成される総合計画審議会（徳永幸之^{よしの}之会長・宮城大学教授）で審議され、昨年12月に市議会で議決されました。

改定後の内容は、市公式ホームページでご確認ください。

【問い合わせ】まちづくり推進部まちづくり推進課（まちづくり推進係）
☎0220(22)2147

Information

02

市外で頑張る学生を 市内産の食で応援

新型コロナウイルス感染症により、アルバイトなどの収入減や帰省が困難になるなどの影響を受けている、登米市出身で市外在住の生徒や学生の経済的負担を支援するため、市内産米とともに、登米市の物産品1万円相当を詰め合わせてお届けします。

【対象者】次の①、②の要件を満たす人
①登米市出身で令和3年1月1日時点で、高等学校、短期大学、大学、大学院、専門学校などに在学し、市外に

在住している
②保護者が登米市に住民登録している

※対象となる学校は、学校教育法で設置認可を受けている国立学校、公立学校、私立学校です。私立学校は、都道府県が公表している私立学校名簿（令和2年度版）に記載されている学校とします

※生徒・学生が進学により登米市外に住民登録を異動しているかは問いません
【申込方法】生徒・学生本人または保護者が申し込みするこ

とができます。申込書に必要事項を記入し、必要書類を添付して郵送、電子メールまたはファクシミリで申し込みください

※同一の生徒・学生につき申し込みは1回限りです

※申込書は市公式ホームページからダウンロードできます

※電子メールの場合は、添付ファイルの容量を4メガバイト以下にしてください

【必要書類】次の①、②の写し
①対象者が在学中であること
を確認できる書類
②在学証明書や学生証（期限が記載されているもの）など、いずれか1つ

②対象者が市外在住であることを確認できる書類
③運転免許証や保険証、アパートや寮などの契約書、直近の水道光熱費の請求書や領収書など、いずれか1つ

【申込期限】3月1日（月）必着
【発送】3月3日から順次発送予定

【申し込み・問い合わせ】産業経済部地域ビジネス支援課（ブランド戦略係）
〒987-10602 / 登米市中田町上沼字西桜場18
☎0220(34)2706
FAX 0220(34)2802
✉chikibusiness@city.tome.miyagi.jp

とめ産米セットで生活応援～とめ三昧便～



とめ三昧便は、市内の事業者が生産・製造した1万円相当の商品、およそ20種類が入っています。生徒・学生向けに、缶詰、レトルトカレー、麺類など電子レンジや湯せんなど簡単な調理で食べることができるものや、ある程度保存ができる食品を、5千円の令和2年産登米産米とともにお届けします。

Information

03

あなたの会社広告を 市公用車に

市公用車への広告掲載希望者を募集します。お店などの走る広告塔として活用ください。

【対象者】市内に事業所や事務所、店舗などを持つ個人、法人

【広告掲載車両】軽ワゴンタイプの車両15台/年間走行距離1万キロ以上、年間稼働日数200日以上(見込み)

【申込受付期間】2月18日(木)～3月5日(金)

【申込方法】申込書に必要事項を記入して郵送または持参してください。郵送の場合は、封筒に「公用車広告掲載申込」と

記載してください

※申込書は総務部総務課と上下水道部経営総務課で配布するほか、市公式ホームページからダウンロードできます

【申し込み・問い合わせ】

▼総務部総務課(財産係)

☎0220(22)2091

〒987-0511/登米市

追町佐沼字中江2-6-1

▼上下水道部経営総務課(出納管財係)

☎0220(52)3314

〒987-0702/登米市

登米町寺池目子待井38-1

1

■ 広告内容

掲載位置 (広告サイズ)	1台につき4枠 ▶車両前部/1枠=縦30 ^{センチ} ×横40 ^{センチ} ▶後列両側ドア/2枠=縦30 ^{センチ} ×横50 ^{センチ} ▶車両後部/1枠=縦30 ^{センチ} ×横50 ^{センチ} ※広告内容に「登米市有料広告」の表示をすること(規格:縦3 ^{センチ} ×横24 ^{センチ} 以上)
掲載方法	ラッピングフィルムやカットティングシートなど、容易に剝がれる素材を貼り付けるものとします(車体への直接塗装はできません)
掲載期間	令和3年4月～令和4年3月
掲載料	1台当たり月額4千円(年額4万8千円) ※広告の製作費、車両への貼り付け、撤去費用は広告主の負担となります

■ 掲載イメージ



前面



側面(後列両側ドア)



後面

Information

04

下水道の早期接続と 排出汚水量の認定制度

下水道に早めの接続を

下水道事業は、生活環境の改善、公共用水域の水質保全などのため実施しています。下水道が整備されている地域では、下水道に接続することで、生活排水などによる悪臭や害虫の発生が抑えられ、快適な生活と水路や河川の水質向上につながります。公共用水域をきれいにし、自然環境を保全するためにも、早めの接続をお願いします。

排出汚水量の認定制度

水道水以外の井戸水などを生活用水として使用している人、下水道に一部のみ接続している人、製造業などの事業を営む人で、水道水の使用量と下水道に流す汚水量が大きく異なる場合は、排出汚水量の認定制度により、下水道使用料を算定します。

水道使用量と下水汚水量が大きく異なる場合は、「排出汚水量申告書」の提出が必要で

す。申告書は、上下水道部経営総務課(市役所登米庁舎1階)に備え付けてあるほか、市上下水道部ホームページからダウンロードできます。

排出汚水量の認定制度に 該当するケース

- ▼水道水以外を生活用水として使用している
- ▼水道水を次の用途で使用している①牛や豚など畜舎で使用している②出荷用に、年間を通してビニールハウスなどで野菜や花き栽培に使用している③製造業などで製品に多量の水を使用している④育苗などで一時的に多量の水を使用している(原則として1カ月分のみ)

※現在認定を受けている人も、年度ごとに申告書の提出が必要です

【問い合わせ】上下水道部経営総務課(業務係)
☎0220(52)3311

Information
05

軽自動車税を減免します

身体障害者手帳などを持ち、一定の要件に該当する場合は、軽自動車税を減免します。手帳の等級、車両の所有者、運転者などを確認しますので、期間内に申請してください。

イナンバーカードまたは通知カード▼印鑑
【申請期間】4月2日(金)～23日(金)
※令和2年度に減免申請した人には、3月下旬に申請書類を郵送します
※新型コロナウイルス感染症対策のため、郵便による減免申請も受け付けます。申請書に必要事項を記入・押印し、必要書類を添付して、総務部税

務課まで郵送してください(郵送の場合、マイナンバークード・通知カードは不要)
【申請先・問い合わせ】
▼総務部税務課(市民税係)
☎0220(22)2163
〒987-0595(住所記入不要)
▼各総合支所市民課(市民係)



Information
06

市立病院に就職希望の看護学生を奨学金で支援

■市看護師奨学金
【貸付対象者】看護師養成施設に在学する学生で、将来看護師として市立病院(診療所や老人保健施設を含む)に勤務しようとする人

【募集人員】8人程度

【貸付金額】月額10万円以内

【貸付期間】貸付決定月から、看護師養成施設を卒業する月まで(看護師養成施設の修学年数を限度)
※要件を満たした場合には、償還が全額免除になります

■市看護師修学一時金

【貸付対象者】看護師奨学金貸付対象者のうち希望者

【募集人員】8人程度

【貸付金額】20万円以内

【償還方法】無利子貸付とし、看護師奨学金貸付の最後の月から10年以内に償還
※償還免除制度はありません

■必要事項

【連帯保証人】2人(1人は家族可、他1人は別世帯で独立生計を営む人)

【申込方法】次の書類を郵送、または持参してください①貸付申請書②在学証明書(在籍

学年の記載があるもの。4月

入學予定者は合格通知書の写しを提出し、入學後に在學証明書書を提出)③戸籍抄本④在學する大学の学長、学部長、看護師養成施設の長などの推薦調書(4月入學予定者は不要)

⑤その他、市長が必要と認める書類(医學生奨学金等貸付応募理由書、履歷書、健康診断書など)
※様式は、医療局ホームページからダウンロードできます

【申込受付期間】3月1日(月)～4月2日(金)当日消印有効

【審査方法】書類審査、面接審査(4月下旬予定)
※面接日時などの詳細は別途連絡します

【一括償還】退學などで貸付目的が達成できないときは、貸し付けを停止し、年10%の利息を加えて一括償還していただきます

【申し込み・問い合わせ】医療局経営管理部経営管理課(管理係)

☎0220(21)6888
〒987-0511/登米市
追町佐沼字下田中25

市長・市議選

立候補予定者説明会を開催

4月18日告示、4月25日執行予定の市長選挙および市議会議員一般選挙の立候補予定者を対象に、説明会を開催します。

【日時】3月19日(金)午後2時

【場所】迫体育館

【対象者】立候補予定者とその関係者

※出席は1候補につき、候補者を含め2人以内

【内容】立候補届け出の手続き、選挙運動の注意事項など。説明会当日に立候補届出用紙などをお渡しします

【問い合わせ】市選挙管理委員会事務局

☎0220(22)2198



Information
07

障がい者の社会参加を促進 自動車燃料費・タクシー利用費助成

障がい者の社会参加促進のため、障がい者の使用する自動車の燃料費とタクシー利用料金の一部を助成します。各事業とも、令和2年1月1日以降に登米市に転入した人は、転入前の住所地の住民税課税（非課税）証明書が必要です。

障がい者自動車燃料費助成事業

【対象者】世帯全員の住民税が非課税で、次の①～③のいずれかに該当する人①身体障害者手帳1・2・内部3級、療育手帳A、精神障害者保健福祉手帳1・2級で自動車を所有し運転する人、またはその自動車に障がい者のために運転する同居者②身体障害者手帳下肢3級で、自動車を所有し運転する③療育手帳A、精神障害者保健福祉手帳1・2級、18歳未満で身体障害者手帳1・2・内部3級の人のために自身が所有する自動車を運転する同居者
※福祉タクシー利用助成事業や透析患者通院費助成事業を

利用している人、社会福祉施設入所者、申請時に継続して3カ月以上入院している人、生活保護受給者は対象外です
【対象車両】普通自動車、小型自動車、軽自動車のうち4輪以上のもの
※携行缶など、対象車両以外の給油はできません

申請手続き

3月1日(月)から、各総合支所市民課(市民係)で受け付け、自動車燃料費助成券を交付します

【持参するもの】①障害者手帳②運転免許証③車検証④印鑑

【助成券の使い方】ガソリンスタンドで給油の際に、助成券(1枚千円分)を月2枚(年間最大24枚)まで利用できます

福祉タクシー利用助成事業

【対象者】本人の住民税が非課税で次の①～④のいずれかに該当する人①身体障害者手帳1・2級②身体障害者手帳3級のうち、呼吸機能障がい者で酸素濃縮器を常時利用している、または体幹・下肢機能障がい者

で車いす移動に限られる③療育手帳A④精神障害者保健福祉手帳1・2級
※障害者自動車燃料費助成事業または透析患者通院費助成事業を利用している人は対象外です

申請手続き

3月1日(月)から、各総合支所市民課(市民係)で受け付け、利用助成券を交付します

【持参するもの】①障害者手帳②印鑑

【助成券の使い方】タクシーに乗るごとに1枚、1カ月に4枚まで利用できます(1年間で最大48枚)
※利用券1枚は、小型タクシーの基本料金と同額になります

問い合わせ

▼福祉事務所生活福祉課(障がい福祉係)
☎02220(58)5552

▼各総合支所市民課(市民係)



Information
08

「みやぎ鎮魂の日」に一斉黙とうを

県は、3月11日を「みやぎ鎮魂の日」と定めています。市では、東日本大震災で亡くなられた人を追悼し、震災の記憶を風化させることなく後世に伝えていくため、一斉黙とうを実施します。ご理解とご協力をお願いします。

【実施日時】3月11日(木)午後2時46分

【実施方法】防災行政無線のサイレン吹鳴を合図に、一斉黙とうを実施

【問い合わせ】総務部総務課(防災係)
☎0220(22)2091

Information
09

防災行政無線のFM化切り替え時期について

防災行政無線について

防災情報や行政情報については、防災行政無線を利用して市民の皆さんにお伝えしていますが、電波法の改正により、今後現在の放送設備が使用できなくなります。そのため、現在、コミュニティエフエムの電波を利用した放送設備への切り替え作業を進めています。

運用開始時期の変更

運用開始時期については、広報とめ12月号で、4月から開始する予定とお知らせして

いましたが、作業が遅れているため、4月以降作業が完了した地域から、順次コミュニティエフエムの電波を利用した放送へ切り替えます。切り替え時期には、現在の放送とコミュニティエフエムの電波を利用した放送それぞれで、同様の情報をお伝えします。

運用開始時期などの詳細は、あらためてお知らせします。

【問い合わせ】総務部総務課(防災係)
☎0220(22)2091

いつまでもお元気で

おめでとうございます 祝100歳

てるをさんは、米山町桜岡出身。21歳の時に豊里町保手で農業を営む良盛さんに嫁ぎ、5人の子宝に恵まれました。

歌が得意で、童謡や演歌、流行歌など幅広く歌いこなします。長寿の秘訣はよく眠り、なんでも食べることに。好物は筋子とオロナミンCです。



高橋 てるをさん
(米山町・八軒小路)
大正9年12月28日生まれ

中田町上沼生まれのミネ子さんは19歳で四郎さんと結婚し、家業の農業をしながら4人の子どもを育て上げました。

四郎さんと76年連れ添い、100歳を迎える内に内閣総理大臣から贈られる祝状と銀杯を夫婦そろってもらうことができたのは「後藤家の自慢」になりました。



後藤 ミネ子さん
(中田町・長崎)
大正9年12月15日生まれ

豊里町鴉波出身のとしゑさんは、18歳で結婚し、5人の子宝に恵まれました。若い頃は、男性に負けないくらい農業にいそしみ、その仕事ぶりはとても丁寧だと評判でした。

現在、中田町の高齢者向け住宅で生活。歌番組を見るのが好きで、ポランテアの人たちによる歌が披露されるときは、笑顔で聴いています。



千葉 としゑさん
(中田町・並柳)
大正10年1月1日生まれ

迫町森で生まれ、20歳で徹さんと結婚したよ子さんは、4人の子どもに恵まれました。

好きな食べ物は、あんこ餅。今年のお正月もあんこ餅を食べて、「おいしい」とにっこり。



蓮沼 ちよ子さん
(中田町・並柳)
大正9年12月31日生まれ

「100年間生きてきて一番うれしかった出来事は、子どもが生まれた時」だと話す、晋二さん。23歳で結婚し、1男1女、2人の子どもに恵まれました。

農業を営み、野菜をいっぱい作り、青物をたいて、毎日過ごしています。



佐々木 晋二さん
(南方町・高石)
大正10年1月24日生まれ

みさ子さんは中田町宝江に生まれ、浅水に嫁ぎました。結婚後は、夫婦力を合わせて農業に励み、2人の子どもを育て上げました。

手先が器用で、裁縫が得意だったみさ子さん。若い頃は裁縫道具を肌身離さず持っていました。



菊地 みさ子さん
(中田町・浅部)
大正10年1月3日生まれ

健康

子どもの健やかな育ちを 応援する里親制度説明会

里親制度広域説明会を栗原市と気仙沼市で開催します。里親制度は、さまざまな事情で自分の家族と暮らせない子どもたちを家庭に迎え入れ、健やかな育ちを応援する制度です。説明会では制度の話や里親体験談のほか、希望者には個別相談も受け付けます。個別相談のみの参加も可能ですので、里親制度に関心がある人は、ご参加ください。※申し込み不要

【問い合わせ】

- ▼仙台キリスト教育見院みやぎ里親支援センターけやき ☎022(718)1031
- ▼県東部児童相談所気仙沼支所 ☎0226(21)1020
- ▼県北部児童相談所 ☎0229(22)0030

■日時、場所など

日時	場所/住所	プログラム
3月13日(土) 午後1時30分～4時	栗原市民活動支援センター(多目的室) / 栗原市伊豆2丁目6-1 (築館総合支所内)	午後1時30分～2時30分 ▶里親制度の説明、里親体験談 午後2時40分～4時 ▶個別相談
3月14日(日) 午後1時30分～4時	気仙沼市民会館(第1、第2会議室) / 気仙沼市笹が陣4-2	

3月の献血日程

- ① 6日(土)
▶イオンタウン佐沼
10:00～11:45
13:00～16:30
- ② 21日(日)
▶イオンタウン佐沼
10:00～11:45
13:00～16:30
- ③ 28日(日)
▶イオンタウン佐沼
10:00～11:45
13:00～16:30



※日程は変更になる場合がありますので、最新の日程は、市公式ホームページをご覧ください。

【問い合わせ】
市民生活部健康推進課
(保健推進係)
☎0220(58)2116

自殺予防
仙台いのちの電話
誰にも言えない気持ち
聞かせてください。
☎022(718)4343

ひきこもり
ひとりで悩まないで
宮城県ひきこもり地域支援センター
☎0229(23)0024

こども夜間安心コール

- 電話番号
#8000
(プッシュ回線の固定電話、携帯電話から)
☎022(212)9390
(プッシュ回線以外の固定電話、PHSから)
- 相談時間
毎日午後7時～翌朝午前8時

休日・夜間診療案内

休日・夜間診療案内は下記の番号です(24時間対応)
☎0229(24)2267

3月のこころの相談

日	場所・受付時間・担当
3 ㊦	中田保健福祉会館 13:30～15:30 カウンセラー
8 ㊦	南方保健センター 13:30～15:30 精神保健福祉士・学校心理士
12 ㊦	登米総合支所 13:30～15:30 医師
15 ㊦	中田保健福祉会館 13:30～15:30 臨床心理士
16 ㊦	迫保健センター 13:30～15:30 臨床心理士

精神科の医師などが相談に応じます。安心してご相談いただくため、完全予約制です。相談日(土日、祝日を除く)まで、お住まいの総合支所まで申し込みください。
迫総合支所☎0220(22)5554
登米総合支所☎0220(52)5054
東和総合支所☎0220(53)4113
中田総合支所☎0220(34)2311
豊里総合支所☎0225(76)4113
米山総合支所☎0220(55)2112
石越総合支所☎0228(34)2113
南方総合支所☎0220(58)2113
津山総合支所☎0225(68)3114

登米市民病院小児科救急診療

- 日曜日:受付時間9:00～16:30
- 夜間:小児(6歳以上)の診察を希望する場合はご連絡ください
【問い合わせ】登米市民病院
☎0220(22)5511

3月の休日当番医

日	休日急患当番医	歯科休日当番医
7 ㊦	小出医院(登米町) ☎0220(52)2303	安藤歯科医院(迫町) ☎0220(22)0811
14 ㊦	大坂医院(中田町) ☎0220(34)6625	高橋歯科医院(登米町) ☎0220(52)3210
20 ㊦(祝)	わたなべ内科クリニック(迫町) ☎0220(21)5335	おおさか歯科医院(中田町) ☎0220(34)6668
21 ㊦	佐藤内科医院(迫町) ☎0220(22)2160	みなみかた歯科医院(南方町) ☎0220(29)7020
28 ㊦	八嶋中央診療所(石越町) ☎0228(34)2013	かさま第2歯科医院(石越町) ☎0228(34)3887

●診療時間 9:00～12:00、13:30～17:00

【休日急患当番医】

●第2次診療 登米市民病院 ☎0220(22)5511

【問い合わせ】登米市医師会 ☎0220(22)2084

※月～金曜日(休日を除く)

【歯科休日当番医】

【問い合わせ】市民生活部健康推進課 ☎0220(58)2116

※当番医は、変更する場合があります。各医療機関に確認の上、受診ください。

石巻市夜間急患センター

●診療科目 内科、外科、小児科 ※原則応急処置まで

診療時間など、詳しくは問い合わせください。

【問い合わせ】石巻市夜間急患センター(石巻赤十字病院敷地内)☎0225(94)5111

Books

3月のおすすめ図書を紹介

Monthly Hot Communication

今月は迫図書館です

一般向け

子ども向け

PICKUP_04 「火喰鳥を、喰う」



原 浩／著
信州の田舎に暮らす久喜雄司に起きた二つの異変。それから次々と起こる不可解な出来事。彼の周りで何が起きているのか。緊迫感と臨場感を味わえる作品です。

PICKUP_05 大活字本シリーズ 「奥羽の二人」



松本 清張／著
伊達政宗と奥羽で対峙する蒲生氏郷。天下を狙う二人に立ちはだかる豊臣秀吉。武将たちの思惑が交錯する歴史小説短編集を大きな活字で組み直した本です。

PICKUP_06 「日本の鉄道365日」



櫻田 純／監修
鉄道ファンが興味をそられる日本のさまざまなジャンルの鉄道雑学が1日1ページ、365日分掲載。鉄道に関する知識と教養が満載の一冊です。

PICKUP_01 「彼方の光」



シェリー・ピアソル／作
160年ほど前のアメリカ。11歳の少年奴隷サミュエルは、親代わりの老人ハリソンと自由を求めてカナダへの逃亡を計画します。新天地を目指す二人の思いと結末は。

PICKUP_02 「慣用句大百科」



深谷 圭助／監修
2つ以上の言葉の組み合わせで特別な意味を表す慣用句。意味を知ると表現が豊かになります。漫画で使い方などが紹介され、慣用句を楽しく学べます。

PICKUP_03 「ガタンゴトン」



今泉 和希／作・絵
男の子が電車に乗ってウトウトしていると、誰かが電車に乗ってきました。ページをめくるまで何が出てくるのか予想がつかない、わくわく楽しい絵本です。

続々新刊が入荷。詳しくは市公式ホームページで

●Library Topics

みんなの図書館

利用者の声や図書館のイベントなどをお知らせします

雑誌スポンサーを募集します

市内図書館(室)では、利用者サービスの向上を目的に「雑誌スポンサー制度」を導入し、雑誌コーナーの充実を図っています。

この制度は、図書館雑誌の購入費をスポンサーに負担いただく代わりに、最新号のカバーにスポンサーの広告を掲載するもので、市内図書館(室)での企業のPR活動になります。また、この制度により提供できる冊数が増え、利用者大変喜ばれていますので、スポンサーの協力をお願いします。

現在協力いただいているスポンサー (敬称略、50音順)

アクティブオート、アベ美装、上杉皮膚科医院、太田組、カワウチ、川内印刷、爽陽、登米法人会、宮城石灰工業、みやぎ登米農業協同組合



- 開館時間 午前9時～午後5時
- 休館日 毎週月曜、祝日、年末年始など (中田図書館は祝日も開室)
※その他、館内整理など不定期での休館もありますので問い合わせください
- 問い合わせ 迫図書館 ☎0220(22)9820
登米図書館 ☎0220(52)5330
中田図書館 ☎0220(34)8081

This Month
Pick Up
Hot
Communication

Books

Health

Young

Dream

Child

Half
Century

One's
Home

3歳6カ月健診でむし歯のなかった子どもたち



石井 大翔くん
(迫町山の内)



石川 愛明ちゃん
(迫町大浦)



岩澤 橙利くん
(迫町上沢)



乙坂 幸奈ちゃん
(迫町平柳)



小竹 朝陽くん
(迫町江合)



小竹 陽葵くん
(迫町江合)



大友 陽斗くん
(東町米谷9区)



大友陽菜乃ちゃん
(東町米谷9区)



佐々木いつはちゃん
(東町錦織1区)



浅野 桜雅くん
(中田町十文字)



阿部 花夏ちゃん
(中田町城内)



阿部 玲奈ちゃん
(中田町加賀野二)



石田 凜ちゃん
(中田町弥勒寺南)



佐々木煌河くん
(中田町本町畑中)



布澤 太鳳くん
(中田町小島)



阿部 愛那ちゃん
(豊里町浦軒)



今井 悠貴くん
(豊里町白鳥)



佐々木陽斗くん
(豊里町浦軒)



星 奏汰くん
(米山町江浪)



星 怜壺くん
(米山町後小路)



安住 大翔くん
(石越町芦倉)



工藤 岬矢くん
(石越町第十四)



菅原 維月くん
(石越町第十二)



千葉 琉斗くん
(石越町海上連)



遠藤 澄人くん
(南方町狼掛)



中嶋 陽人くん
(南方町大門)

1月中に応募があった子どもたちを掲載しています

肺炎球菌感染症予防接種を忘れずに

市では、高齢者の肺炎球菌感染症予防接種費用の一部を助成しており、対象者には令和2年4月に予診票(紫色の用紙)を配布しています。

予診票の有効期限は3月31日までです。予防接種を希望する人は、忘れずに受けてください。紛失された人や令和2年4月以降に転入した人には予診票を発行しますので、ご連絡ください。

【対象者】登米市内に住所がある人で、次の①、②いずれかに該当し、過去に肺炎球菌予防接種を受けたことがない人

- ①令和2年度に65、70、75、80、85、90、95、100歳になる
- ②昭和31年4月2日～昭和36年4月1日生まれで、心臓、腎臓、呼吸器の機能に日常生活が極度に制限される程度の障がいやヒト免疫不全ウイルスにより免

疫の機能に日常生活がほとんど不可能な程度の障がいがある(身体障害者手帳(内部障害)1級相当)

【接種方法】事前にかかりつけの医療機関に予約してから接種してください

【助成内容】

▶市内協力医療機関で接種する場合／自己負担額＝3620円

▶協力医療機関以外の医療機関で接種する場合／5千円を上限に助成

※協力医療機関以外の医療機関で予防接種を受ける際は、接種を受ける前に健康推進課へご連絡ください

【問い合わせ】市民生活部健康推進課(保健推進係)

☎0220(58)2116

早坂 玲泉さん(21)

はやさか・れい
東和町・米川9区

★**身長と血液型** 172センチでA型です。

★**現在は** 東和町森林組合で森林作業員として働いています。主な仕事は森林整備です。森林整備とは、木を切った跡に植林したり、良質な木を育てるために、草刈りや木を間引きしたりする森林にとって大切な作業です。一度は地元を離れ、仙台で働いていましたが、東和町森林組合で働いていた兄の話を知っているうちに、自然に囲まれた環境で仕事できることに魅力を感じて、今の職場へ転職しました。森林は地域の財産なので、それを守る今の仕事に誇りを感じています。今はまだ働き始めて2年目なので、先輩たちに仕事を教わりながら、重機などの資格の取得を目指しています。

★**自分の性格** せっかちですね。いつもカップラーメンにお湯を入れてからの3分が待てません(笑)。

★**趣味は** アニメやテレビゲームが好きです。特にテレビゲームは、YouTubeでほとんど毎日実況配信するくらい好きです。自分のチャンネルの登録者数が増えることにやりがいを感じています。

★**理想の女性像** 幼なじみのように何でも言い合える話しやすい人が良いですね。アニメでいうと、「機動戦士ガンダム」に登場するフラウ・ボウミみたいな女性がタイプです。

★**今やってみたいこと** 最近あまり行けていませんが、同じ趣味の友人とカラオケで思い切りアニソンを歌いたいです。

★**登米市について一言** 自然豊かで、買い物するにも困らないとても住みやすいところだと思います。



～「わが家のアイドル」を募集～

市内の3歳までの子どもたちを募集しています。家族の記念にいかがでしょうか。投稿お待ちしております。
 <応募方法>①氏名(ふりがな)・性別②住所③行政区④生年月日⑤電話番号⑥掲載する保護者氏名⑦コメント(50字以内)⑧写真データを添付してください<応募先>まちづくり推進部まちづくり推進課広報係
 〒987-0511 迫町佐沼字中江二丁目6番地1 Eメール:koho@city.tome.miyagi.jp 電子申請:
<https://www.shinsei.elg-front.jp/miyagi/uketsuke/dform.do?acs=212IdolMyHome>

電子申請 QR コード





Dream

ぼくとわたしの夢

Monthly Hot Communication

白井 龍希君

しらい・りゅうき 南方中2年
南方町・北本郷

勇気を与えられる人に

私には、小学校教諭になるという夢があります。理由は、小学校高学年の時の担任だった先生がとてもパワフルで、勇気をもたらったからです。

勇気を与えられる先生になるためには「一生懸命」が大切だと思います。その担任の先生は、どんなに小さいことでも一生懸命でした。私がもらった勇気は、その一生懸命な姿の積み重ねなんだと思います。勇気を与えられる先生になるために今、私が一生懸命になれることは中学校生活です。

私は生徒会副会長として、あいさつ運動をしています。あいさつ1回1回を一生懸命することで、周りの人たちに勇気を与えられるようになりたいです。また、部活動では野球部のキャプテンを務めています。チームメイトよりも1秒でも1回でも多くの練習を一生懸命に頑張りたいです。

勇気を与えられる小学校教諭という夢に向かって「一生懸命」進んでいきます。

Child

わが家のアイドル

Monthly Hot Communication



渥美 楽くん(3歳)

2017年7月7日生まれ
豊里町・上町 勇輝さんの長男
七夕生まれのラッキーボーイ。いつも笑顔で家族みんなを和ませてくれます。優しい男の子になってね。



星 日南乃ちゃん(2カ月)・友陽くん(2歳)

2020年12月7日・2018年9月12日生まれ
迫町・大網西 琢磨さんの長女・長男
元気な泣き声の日南乃。妹の涙を拭いたり、頭をなでたりする優しい友陽お兄ちゃん。仲の良い2人でいてね。



高橋 杏奈ちゃん(1歳)・沙羽ちゃん(3歳)

2019年12月26日・2017年12月15日生まれ
南方町・新高石 和頼さんの次女・長女
とっても仲良しの2人。寝るときも手をつないでくっついて眠っています。

Half Century

寄り添い半世紀

Monthly Hot Communication

忙しいときは二人で一生懸命に



佐藤 寛一さん (80)

よね子さん (80)

南方町・北本郷

1960(昭和35)年12月入籍

★二人のなれ初めは

【寛一】仲人さんにお世話してもらってお見合いしたね。

★お互いの第一印象は

【寛一】良く働きそうな人だと思っただよ。農家は働く人もらえて言われてだからね。

【よね子】実家でも農家だったが、農家に嫁ぎたいと思っただよ。

★結婚当時の思い出は

【寛一】農業の他に、町議会議員したり文化協会の理事したり、いろんなことやらせてもらってたが忙しかったね。民謡も好きでやってで一番の思い出は、NHKののど自慢で全国3位になったことだね。

【よね子】忙しかったから、なかなかゆつくり家族旅行できなかったね。旅館に行ってお父さんだけ泊まらないで帰ったこともあったね(笑)。

★現在の楽しみは

【よね子】最近では活動できないけど、農協だったり地域だったりいろんな役やりながらたくさんの人と話すのが楽しみだね。

★夫婦円満のコツは

【寛一】とにかく素直にお互いの言うこと聞いて一生懸命頑張ることだね。

★これからしたいことは

【よね子】今まで忙しかった分、ゆつくり温泉でも行きたいね。

One's Home

ふるさとへの思い

Monthly Hot Communication

「郷土研究部の思い出」

昭和20年に神奈川県より疎開してから、昭和29年の高校卒業まで、登米町で過ごさせていただいた。

思い出は尽きぬが、特に強烈なものは「人骨発掘」だった。私が郷土研究部だったときの顧問は、東洋大学教授になられた故植田房雄先生。先生から与えられた郷土研究部のテーマ「北上川流域の汀線変化」を2年がかりで調査した。

点在する貝塚を等高線でつなぐと、当時の汀線(海岸線)が明らかになる。現在の広大な田んぼは海であり、人の住む集落は小高い山や島だったことが推定できた。調査は貝塚に穴を掘り、厚さを測定した。その厚さで人の生活した期間を推定できる。古代人が貝を

佐竹 明雄さん(85)

東京登米会
登米町(金谷)出身



採り、中身を食べ、その貝殻を捨てた場所が貝塚で、ほとんどがカキの殻だった。土器やたき火跡なども出土した。

高校2年の夏休み、北方村(現迫町)の小高い畑の貝塚で、発掘中に人の頭蓋骨を発見した。学校中が大騒ぎになり、東北大の教授も駆け付けたことを覚えている。また、翌年の夏休み合宿で桃生郡桃生町(現石巻市桃生町)の山の貝塚から5体そろった人骨も発掘した。この時も河北新報などに取り上げられ、大きな話題になった。2年連続で人骨を掘り当てた経験は、稀有な出来事ではなからうか。炎天下の作業は厳しかったが、気が置けない仲間たちや先生との共同生活は実に楽しかった。

また、植田先生の研究テーマの一つである「南部北上山地登米・米谷地区の二層系・三層系の地質構造」の実地踏査のために自転車で地層の露頭を求めて走り回った。数億年前の地球が感じられる壮大な歴史の無限の宝庫であり、古代人が豊かな海の幸を求めて住み着いたこの地はロマンに満ちあふれている。

登米は70年の歳月を経ても、いつまでも私の心の故郷であり続けるであろう。

おらほの産直

豊里地域産物活用施設 「産直がんばる館」



今はリンゴやホウレンソウがおすすめ。他にも旬の野菜をいろいろ取りそろえています。

今月は、豊里地域産物活用施設「産直がんばる館」の大星友子店長にお話を伺いました。

Q「産直がんばる館」の特徴などについて教えてください

産直がんばる館は、JR気仙沼線「陸前豊里駅」の駅舎内にあり、登米市の入り口としてさまざまな地域からの利用者があるので、新型コロナウイルスの感染防止には特に気を付けて営業しています。

Q新商品やおすすめ商品などを教えてください

産直がんばる館のメイン商品は、何といっても地元から

仕入れた新鮮な野菜。

店内に並ぶ野菜は、全て市内から仕入れており、豊里町域内の契約農家から仕入れた野菜が全体の3分の2を占めています。長く契約している農家が多いので、取れたての新鮮で安全な野菜を仕入れることができます。

今の時期のおすすめは、ゴボウとナガイモで、特に千切



採れたての野菜が店内中に陳列されています



おすすめの豊里町産のナガイモは甘く、粘りが強いのが特徴

りゴボウは、皆さんから評判が良く、喜んでいただいています。4月中旬からトマトとキュウリ、5月頃からはキャベツなどがメインになります。地元の新鮮でおいしい野菜が店内に並びますので、ぜひお買い求めください。
【問い合わせ】豊里地域産物活用施設「産直がんばる館」
☎0225(76)6201

まちの文芸

俳句・川柳

作品募集!

●4月号は短歌です。住所・氏名・電話番号を記入し、2月26日(金)までご応募ください。作品・氏名には全てふりがなを振ってください。
●応募者多数の場合選考して掲載します。

俳句

盛りつけの豪華一品雑煮椀
 界限を漫ろ歩きし日脚伸ぶ
 先づ記す雪の記号の初日誌
 我が耕土覆ひ尽くせる深雪かな
 青畳に香る茶の湯や初稽古
 初稽古竹刀打ち込む白袴
 栗駒山の稜線確と淑氣満つ

菅原れい子 (迫)

及川総一郎 (東和)

及川 豊子 (東和)

及川 守男 (東和)

大橋 久子 (東和)

大平 清登 (東和)

小野寺好道 (東和)

初春に琴の音聴こゆ武家屋敷

お正月笑顔で繋ぐ家族愛

雪達磨孫と作りし軒下に

賑やかや寄鍋の亡友今いずこ

雪降りに鳴き行く雁の列ただし

川柳

ああさみし会いに来てくれ友1人

八十路坂大宗翔に元氣貰い

亀井川たき子 (東和)

酒井みつ子 (中田)

石崎よしの (米山)

佐瀬 徳 (南方)

高橋 榮子 (南方)

高橋 要子 (石越)

佐々木 淳 (石越)

情報場 Information

掲載している情報は、新型コロナウイルス感染症の影響などに伴い変更になる場合があります。

催し

ひな祭りとおどもの日の ルーツをたどる企画展



享保雛

節句とは、中国から伝わった曆の上での風習を日本人の暮らしに合わせて取り入れたもので、伝統的な年中行事の季節の節目となる日を意味します。現在も広く知られてい

夜間納税相談窓口 (2月・3月分)

【日時】2月25日(木)
3月18日(木)
いずれも午後8時まで

【場所】総務部税務課
(迫庁舎1階)

【問い合わせ】
総務部税務課(徴収対策係)
☎0220(22)2169

る節句は、1月7日の七草の節句、3月3日の桃の節句、5月5日の端午、7月7日の七夕、9月9日の菊の節句の五節句です。

特に、3月3日の桃の節句、5月5日の端午の節句は、子どもの祝いの日の「ひな祭り」と「おどもの日」として発展。ひな人形や五月人形を飾って楽しむにぎやかな祭りの一つとして普及しましたが、医療の発達により乳幼児の死亡率は激減し、娯楽も多様化した現在、伝統行事の多くが本来の役割を終え、その意味は忘れ去られ、節句のにぎわいの面影は消えつつあります。

今回の企画展では、「ひな祭り」と「おどもの日」のルーツをたどりつつ、大人が子どもたちに注いできた、健やかな成長に対する祈りや願いが込められたさまざまな美術工芸

品を紹介しします。

【開催期間】2月27日(土)～5月9日(日)午前9時～午後4時30分/毎週月曜(月曜日)が祝日の場合は翌平日(休館)

【場所】市歴史博物館

【入館料】無料

【問い合わせ】市歴史博物館
☎0220(21)5411

登米市青年文化祭を 動画配信で開催

青年文化祭は、市内の青年たちが文化活動の発表を通じて、豊かな地域社会の創造を目的に開催されます。

今年度は新型コロナウイルス感染症拡大防止の観点から、会場を設けずに、動画配信で開催します。コロナ禍で多くの発表会や大会が中止となる中で、出演団体にとって貴重な発表の場になりますので、ぜひご覧ください。

【日時】2月28日(日)午前9時30分～午後2時(予定)にYouTubeで配信



団いらかだ
年熱ちドた
青るこーい
のよは、コ
内に品QRこ
市体作のらけ

【内容】合奏、合唱、太鼓演奏など

募集

【問い合わせ】教育委員会教育部生涯学習課(生涯学習推進係)
☎0220(34)2698

登米市民ふれあい美術展 展覧の作品募集

絵画愛好者の発掘や交流を目的とした「展覧」の展示作品を募集しています。絵画を愛する皆さんの作品を出展ください。



令和2年の展覧の様子

【対象者】高校生以上

【作品規格】①日本画、洋画などでオリジナル作品であること。テーマは自由②サイズは最大40号まで(長辺100cm)

③作品は額に納め、額ひもを付けること

確かな技術で まかせて安心 広告

電気工事・オール電化工事・電気通信工事
太陽光発電設備工事・IH、エコキュート・消防設備工事・点検

有限会社 五島電機

登米市中田町宝江新井田字荒谷60-1
TEL.0220-34-3349 FAX.34-5792

エネルギーに夢をのせて 広告

KN KUMANEN
熊谷燃料住設株式会社

快適生活 創造企業
ドリームくん

災害時安定供給施設

- アクアショップ KUMANEN
- BFC クマナン
- 網ネオウイング
- コインランドリー-清潔空間
- なごみの家きらり
- 燻ケアサービス館

TEL.0220-22-2415(代) FAX.0220-22-6732
http://www.kumanen.jp E-mail:info@kumanen.jp

住宅入居者を募集

募集する住宅

市営住宅	中田本町住宅 4号(平成5年) (中田町石森字本町73番地) ▶ 募集戸数 = 1戸(3DK) / 家賃月額 = 1万9千~2万8200円 / 駐車場利用は1台まで(別途2千円)
	米山今泉住宅 1-22号(平成15年) (米山町字桜岡今泉39番地2) ▶ 募集戸数 = 1戸(3DK) / 家賃月額 = 2万400~3万400円 / 駐車場利用は1台まで(別途2千円)

東和定住促進住宅、中田定住促進住宅、豊里定住促進住宅、石越定住促進住宅は随時入居者を募集しています

【入居資格】住宅に困っている世帯
 ※市営住宅は低所得世帯であることなどの入居要件があります。
 ※重複しての申し込みはできません
【申込期限】3月3日(水)※期限厳守・郵送不可
【申し込み】各総合支所市民課または建設部住宅都市整備課
【問い合わせ】建設部住宅都市整備課(住宅係)
 ☎0220(34)2316

市の施設に設置する自動販売機の設置者を募集します。希望する場合は、次の方法により申し込みください。



市施設への自動販売機設置者を募集

【出展点数】1人3点まで出展可能
【出展料】1点につき千円
【応募期限】4月15日(木)
【応募方法】出展申込書に必要事項を記入し、郵送または持参してください
【展示期間】4月30日(金)~5月5日(水・祝)
【問い合わせ】登米祝祭劇場 ☎0220(22)0111

【販売機の種類】清涼飲料水自動販売機(災害救援対応型) ※酒類を除く
【応募方法】必要書類(要領、仕様書など)を総務部総務課(市役所迫庁舎2階)で受け取るか、市公式ホームページからダウンロードし、募集内容を確認の上、参加申込書類を提出してください
 ※公募設置希望者が複数の場合は、抽選で設置者を決定します

【提出先 問い合わせ】総務部 総務課(財産係)
 ☎0220(22)2091

選定方法	施設	台数	設置期間	設置料金
競争入札	消防防災センター(1階リフレッシュルーム)	1台	令和3年4月1日~令和6年3月31日	落札金額(自動販売機の電気料は、設置者負担)
公募抽選	迫定住促進住宅(管理事務所脇)、豊里定住促進住宅(管理事務所脇)、東和総合支所(1階ロビー)、米山総合支所(1階ロビー)、津山総合支所(駐車場内)、消防署北出張所(ポーチ脇)、消防署東出張所(ポーチ脇)、消防署津山出張所(ポーチ脇)	各1台	令和3年4月1日~令和5年3月31日	売上に8%または8.8%を自動販売機の電気料は、設置者負担)
	登米総合支所(1階ロビー)、南方総合支所(1階ロビー)	各2台		

【募集期間】2月18日(木)~3月5日(金)
 ※郵送の場合は必着
【入札・抽選日】3月12日(金)

【問い合わせ】放送大学宮城学習センター
 ☎022(224)0651
 ※詳細はホームページをご覧ください

働きながら自宅で学ぶ 放送大学4月入学生募集

放送大学では、2021年4月入学生を募集しています。

放送大学は、テレビ・ラジオの放送やインターネットを通して自宅で学べる正規の大学です。働きながら大学を卒業したい、学びを楽しみたいなど、さまざまな目的で幅広い世代、職業の約9万人の学生が学んでいます。

心理学、福祉、経済、歴史、文学、情報、自然科学などのたくさんの分野を1科目から学ぶことができます。

【対象者】▼15歳以上▶1科目から学べる選科履修生・科目履修生として入学できます▼18歳以上で大学入学資格所有者▶全科履修生として入学でき、4年以上在学して124単位を取得し卒業すると、学士(教養)の学位を取得できます

【募集期限】▼第1回▶2月28日(日)▼第2回▶3月16日(火)

DAIYU HOME CENTER ダイユーエイト 登米中田店

8

春の自転車勢揃い!

自転車ご購入特典 ※写真はイメージです

特典1 自転車ご購入のお客様 3ヶ月点検無料	特典2 防犯登録(有料)のお客様 盗難補償付	特典3 自転車ご購入につきご不用の自転車 1台 無料引取
-------------------------------------	-------------------------------------	---

毎月8のつく日 **8日 18日 28日** + 毎週土曜日

税抜**3,000円**以上お買上げで

ポイント 5倍

ダイユーエイト登米中田店案内図 広告

ウジエスーパーさん
マツモトキヨシさん
薬王堂さん
JAみやざさん
中田総合体育館
登米市立登米小学校

ヨークタウン内
ダイユーエイト登米中田店

宮城県登米市中田町石森字駒牽400
TEL 0220-23-9433

営業時間 あさ8時~よる8時まで

登米市は自主財源を確保するため、広報とめに有料広告を掲載しています。

【一般競争入札売却物件】

番号	区分	所在地	地目	地積	最低売却価格
物件1	土地	登米町大字日根牛浦小路4番1	宅地	2482.04平方メートル (約751坪)	1315万5千円
物件2	土地	迫町佐沼字錦54番2	宅地	450.00平方メートル (約136坪)	957万7千円

一般競争入札で
市有財産を売却します

お知らせ

【財産売却一般競争入札案内書の交付】2月18日(木)～3月18日(木)(土日、祝日を除く)午前8時30分～午後5時15分



※赤線内が物件です。赤線は参考までにおおむねの土地の範囲を示したものであり、実際の境界とは異なる場合があります

■第1号被保険者

(自営業者、農業従事者、学生、無職の人など)

こんなとき	変更後の種別	届け出先
就職して厚生年金に加入したとき	第2号被保険者	勤務先
第2号被保険者である配偶者の扶養に入ったとき	第3号被保険者	配偶者の勤務先

■第2号被保険者

(会社員、公務員など)

こんなとき	変更後の種別	届け出先
退職したとき	第1号被保険者	各総合支所 市民課
退職して第2号被保険者である配偶者の扶養に入ったとき	第3号被保険者	配偶者の勤務先

■第3号被保険者

(第2号被保険者に扶養されている年収130万円未満の配偶者)

こんなとき	変更後の種別	届け出先
収入増加などで扶養から外れたとき	第1号被保険者	各総合支所 市民課
扶養している配偶者が65歳になったとき		
就職して厚生年金や共済年金に加入したとき	第2号被保険者	勤務先
扶養している配偶者の勤務先が変わったとき	第3号被保険者	配偶者の勤務先

年金加入者は、職業などにより、3つの種別に分かれます。20から60歳までの間に種別が変わる場合は、届け出が必要が必要です。

■保険料の納付
給料から保険料が天引きになる会社員などと異なり、自営業者、農業従事者、学生などの第1号被保険者は、自分で保険料月額1万6540円(令和2年度時点を納めなければなりません。加入手続き

異動時期は国民年金の手続きを忘れずに

ねんきんだより

後、納付書が送付されますので、銀行、農協、信用組合、信用金庫、郵便局、コンビニエンスストアや電子納付で支払うか、口座振替をご利用ください。収入が無く、納付が困難な場合は、申請によって保険料を免除または猶予する制度があります。学生には、学生納付特例制度がありますので、年金事務所または最寄りの総合支所市民課までご相談ください。

【問い合わせ】
▼古川年金事務所 ☎ 02229(23)1200
▼市民生活部国保年金課(年金医療係) ☎ 02220(58)2166

情報広場

株式会社 刺蒸くまがい 中田中学校通り 0220-34-5002

株式会社 誠香社 24時間受付 0220-34-4856(代表)

葬儀からご法要までの一環システム 登米市内ホールは5ヶ所ございます。(お選びいただけます)

広告

登米祝祭劇場 3月のイベント情報

開催日	内容	問い合わせ
23(※) ～ 31(※)	<p>● チョコレートアート作品展 Life is beautiful</p> <p>【時間】午前9時～午後6時 ※最終日は正午まで</p> <p>【会場】事務室前通路 【入場料】無料</p>	登米祝祭劇場 ☎ 0220(22)0111

※3月の休館日は、1日、8日、15日、22日、29日です
※ホールの入場者数を制限しています

—登米祝祭劇場からのお知らせ—

新型コロナウイルス感染症の状況により、イベントが変更・中止となる場合があります。

【注意事項】

- 1 クラスタ対策のため、氏名・住所・連絡先の記載
- 2 大・小ホールや練習室の利用人数の制限
- 3 うがい、手洗い、消毒、マスク着用、換気の励行

分)の期間、総務部総務課(迫庁舎2階)で交付します

【申込方法】申込用紙は市公式ホームページ、または総務課で配布しています。申請書に必要事項を記入の上、必要書類を添付して持参してください

【添付書類】

▼個人 1 住民票 2 印鑑証明書 3 本籍地の市町村長の発行する身分証明書 4 身分証(運転免許証、健康保険証などの写し) / 各1通

▼法人 1 法人登記簿謄本 2 代表者の印鑑証明書 / 各1通

※詳細は、電話などで問い合わせいただくか、市公式ホームページに掲載していますのでご覧ください

【申し込み・問い合わせ】総務部総務課(財産係)
〒987-0511 / 登米市迫町佐沼字中江2-6-1
☎ 0220(22)2091

令和3年4月1日からパートタイム・有期雇用労働法が全面適用されます。

正社員とパートの不合理な待遇差を解消

令和3年春季全国火災予防運動が、3月1日から7日まで実施されます。

■ **住宅防火・いのちを守る七つのポイント**

【三つの習慣】

- 1 寝たばこは絶対やめる
- 2 ストープは燃えやすいものから離れた位置で使用する
- 3 ガスコンロなどのそばを離れるときは、必ず火を消す

【四つの対策】

- 1 逃げ遅れを防ぐために、住宅用火災警報器を設置する
- 2 寝具や衣類、カーテンからの火災を防ぐために、防炎品を使用する
- 3 火災を小さいうち

■ **ポイント**

- 1 正社員とパートタイム・有期雇用労働者との間の不合理な待遇差が禁止されます
- 2 事業主は、パートタイム・有期雇用労働者から求めがあった場合、「正社員との待遇差の内容や理由」などについて説明をしなければなりません
- 3 職場のトラブルについては紛争解決援助が利用できます

【問い合わせ】宮城労働局雇用環境・均等室
☎ 022(299)8844

■ **春の火災予防運動を実施します**



住宅用火災警報器

に消すため、住宅用消火器を設置する

④ お年寄りや身体の不自由な人を守るため、隣近所の協力体制を作る

【2020年度全国統一防火標語】

「その火事を防ぐあなたに金メダル」

■ **住宅器は適正に設置を**

住宅用火災警報器設置は台所、寝室、階段の天井面に取り付けましょう。

■ **住宅器が古くなってきたら**

住宅用火災警報器設置が義務化されてから、10年以上が経過しました。住宅用火災警報器の電池の寿命は約10年です。また、設置後、10年以上経過したものは、電子部品などの劣化が考えられるため、本体の交換をお勧めします。

【問い合わせ】消防本部予防課(予防建築係)
☎ 0220(22)1900

人と環境への新しい優しさを目指して
お気軽にご相談下さい

株式会社 清建

本社 / 〒987-0511 宮城県登米市迫町佐沼字南駒木袋212-3
TEL.0220-22-7085 FAX.0220-22-7658

有限会社 **清建物流**

TEL.0220-22-9430
FAX.0220-21-1535
本社 / 〒987-0512
宮城県登米市迫町森字平柳14-1

環境プロバイダ

TEL.0220-22-3431
FAX.0220-22-3495
〒987-0511 宮城県登米市迫町佐沼字
下田中53番地8

有限会社 **リースキン宮城**

TEL.0220-22-8064 FAX.0220-23-2728
〒987-0511 宮城県登米市迫町佐沼字
下田中53番地8

仙台(営) / 〒989-3127 宮城県仙台市青葉区愛子東三丁目7番2号
TEL.022-799-7213 FAX.022-799-7214
南三陸(営) / 〒986-0782 宮城県本吉郡南三陸町入谷字大船沢313
TEL.0226-46-1027 FAX.0226-46-2122
URL www.kkseiken.co.jp E-mail info@kkseiken.co.jp

厚生労働大臣許可 指定居宅サービス事業所
有限会社 **はさま看護婦・家政婦紹介所**
すずらん託児室・保育園

TEL.0220-22-8064 FAX.0220-23-2728
〒987-0511 宮城県登米市迫町佐沼字中江2丁目21(中江ビル)
[すずらん託児室] TEL.0220-22-7755

登米市は自主財源を確保するため、広報とめに有料広告を掲載しています。

**忘れていませんか
自賠責保険・自賠責共済**

令和元年の事故発生件数は約38万件、死傷者数は約46万人と、誰もが交通事故の被害者にも加害者にもなりうる状況となっています。交通事故は被害者、加害者ともに悲惨な結果をもたらします。

自賠責保険・自賠責共済は、加害者の賠償責任を担保することにより、被害者の基本的な賠償を保証する制度で、被害者の救済を目的としています。全ての車やバイクに加入義務があり、加入せずに運行すると法令違反になりますのでご注意ください。

**ご存知ですか
建設業退職金共済制度**

建設業退職金共済制度(建退共制度)は、建設現場労働者の福祉の増進と建設業を営む中小企業の振興を目的とし、労働者が建設業界で働くことを辞めたときに退職金が支払われる、建設業界の退職金制度です。

【加入できる事業主】建設業を営む人

【対象】建設業の現場で働く人

【掛け金】月額310円

※掛け金は全額事業主負担

【問い合わせ】建退共宮城県支部

☎022(263)2973

**林業退職金共済制度の
請求はお済みですか**

林業退職金共済制度(林退共制度)は林業従事者のための退職金制度です。以前、林業に従事し、林退共制度に加入していた人で、退職金請求手続きをしていない人は、退職金をまだ受け取っていない可能性があります。詳しくは、問い合わせください。

【問い合わせ】勤労者退職金共済機構林業退職金共済事業本部

☎03(6731)2889

**期限内の申告・納税を
お願いします**

【確定申告期限・納期限】

▼申告所得税および復興特別所得税・贈与税 4月15日(木)

▼消費税および地方消費税 4月15日(木)

【振替日】

▼申告所得税および復興特別所得税 5月31日(月)

▼消費税および地方消費税 5月24日(月)

※振替納税は、預貯金残高を確認しておくだけで、自動的に納税ができる便利な制度です。簡単な手続きで利用でき、一度手続きをすれば継続して利用できますので、希望する人はご相談ください

【問い合わせ】佐沼税務署総務課

☎0220(22)2501



**中小企業退職金共済制度
を活用ください**

中小企業退職金共済制度は、中小企業の事業主が従業員

員の退職金を計画的に準備できる国の退職金制度です。企業の魅力づくり、仕事への意欲づくりに活用ください。

【制度の特色】①掛け金の一部を国が助成②掛け金は全額非課税で手数料が不要③社外積立型で管理しやすい④従業員ごとの納付状況や退職金試算額を事業主にお知らせ⑤家族従業員やパートタイマーも加入可⑥他の退職金・企業年金制度などとの資産移換が可能

※詳しくは、中小企業退職金共済のホームページを確認ください

【問い合わせ】中小企業退職金共済事業本部

☎03(6907)1234

相 談

**土地の境界問題に関する
無料相談会**

土地の筆界(境界)をめぐる紛争解決の方法について、法務局職員や土地家屋調査士が相談に応じます。

【日時】毎月第3木曜日(祝日の場合は変更)、午後1時30分～4時30分

【場所】宮城県土地家屋調査士会館(仙台市青葉区二日町18)

―3―

【申込方法】希望日の前週金曜日までに、電話で申し込みください

【相談料】無料

【申し込み・問い合わせ】仙台法務局民事行政部不動産登記部門地図整備・筆界特定室

☎022(225)5752

**障がい者の自立に向けて
しごと相談を開設**

【日時】3月23日(火) ①午前9時30分～②午前11時～③午後1時30分～④午後3時～

【場所】県東部保健福祉事務所登米地域事務所

※職業のあつせんではありませんのでご注意ください

【相談・申し込み・問い合わせ】

▼障害者就業・生活支援センター「ゆい」

☎0220(21)1011

☎0220(21)1012

☎0220(58)5552

☎0220(58)2375

**縁づくりをお手伝い
結婚相談会**

【対象者】結婚に関することで悩んでいる人やその家族

3月の納税

後期高齢者保険料・・9期

忘れずに納めましょう
納税は便利な口座振替で

納期限 / 3月31日(水)

登米市の人口・世帯数

(令和3年1月末現在)

地区	世帯数	人口(人)			計(前月比)
		男	女		
迫	7,574	9,677	10,207	19,884	(6)
登米	1,774	2,245	2,410	4,655	(▲3)
東和	2,308	2,958	3,033	5,991	(▲7)
中田	5,229	7,609	7,887	15,496	(1)
豊里	2,126	3,141	3,193	6,334	(▲14)
米山	2,838	4,364	4,453	8,817	(▲28)
石越	1,554	2,305	2,315	4,620	(▲16)
南方	2,728	4,097	4,274	8,371	(▲23)
津山	1,133	1,505	1,625	3,130	(▲10)
合計	27,264	37,901	39,397	77,298	(▲94)

※上記人口・世帯数には外国人住民も含まれています。

市内の交通事故発生状況

(令和3年1月末現在) ※佐沼・登米警察署調べ

	R3	R2	増減数
人身事故発生件数	9件	18件	▲9件
死者数	0人	1人	▲1人
負傷者数	10人	20人	▲10人
物損事故発生件数	205件	118件	87件

※R3年1月の延べ件数(前年同時期と比較)

警察署からのお知らせ

自動車による単独交通事故が増えています。
交通法令を順守し、緊張感を持った運転を心掛けましょう。

市内放射線の測定結果

測定日: 令和3年2月1日 単位: マイクロシーベルト

測定地点	測定結果	天気
消防署	0.05	晴れ
消防署北出張所(石越)	0.04	晴れ
消防署東出張所(東和)	0.05	晴れ
消防署津山出張所	0.04	晴れ
消防署南出張所(豊里)	0.04	晴れ
消防署西出張所(南方)	0.04	晴れ

空間放射線量の測定結果は市公式ホームページに掲載しています。



ハローワークはさま発行求人情報
ハローワークはさまで発行している求人情報を掲載
掲載日は祝日を除く毎週火曜日の午後3時です

生活や仕事などの悩み 相談に応じます

生活や仕事の悩み、心配事

※事前に予約が必要です
【問い合わせ】ハピふるネット
(担当)伊藤、千葉
☎070(5474)4683

【相談料】無料
【場所】迫にぎわいセンター1別棟(迫町佐沼字西佐沼70)

【日時】3月21日(日) ①午前10時~10時45分 ②午前11時~11時45分 ③午後1時15分~2時 ④午後2時15分~3時

※結婚相談会は結婚相手を紹介するものではありません。個人情報は守られますので安心して相談ください

女性のための 面接相談を開催

DV(ドメスティック・バイオレンス)や離婚、虐待、セクハラ、家族の悩みごとなど、人間関係で悩む女性のための面接相談を開催します。一人で悩まないで、気軽に相談ください。相談は無料で、秘密は守

【日時】3月9日(火)午前10時~午後4時

【場所】北方公民館

【問い合わせ】そえる登米
☎0220(23)8610
☎0220(23)8665

【日時】3月17日(水)午前10時30分~午後4時

【場所】登米保健所

【申込方法】開催前日までに、電話で申し込みください

※託児希望者は6日前までに申し込みください

【申し込み・問い合わせ】県東部保健福祉事務所登米地域事務所(母子・障害班)
☎0220(22)6118

出産や育児の悩みは よりそい・ほっと相談で

妊娠中のことや出産、育児について、一人で悩んでいませんか。心配なこと、不安なことを相談ください。助産師が

【日時】3月26日(金)午後1時~4時10分

【場所】迫にぎわいセンター

【担当】佐竹孝行(司法書士)

【相談申し込み】
☎0220(58)2117

【日時】3月2日(火)午後1時30分~4時30分

【場所】登米保健所

【相談料】無料

※事前に予約が必要です
【申し込み・問い合わせ】登米保健所(母子・障害班)
☎0220(22)6118

お酒や薬物などの 悩みを抱えていませんか

飲酒・薬物・ギャンブルなどの問題で悩みを抱えている人やその家族を対象に相談員による相談を実施します。

【日時】3月2日(火)午後1時30分~4時30分

【場所】登米保健所

【相談料】無料

※事前に予約が必要です
【申し込み・問い合わせ】登米保健所(母子・障害班)
☎0220(22)6118

【相談料】無料(要電話予約)
【問い合わせ】市民生活部市民生活課(市民総務係)
☎0220(58)2118

ときめき人

Tokimeki bito

地域の問題を読みやすく届けたい

豊里公民館だよりが全国で奨励賞を受賞



奨励賞を受賞した「豊里公民館だより」はホームページで閲覧できます

豊里公民館のメンバー。前列左から遠藤早苗さん、伊藤隆敏館長、佐々木信義会長、石川清守さん、後列左から勝倉葉津子さん、遠藤史絵さん。

全国の公民館の広報活動向上に向け、優れた公民館報を表彰する「全国公民館報コンクール」。8回目を数える同コンクールで、豊里コミュニティ推進協議会が発行する「豊里公民館だより」が奨励賞に選ばれた。

豊里公民館だよりは、豊里地域約2100世帯を対象に、月1回発行している地元広報紙。地域のイベントやお知らせを写真やイラストなどを交えながら紹介する。昨年4月から編集を担当する遠藤早苗さんは「イベントの様子が伝わるように、人の表情が見える写真を積極的に掲載するよう意識しています。レイアウトも読む人の気持ちになって、見やすさを大切にしています」と、読者目線での編集に取り組む。毎月試行錯誤を繰り返しながらの

作業は、入稿前日まで及ぶことも。記事の選定や文章の書き方は、豊里町役場で広報担当だった伊藤隆敏館長からのアドバイスを頼りに、読みやすさに重点を置き取り組んでいる。読む人の気持ちを考えて作られた作品は、担当1年目ながら全国で高く評価された。

「賞をいただけてうれしいです。地域の出来事をそこにいるように感じてもらえるような臨場感ある広報紙を目指します」と話す遠藤さんの言葉に、「新型コロナによるイベントの中止など暗い話題が多い中、公民館だよりで少しでも地域が元気になるのうれしいですね」と伊藤館長が付け加える。

次の目標は金賞の受賞。地域の問題を届けるべく、これからも読みやすさに磨きをかける。

編集後記

▼「やさしくて、人を疑わない」「知らない人でもすぐ家に上げてくれる」。取材をしながら登米市の温かさを実感。しかし、思いやりや素直さにつけ込む行為が横行していることも事実です。うまい話には隠れた何かがあるもの。飛びつく前に一呼吸置き、冷静に。(佐々木)

▼「豊里公民館だより」と同じく、月に1回発行している「広報とめTomemura」。取材の中で話してもらった思い通りにいかない歯がゆさや締め切り直前の心境などに、心の中で相づちを打っていました。広報とめも、負けずに臨場感ある広報紙を目指したいと思います。(三浦)

▼今号は100歳を迎えた皆さんの記事を担当しました。新型コロナウイルス感染症拡大防止のため、直接の取材から、文書による取材に変更。記事を作りながら感じたのは、やはり直接、顔を見て取材して生の声を記事にしたいということ。早くコロナが収束することを願っています。(小野寺)



登米市公式ホームページ

(新型コロナウイルス感染症の影響に伴うイベント中止などの情報は市公式ホームページでお知らせしています。) <https://www.city.tomemiyagi.jp/>



登米市メール配信サービス

(防犯や防災、イベント・市政に関する情報をメールでお届けします。) <https://mail.cous.jp/tomecity/>

