

市が魅力を、価値を、エネルギーを「私に」伝える情報紙

広報とめ
トゥー・ミー

To 11 Me

11

Nov 2020
Vol.306



【ときめき人】

佐瀬 徳さん

【主な記事】

「おかえりモネ」登米市で撮影開始
育んできた文化の灯を絶やさず
新たなる挑戦

【今月の表紙】

ドリーム☆キッズ第18回公演

(関連記事 4 ページから)



NHK連続テレビ小説 「おかえりモネ」



登米市で 撮影開始

本市が舞台の1つとなる2021年春から放送予定のNHK連続テレビ小説「おかえりモネ」のロケ現地取材会は9月30日、市教育資料館で開かれ、ヒロイン・永浦百音を演じる、女優の清原果耶さん(18)と制作統括の吉永証プロデューサーが撮影について語りました。

まちづくり推進部観光シティプロモーション課(観光シティプロモーション係)
0220(23)7331

▲市教育資料館で開かれた取材会に臨んだ清原さん

「台に選んだ」と説明しました。
人の心を温め、宮城を好きになってもらえるドラマに

連続テレビ小説104作品目となる「おかえりモネ」は、今を生きる全ての人に捧げたい、現代ドラマ。本市と気仙沼市、東京都が舞台となり、「海の町」気仙沼に生まれ育ち、「森の町」登米で青春を送るヒロインが、氣象予報という天気にとことん向き合う仕事を通じて、人々に幸せな未来を届けてゆく、希望の物語です。

克蘭クインは登米市から

撮影は9月28日に登米市で始まり、11月中旬まで登米と気仙沼で実施される予定です。制作統括の吉永さんは登米といえば、教育資料館。何度となく伺っており、ドラマでも描ければと思っています。木造の建物で、そこが登米市の魅力。農業も盛んですが、森林も大切にしているところですので、木を大事にしている登米の表現として、教育資料館も紹介できた」と語りました。

来年3月で東日本大震災から10年。「そのあとの連続テレビ小説というところで、いろいろな場所を訪ねて、取材するうちに被災地の宮城県を舞

清原さんは「撮影が始まって今日(9月30日)で3日目。作品やモネの魅力を少しでもお伝えできればと思って、この場に立っています。連続テレビ小説『朝が来た』で役者デビューしたので、2021年放送の『おかえりモネ』でヒロインを務めさせていただけることにご縁を感じますし、頑張らない」と意欲的に話しました。

「私自身は森に行く機会はめったになかったので、ロケの下見や撮影で森を訪れてみて、自然が与えてくれる穏やかさをすごく感じました。エキストラの登米の人たちにもお会いして、制作にすごく協力的でうれしいと思いますか、ありがたいです」と登米での撮影について話しました。また、「教育資料館」前の通学路が雰囲気があってすごく好きです。時間ができたら、お散歩してみたい」と続けました。

以前、一度下見で登米に来たこと

があるという清原さん。「スタッフの皆さんに地元のごはん屋さんに来て行ってもらい、そこで食べたお米がものすごくおいしくて。みんなで感動しながら食べました。撮影中にまた伺いたいと思っています」と笑顔を見せました。

最後に「方言は難しいです。100点ではないかもしれませんが、温かく見守っていただけましたら、ドラマを見てくださった人の心を温めたり、宮城を好きになってもらえるように頑張っって撮影しようと思っています」と決意を新たにしました。



▲制作統括の吉永さん

ヒロインを取り巻く登場人物

■気仙沼の家族／百音の父・永浦耕治＝内野聖陽さん、母・垂哉子＝鈴木京香さん、妹・未知＝蒔田彩珠さん、祖父・龍己＝藤竜也さん、語りと祖母・雅代＝竹下景子さん

■登米で出会う人々／豪快な登米の「姫」・新田サヤカ＝夏木マリさん、百音と共に成長していく若手医師・菅波光太郎＝坂口健太郎さん、森林組合のユニーク課長・佐々木翔洋＝浜野謙太さん、森林組合のご意見番・川久保博史＝でんでんさん、百音を氣象予報の世界に導く氣象キャスター・朝岡寛＝西島秀俊さん

■百音の同級生たち／才能あふれる若き漁師・及川亮＝永瀬廉さん、明るくおしゃべりな幼なじみ・野村明日美＝恒松祐里さん、伝統ある寺の息子・後藤三生＝前田航基さん、故郷を愛するしっかり者・早坂悠人＝高田彪我さん、かつて天才漁師と言われた男・及川新次＝浅野忠信さん

育んできた 文化の灯を絶やさず



1 団員たちは、前に進む大切さを、全身を使った迫真のパフォーマンスで演じた。2 白ウサギを追って不思議な明かりに飛び込むと、そこはワンダーランドだった。3 新しい挑戦だった大喜利、団員は即興でお題に回答。4 住人との出会いを通して、愛の後向きな気持ちに少しずつ変化が表れる。5 人はみんな寂しくして独り。でもその独りが大勢いることを教えられ、周りにいるかけがえのない独りに呼び掛ける。6 住人たちの後押しで、希望を持って夢を探し、勇気を出して挑戦することを決意する。

市内の中小高生が中心になって活動するミュージカル劇団「ドリーム☆キッズ」の第18回公演「感謝祭『ワンダーランド! ~不思議の国のその森で~』」(市、市教育委員会、公益財団法人登米文化振興財団主催)は9月13日、登米祝祭劇場で開かれた。キャストを入れ替え2度の上演。団員は精いっぱいの演技で観客の胸を熱くした。



開催できた幸せを忘れず

愛は激しく落ち込むタイプだけど、自分は前向きな性格。沈んだ気持ちがなかなか表現出来なくて、実際に落ち込んでしまいました。一つ一つのシーンを、自分ならどう思うか、どんな行動をするのか台本にびっしり書き込み、精いっぱい立ち向かっていく愛を演じました。上演の後半は、達成感や上演を終えることの安堵、演技について話し合いを重ねてきたメンバーとの最後の舞台。いろんな思いが込み上げてきて感情が高ぶり、涙をこらえるのが大変でした。

こういう状況でも足を運んでいただいた皆さんには、感謝の気持ちでいっぱいです。ミュージカルを見て、少しでも勇気を持ってもらえたらと思います。

ドリーム13 チーム
「兎月愛」を演じた

小野寺 絢香さん
仙台第三高2年
(中田町新小路)

等身大の自分を出し切る

愛は同じ学年。進路で悩んでいるところも自分と重なり、ありのままの自分で演じました。練習で苦勞したのは、周りに呼び掛けるシーン。感情が乗り切らず、お客さんの心に届く「おーい」ができるまで、何度も何度もステージから呼び掛けました。本番はこれまでの苦勞を思い出しながら自分の全てを出し切りました。悔しいのは練習時間が限られたこと。でも、少ない時間の中で、過去に負けない作品が出来ました。

無観客上演の話もあったので、お客さんが入ると決まってからは、より一層しっかりとした演技をしなければと舞台上に臨みました。皆さんに思いが届いていたらうれしいです。



きのうのSirasu チーム
「兎月愛」を演じた

山内 葵さん
登米高2年
(中田町小島)

Interview



(左) 門間 裕幸さん / (中) 葵さん / (右) 哲子さん
仙台市若林区

例年よりキャストが少なかったことで、一人一人をしっかり見ることができました。小さい子も上手に踊っていて、みんなの演技が光っていました。大喜利にも楽しませていただきました。

(右) 小野寺 浩行さん / (左) 翔葵くん
迫町上舟丁



主人公が勇気を出して挑戦を決意するクライマックスシーンは、コロナ禍から立ち直ろうとする我々自身と重なって見えました。ドリームキッズの希望を与えてくれる作品に、毎年励まされています。

「ドリーム☆キッズ」は、地域に根差して活動するミュージカル劇団。団員は登米市内の中小高生を中心に構成され、今回の公演では団員26人がいくつもの役を演じた。運営や広報活動、衣装の製作など、ほとんどの役割を保護者や地域のボランティアが担う。関係者は年1回の公演に向けて準備を進めてきたが、新型コロナウイルス感染症拡大防止のため、2月下旬に活動を休止した。再開できたときには6月半ばになっていた。

団員が受け継いできた思いや、年1回の公演に向けて積み重ねてきた努力を知る劇団関係者には、何とか発表の場をつくりたいという強い意志があった。開催にはどのような感染防止策が必要なのか、例年と異なる運営方法を模索。手探りで何度も協議を重ねた。客席や上演時間、キャストを減らし、同じ空間にいる時間や人数を抑えることにした。代わりに、観客、キャストを入れ替え2度上演することとし、劇団初のダブルキャストの公演が決定した。

ミュージカル集団「おむらいすファクトリー」を主宰する渡部三妙子さんオリジナルの脚本が7月に完成。練習に充てられる時間は例年になく少ない。思うような表現ができずに悩んだ時は、配役が2人いる利点を生かし、互いの演技を気付きにつなげ、何曲ものダンスやせりふを身に付けた。「開催に感謝して、全力で頑張ろう」と心一つにして臨んだ舞台では、堂々とした演技で観客を魅了。2度の上演はあつという間にフィナーレを迎え、客席からの鳴りやまない拍手の中、舞台は幕を閉じた。

18回もの公演を成功させてきたドリーム☆キッズが、登米市の芸術文化を育み、引き継がれてきた文化の灯を、次代へつないでいく。

「あらすじ」
高校2年の兎月愛の心はモヤモヤしていた。進路について、世の中について、そして自分について。「自分は何がしたいのだろう。何ができるのだろう」問いかければ問いかけるほど、答えが見えなくなる。その時、大きな時計を抱えた白ウサギが目の前を走っていった。愛は導かれるようにして走り出す。

愛が迷い込んだワンダーランドでは、白の王と赤の王が待ち構えていた。真の王になるためには、愛の力が必要だ。個性豊かな住人たちとともに自分探しの冒険が始まった。

団員の保護者が受け付けを担当。検温、手指の消毒など感染防止対策を徹底。会場は、客席間の左右1席、前後1列を空け距離を確保。2度の上演に348人が訪れた。11幕が下りるのに合わせ、かがんで手を振るキャスト

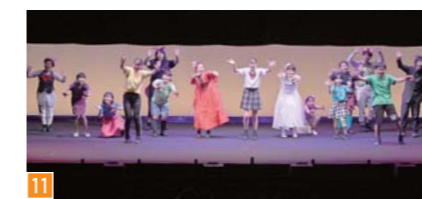

11 団員の保護者が受け付けを担当。検温、手指の消毒など感染防止対策を徹底。会場は、客席間の左右1席、前後1列を空け距離を確保。2度の上演に348人が訪れた。11幕が下りるのに合わせ、かがんで手を振るキャスト



10



9



8

中総体
新人戦
2020

新たななる挑戦

「令和2年度登米市中学校新人総合体育大会」は9月26日から28日まで開かれ、各種目で熱い戦いを繰り広げた。各種目で上位入賞した個人、団体は、県大会に出場する(ブロック大会を経る種目、中止の種目あり)。結果は次の通り。

市中学校新人総合 体育大会結果



●野球

- ①東和②南方③中田③津山
- ソフトボール
- ▼女子①佐沼:米山合同②豊里③中田
- バレーボール
- ▼男子①津山
- ▼女子①東和②中田③米山③南方

●バスケットボール

- ▼男子①中田②石越
- ▼女子①登米②中田

●ソフトテニス

- ▼男子団体①中田②佐沼③南方
- ▼女子団体①中田②登米③佐沼

●卓球

- ▼男子個人①早坂監二、金野龍(中田)②小野寺春樹、佐々木将大(中田)③小野寺煌希、小野寺拓海(中田)③伊東祥汰、後藤晴希(中田)



- ▼女子個人①猪股愛依莉、大友美羽(東和)②佐藤彩乃、榊原里桜(中田)③菊地りな、佐藤日和(登米)③伊藤藍織、千葉亜優(南方)

●サッカー

- ▼男子団体①中田②東和③米山③南方
- ▼女子団体①中田②佐沼③東和

●バドミントン

- ▼男子シングルス①菊池涼太(中田)②伊澤知樹(中田)③工藤大空(佐沼)③佐藤尚(中田)
- ▼女子シングルス①五安城真菜(中田)②木川田陽菜(佐沼)③千葉穂香(中田)③佐々木麻花(中田)

●サッカー

- ①中田②登米③佐沼

●バドミントン

- ▼男子団体①東和②佐沼③中田
- ▼女子団体①東和②登米③中田

●バレーボール

- ▼男子シングルス①佐藤駿矢(佐沼)②舟嶋嶺(東和)③今川悠大(中田)③渡邊幸羽(米山)
- ▼女子シングルス①熊谷心花(中田)②佐藤舞雪(東和)③菊池楓乃(中田)③松浦美桜(東和)

●ソフトテニス

- ▼男子ダブルス①千葉颯翔、佐藤湖(東和)②須藤千裕、後藤理人(東和)③鈴木快、鈴木成聖(佐沼)③鈴木優翔、吉田光希(中田)



中総体
新人戦
2020

新たな挑戦



大馳(佐沼)③藤村凌真(中田)
③北浦心太(中田)
▼女子個人
▼1年①戸田美空(中田)②佐藤未来(佐沼)③柴崎はな(南方)③平井弥袖(南方)
▼2年①阿部郁美(佐沼)②鈴木有咲(中田)③伊澤來那未(米山)③佐藤陽菜(石越)



▼女子ダブルス①木村莉緒(佐藤遥日(登米))②沼倉愛華(宮東彩乃(中田))③高橋ミナミ、鈴木葵(佐沼)③田口夢菜、関ちぐさ(南方)
●柔道
▼男子団体①豊里②米山③南方
▼女子団体①米山②南方
▼男子個人
▼軽量級(55kgまで)①浅野誠太(豊里)②遠藤壮一郎(豊里)③阿部大輝(米山)③千葉獅琉(南方)
▼中量級(66kgまで)①佐々木青琥(豊里)②阿部浩太(豊里)③渥美祥(豊里)③渡邊太陽(南方)
▼重量級(66kg超)①中澤正晴(豊里)②浅野隆二郎(豊里)③齋藤勇希(豊里)③鈴木元(米山)
▼女子個人
▼無差別級①佐々木琉七(米山)②佐々木美貴(南方)
●剣道
▼男子団体①中田②佐沼③石越
▼女子団体①中田②南方③佐沼
▼男子個人
▼1年①塚本悠聖(中田)②菊地陽斗(中田)③佐藤孝勝(佐沼)③佐藤翔(佐沼)
▼2年①木村晴(佐沼)②及川

安全願い白バイ出動

秋の交通安全運動出動式

「秋の交通安全県民総ぐるみ運動に伴う出動式」(佐沼警察署、登米警察署共催)が9月21日、登米市役所南方庁舎敷地内で実施されました。

当日は、パトカー6台、白バイ10台による出動式と警察署員による交通安全寸劇を披露。高齢者による交通事故防止とオレオレ詐欺への注意を呼び掛けました。天野英克佐沼警察署長は「市内は交差点やスーパーの駐車場での事故が多い傾向にある。事故を増やさないよう交通マナーの徹底などの啓発に努めていきたい。また、住民同士による声掛けなど、皆さんの協力をお願いしたい」と事故防止を呼び掛けました。



等間隔に並びながら出動する白バイの姿に、会場からは拍手が沸き起こりました。

災害時に温泉を提供

被災者の心と体を温める

「災害時における入浴施設の利用に関する協定締結式」は8月31日、市役所迫庁舎で開かれ、市はロト・ヴィーナス(山田直志代表取締役)と災害発生時における入浴施設利用に関する協定を結びました。

ロト・ヴィーナスは、迫町の長沼湖畔に日帰り温泉施設「長沼温泉ヴィーナスの湯」を運営。災害発生時には、指定避難所への避難者などの入浴施設として利用できるようになります。山田代表は「泉質は筋肉や関節の痛み、疲労回復などに効果がある。温泉を登米市の財産として、被災者の身体清潔保持やメンタルケアのため有効活用してほしい」と話しました。

災害時応援協定



災害時、指定避難所に避難をしている被災者は、入浴施設を利用できるようになります。

社会的な視点を学ぶ

科目を超えて課題を探求

佐沼高等学校(狩野秀之校長、生徒697人)の「地域課題講話」は9月29日、同校体育館で開かれ、2年生の生徒235人が受講しました。

地域課題講話は、地域が抱える課題を認識し、現状を理解することにより、生徒自身の問題意識の醸成や将来の夢の具体化につなげることを目指し、市役所職員が講師となり実施。農業、商業、観光、教育、医療などから、希望する分野の講話を選び、聴講しました。生徒からは「就職後の資格取得について」、「後輩のほめ方」などの疑問や「医療と介護職の連携について」など専門的な質問が挙げられました。



講話は、分野ごと2会場に分かれて実施。生徒は自身の将来を考える機会となり、熱心に耳を傾けていました。

鉄道と共に歩む地域

新田駅題材の作品を表彰

「新田駅のある風景写真展表彰式」(新田あるもの探しの会、新田駅を考える会共催)が9月12日、登米市伊豆沼・内沼サンクチュアリセンターで行われました。

新田駅は、JR東日本東北本線最古の駅舎として今年で開業126年を迎えます。表彰式は、8～9月に開かれた写真展に展示した作品の中から登米市出身の鉄道写真家武川健太さんが選んだ3作品が表彰されました。新田駅を考える会の菅原正照会長は「皆さんの思い出がいっぱい詰まった写真が多く集まり、写真展を昔を思い出すきっかけにし、今後も新田駅を地域の宝として在り方を考えていきたい」と話しました。



最優秀賞に当たる登米市長賞は迫町の大坂英通さんが出展した「吹雪の北斗星通過」が受賞しました。

マイタケ栽培が評価

育成功労賞の受賞を報告

「令和2年度緑の少年団育成功労賞」を受賞した、米川小学校みどりの少年団育成会の芳賀和博会長と団長の芳賀桜空さん、副団長の首藤諒平くんが10月8日、市役所迫庁舎を訪れ、熊谷盛廣市長へ受賞の報告をしました。

育成功労賞は、緑の少年団活動の充実、発展のため、優れた活動をする団体や個人を表彰するもので、地場産品のマイタケ栽培を取り入れた活動が、地域振興に貢献していると評価されました。芳賀会長は「長年続く、緑の少年団活動が評価され大変喜ばしい。今後も、子どもたちが緑と親しみ、古里を知る活動を推進していきたい」と決意を新たにしました。



芳賀団長からマイタケの栽培成果報告を受けた後、「米川の自慢の森で育ったマイタケです」と熊谷市長へ手渡されました。

きらりと光る武士魂

登米懐古館で刀剣企画展

企画展「収蔵資料展Part2 きらりきらり～武士の魂～」が、7月11日から11月8日まで登米懐古館で開かれています。

企画展は、備州長船恒弘や仙台藩三代藩主伊達綱宗が隠居後に作刀した慰打ちなど、市指定有形文化財の刀剣6点を含め、仙台伊達家と登米伊達家に縁のある刀剣や刀装具を展示。来館した熊野勝文さん(77)＝仙台市青葉区＝は「刀剣は実用性を兼ねた美術品。最先端ではなく、昔の物から学ぶことや気付くことがあります。たまにはこういう空間で歴史を感じる時間も必要ですね」と刀剣が歩んだ歴史に思いをはせていました。

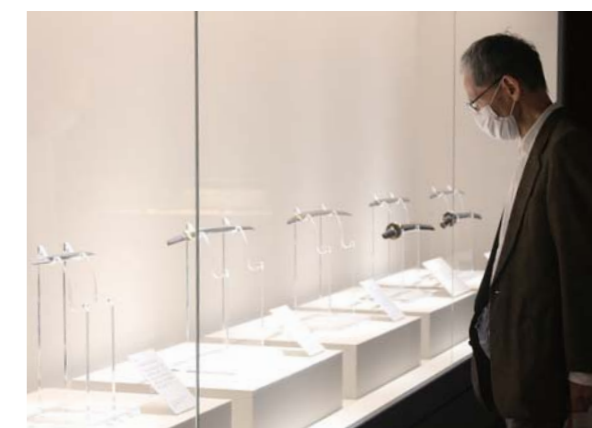

企画展では登米懐古館が収蔵する太刀、刀、脇指、刀装具などを平安から南北朝、江戸へと時代を追って展示しています。

Information

01

日頃の疲れをリフレッシュ 晴れ渡った空の下でトレッキング

宮城オルレ 登米コースオープン

オルレは、韓国済州州の方言で、「通りから家に通じる狭い路地」という意味。トレッキングの代名詞として使われるようになりました。

「登米コース」は県内4つ目のコースとして3月21日にオープン。豊里公民館と平筒沼ふれあい公園を結ぶコースで、田園風景や雄大な旧北上川の流れを眺めながら全長

約11キロのルートを4〜5時間程度で巡ります。

コースの楽しみ方やマナー

歩くことで適度な運動になるオルレは、日頃の疲れをリフレッシュするのにもってこいのアクティビティ。オルレの魅力は、自然や路地などを身近に感じ、自分のペースで楽しめることです。

コース標識に沿って、大木を眺めたり、森に住む動物を探したり、楽しみ方はさまざまです。

民家の近くを通る時は、敷地内に入らないよう注意し、個人の持ち物を撮影するときは、持ち主の許可を取りましょう。また、ごみは持ち帰るのがマナーです。

コース標識



矢印 分かれ道や進む方向が変わる場所にあります。木製の柱や石にペイントされた赤と青の矢印が、道しるべになります

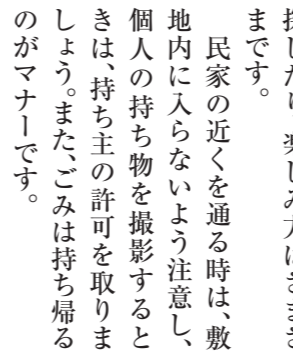

8月に実施されたため青年会議所による清掃活動の様子

爽やかな秋を満喫 宮城オルレフェア

登米コースは、日頃から地域の人のための除草やごみ拾いの協力で、環境が維持されています。

宮城オルレフェアは、10月4日、登米コースで開かれ、120人が参加。秋らしさを見せ始めた風景を楽しみました。当日はイベント参加特典として登米産米や地元菓子店の「かいてん焼き」がプレゼントされました。



タクシー運賃の一部を助成

宮城オルレ登米コースの利用者で、指定タクシー会社のタクシーを利用した人の運賃を一部助成します。

【助成券の交付】あらかじめ豊里総合支所か平筒沼Youyou館で、「オルレタクシー助成券」の交付を受けてください

【助成金額】600円(ジャンボタクシーは700円) 【事業期間】令和3年3月31日まで ※詳しくは市公式ホームページをご覧ください



市公式ホームページ「オルレ登米コース」

【問い合わせ】まちづくり推進部観光シテイプロモーション課(観光シテイプロモーション係) 0220(23)7331

Information 02

日常生活を支える市民バス 今年度から新たな路線

市民バスは、通院や通学、買い物などの日常生活を支える重要な移動手段です。高校や病院、公共施設などを經由するルートは、昨年度までは市内の旧町域と中心部を結ぶ10路線で運行していましたが、今年度からは、中心市街地循環線を新設し、11路線で毎日運行しています。

中心市街地循環線は、医療機関、商業施設、金融機関などが集まる中心市街地(追町佐沼地区、中田町加賀野地区など)を効率的に結んだものです。1周当たりの所要時間は約40分で、1日に8周しています。中心市街地循環線を利用することで、市民病院で診察を受けた後、家へ帰るまでの間に、スーパーや公共施設、金融機関を利用することができ

ます。平成30年に実施した公共交通に関する市民アンケート結果によると、市民バスをほとんど利用しない人が9割を超え、利用頻度の低さが経営上の課題になっています。そこで、日頃市民バスを利

用しない市民の皆さんに、一度乗車いただき、市民バスを身近なものに感じてもらうため、11月1日から12月31日まで使える無料お試し乗車券を発行します。

無料お試し乗車券は、1枚につき1回無料で乗車できます。バスを降りる際に運賃箱に入れてください。コピーなど複製したものは使用できません。普段から市民バスを利用している人への譲渡もご遠慮ください。

無料で乗車できるこの機会に、ぜひ一度市民バスを利用いただき、普段とは違うバスからの風景をご覧ください。 ※各路線の時刻表や路線図は市公式ホームページをご覧ください



市公式ホームページ「市民バス情報」

【問い合わせ】まちづくり推進部市民協働課(地域づくり推進係) 0220(22)2173

中心市街地循環線路線図



登米市市民バス 無料お試し乗車券 有効期限: 令和2年11月1日~12月31日

登米市市民バス 無料お試し乗車券 有効期限: 令和2年11月1日~12月31日

登米市市民バス 無料お試し乗車券 有効期限: 令和2年11月1日~12月31日

オルレ登米コース利用者 Interview



伊藤 功さん(77) =黒川郡大和町=

普段から、グループで各地のオルレコースを歩いています。登米コースは初めてでしたが、起伏もちょうどよく、住民と触れ合える良いコースだと感じました。「タクシー助成券」があるので助かりますね。

早坂 俊一郎さん(63) 和枝さん(59) =大崎市=



川沿いの田園風景が素晴らしい、平筒沼の「ふれあい橋」から見えるハスの眺めも良かったです。子どもから高齢者まで幅広く楽しめるコースだと感じました。機会をつくって別の季節にまた来ます。



令和3年度の登米市振興総合補助金(みやぎの水田農業改革支援事業・園芸特産重点強化整備事業)の事業要望調査を実施します。

希望者は、対象経費や注意事項などを確認し、申し込みください。

※内容は変更になる場合があります。

●みやぎの水田農業改革支援事業
 麦・大豆・飼料用米などの転作物の拡大に必要な施設や

【対象品目】イチゴ、キュウリ、トマト、ホウレンソウ、ネギ類、ソラマメ、タマネギ、キャベツ、ナス、カボチャ、ニラ、ニンニク、パレイシヨ、スプレー菊、小菊、トルコギキョウ、ストック、リンゴ、シイタケ、木炭

●みやぎの水田農業改革支援事業の対象経費など

| 事業名 | 対象経費 | 補助率 |
|----------------------|---|-----------------------------------|
| ①共同利用機械・施設整備(転作物)タイプ | ▶対象作物の耕運整地用、栽培管理用、収穫用、乾燥・調製用機械など(品質分析機器を含む) ▶集団営農用集積出荷施設、乾燥・調製施設など(既存機械の格納庫は除く) ※新規需要米を除く | 経費(消費税除く)の3分の1以内 ※50万円以上の事業を対象 |
| ②共同利用機械整備(稲態様転作)タイプ | ▶稲態様転作の栽培管理用機械 ▶乾燥・調製用機械など(品質分析機器を含む) ▶ホールクローブサイレージ用稲関連機械 | |
| ※事業要件の注意事項 | ①は、受益面積1割以上。ただし、対象作物が麦、大豆、飼料作物の場合は、おおむね7割以上の受益面積 ②は、受益面積4割以上 | |

●園芸特産重点強化整備事業の対象経費など

| 事業名 | 対象経費 | 補助率 |
|--------------|--|-----------------------------------|
| 園芸特産重点強化整備事業 | ▶栽培用施設・付帯設備、育苗施設・機械 ▶省エネルギー化機械・装置 ▶低コスト化機械・装置 ▶高品質安定生産機械・装置 ▶農産物被害防止機械・装置 ▶選別、調整、加工用機械・装置 ▶その他園芸振興において特に必要な機械・施設など | 経費(消費税除く)の3分の1以内 ※50万円以上の事業を対象 |
| ※事業要件の注意事項 | 事業終了後3年(果樹の取り組みは5年)を経過した年度を目標年度として、具体的な目標計画を設定し、年度ごとに事業実績を報告すること | |

Information 04

転作・園芸作物の機械・施設導入を支援
令和3年度の事業要望を調査します

令和3年度の登米市振興総合補助金(みやぎの水田農業改革支援事業・園芸特産重点強化整備事業)の事業要望調査を実施します。

希望者は、対象経費や注意事項などを確認し、申し込みください。

※内容は変更になる場合があります。

【必要書類】規約または定款、参考見積書(1社)、カタログ類、施設位置図

※既存の機械・施設の更新やトラクター、自脱型コンバイン、トラックなどの汎用的な機械は対象外です

●園芸特産重点強化整備事業
 みやぎ園芸特産振興プランで定める産地改革品目や地域戦略品目の生産、出荷拡大に必要な施設や機械を導入する農業者を支援します。

設の追加導入やトラクター、バックホー、トラックなどの汎用的な機器、設備は対象外です

●共通事項
 【申込期限】11月13日(金)
 【申し込み・問い合わせ】産業経済部農政課(農産園芸係)
 ☎0220(34)2713



Information 03

安全・安心で暮らしが便利に
自由度の高いデマンド型乗合タクシー

今年度から、4地区(迫町森地区、東和町米川地区、錦織地区、中田町浅水地区)でデマンド型乗合タクシーの運行が始まりました。

乗合タクシーは、電話で予約することで、自宅まで迎えに来てもらえるため、バス停までの移動が困難な高齢者などに優しい公共交通です。同じ時間帯に予約が重なれば、ほかの利用者と乗り合いになり、世間話や談笑しながら目的地へ行けます。

行き先は、あらかじめ地区ごとに設定された医療機関や商店、公共施設などで、基本的には町域内を運行します。

利用料は、乗車することによって300〜500円。利用には事前の登録が必要です。これからの寒くなる時期でも、自宅まで迎えに来てくれる乗合タクシーなら快適に外出できます。乗合タクシーを運行する地区に住んでいて、まだ利用登録をしていない人は、利用時連絡先まで問い合わせし、ぜひ乗合タクシーをご利用ください。

【利用時連絡先】
 ●森地区
 ▼森地区コミュニティ推進協議会(森公民館)
 ☎0220(22)8387
 ▼石森観光タクシー
 ☎0220(23)9822
 ●米川地区
 ▼米川地域振興会(米川公民館)
 ☎0220(53)4155
 ▼米谷交通
 ☎0220(42)3150
 ●錦織地区
 ▼錦織地域振興会(錦織公民館)
 ☎0220(53)3003
 ▼石森観光タクシー



Interview
 二人とも運転免許を持っていないので、スーパーへの買い物や通院などで週に何度も利用しています。運転手の方がとても親切なので、いつも安心して外出できています。
 8月から利用できる施設も増えたので、歩く距離が短くなり、脚への負担が減ったので助かっています。



無料お試し乗券アンケート
 当てはまる番号1つに○をしてください

問1:年齢層を教えてください
 ①18歳以下 ②19~39歳 ③40~64歳 ④65~74歳 ⑤75歳以上

問2:今回の市民バス利用の目的
 ①通勤・通学 ②通院 ③買い物 ④レジャー ⑤その他()

問3:市民バスで改善してほしい点
 ①運賃 ②運行本数 ③運行時間 ④運行路線 ⑤その他()

園登米市まちづくり推進部市民協働課(地域づくり推進係) ☎0220(22)2173

無料お試し乗券アンケート
 当てはまる番号1つに○をしてください

問1:年齢層を教えてください
 ①18歳以下 ②19~39歳 ③40~64歳 ④65~74歳 ⑤75歳以上

問2:今回の市民バス利用の目的
 ①通勤・通学 ②通院 ③買い物 ④レジャー ⑤その他()

問3:市民バスで改善してほしい点
 ①運賃 ②運行本数 ③運行時間 ④運行路線 ⑤その他()

園登米市まちづくり推進部市民協働課(地域づくり推進係) ☎0220(22)2173

無料お試し乗券アンケート
 当てはまる番号1つに○をしてください

問1:年齢層を教えてください
 ①18歳以下 ②19~39歳 ③40~64歳 ④65~74歳 ⑤75歳以上

問2:今回の市民バス利用の目的
 ①通勤・通学 ②通院 ③買い物 ④レジャー ⑤その他()

問3:市民バスで改善してほしい点
 ①運賃 ②運行本数 ③運行時間 ④運行路線 ⑤その他()

園登米市まちづくり推進部市民協働課(地域づくり推進係) ☎0220(22)2173



Information
05

高齢者虐待かもしれないと思ったら
ご相談ください

平成12年に制定された介護保険制度の普及、活用が進む一方で、高齢者虐待が表面化して社会的問題になり、平成17年11月1日、「高齢者虐待防止法」が成立しました。

高齢者虐待の防止や早期の発見・対応から、虐待を受けた人が再び安心して暮らせるようになるまで支えられる社会が求められています。

●高齢者虐待とは

- 65歳以上の高齢者に対し、次のような行為をすること。
- 身体的虐待
 - ▼殴る、つねる、蹴る
 - ▼ベッドに縛り付ける
 - ▼意図的に薬を過剰に服薬させる
- 介護・世話の放棄・放任(ネグレクト)
 - ▼食事や水分を十分に与えず、栄養失調や脱水症状にさせる
 - ▼入浴させない、室内がゴミだらけなど、劣悪な環境で生活させる
- 心理的虐待
 - ▼怒鳴る、ののしる、悪口を言う

■地域包括支援センター一覧

| 名称 | 設置場所 | 電話番号 |
|-----------------|--------------------------------|--------------|
| 迫地域包括支援センター | 迫総合支所内 迫町佐沼字中江二丁目6-1 | 0220(22)1152 |
| 中田・石越地域包括支援センター | 中田総合支所内 中田町上沼字西桜場18 | 0220(34)7611 |
| | 石越分室…石越総合支所内 石越町南郷字愛宕81 | 0228(34)4151 |
| 東和・登米地域包括支援センター | 東和総合支所内 東和町米川字六反55-1 | 0220(53)4811 |
| | 登米分室…登米総合支所内 登米町寺池目子待井381-1 | 0220(52)5090 |
| 米山・南方地域包括支援センター | 米山総合支所内 米山町西野字的場181 | 0220(29)5821 |
| | 南方分室…南方総合支所内 南方町新高石浦130 | 0220(58)4311 |
| 津山・豊里地域包括支援センター | 津山総合支所内 津山町柳津字本町218 | 0225(68)3780 |
| | 豊里分室…豊里総合支所内 豊里町小口前80 | 0225(76)4811 |

▼話しかけているのに意図的に無視する

●性的虐待

▼わいせつな行為をしたり、強要する

▼排せつを失敗した罰に、下半身を裸にして放置する

●経済的虐待

▼年金や貯金を本人の意思に反して使用する

▼高齢者の財産を無断で処分する

■高齢者虐待かもしれないと思ったら

地域包括支援センターまたは福祉事務所長寿介護課に相談、通報ください。

【問い合わせ】福祉事務所長寿介護課(地域包括支援係)

☎0220(58)5551

障がい者家族セミナーで
思いを語ろう

障がいや病気がある人の家族同士で話し合い、障がいや病気を理解することで、前向きな気持ちで日常生活を送れるよう、家族セミナーを開催します。

- 【日時】11月13日(金)午後1時30分～4時(受付時間)午後1時～)
- 【場所】市役所南方庁舎(2階大会議室)
- 【内容】講話「こころの病との付き合い方」大切な人のため知っておきたい知識」講師 福地成氏(みやぎ心のケアセンター副センター長/精神科医)
- 【参加費】無料
- 【定員】30人
- 【申込期限】10月30日(金)
- 【申込方法】電話またはファクシミリで申し込みください

【申し込み・問い合わせ】福祉事務所生活福祉課(障がい福祉係)

☎0220(58)5552
FAX 0220(58)2375

ひきこもりやお酒などの
悩み抱えていませんか

ひきこもり・思春期専門相談
登米保健所では、相談員による、ひきこもりや思春期に関する悩み相談を実施しています。

- 【日時】11月30日(月)午後1時30分～4時30分
- 【場所】登米保健所
- 【相談員】氏家靖浩氏(仙台大学/精神保健福祉士、公認心理師)
- アルコール等依存症相談
- アルコール依存症は、飲酒のコントロールが難しくなる病気です。アルコール依存症になると、本人が心身を病む

だけでなく、家族の心も巻き込んでいってしまいます。

登米保健所では、相談員による相談を実施しています。

飲酒の悩みなどを相談することで、自分自身の心を癒すとともに、治療や回復の過程、飲酒が原因で引き起こされる問題行動への対応を学ぶことができます。アルコール依存症解消に向け、ぜひ一度ご相談ください。

- 【対象者】飲酒・薬物・ギャンブルなどの問題で悩んでいる人やその家族
- 【日時】①11月5日(木)②12月1日(火)／午後1時30分～4時30分
- 【場所】登米保健所
- 共通事項
- 【相談料】無料
- ※事前に予約が必要です
- 【申し込み・問い合わせ】登米保健所(母子・障害班)
- ☎0220(22)6118

【申し込み・問い合わせ】登米保健所(母子・障害班)

11月の休日当番医

| 日 | 休日急患当番医 | 歯科休日当番医 |
|-------|-----------------------------------|-------------------------------------|
| 1(日) | 米川診療所(東和町) ☎0220(45)2301 | かさま第2歯科医院(石越町) ☎0228(34)3887 |
| 3(火) | 千葉医院(迫町) ☎0220(22)3725 | なかつやま歯科医院(米山町) ☎0220(55)2755 |
| 8(日) | おおたおたにクリニック(中田町) ☎0220(35)1161 | さとう歯科医院(迫町) ☎0220(22)8133 |
| 15(日) | 大坂医院(中田町) ☎0220(34)6625 | 佐藤歯科医院(豊里町) ☎0225(76)0220 |
| 22(日) | 八木小児科医院(迫町) ☎0220(22)2566 | かがの歯科医院(中田町) ☎0220(35)2552 |
| 23(月) | サンクリニック(南方町) ☎0220(29)6060 | スマイル歯科医院(南方町) ☎0220(23)7756 |
| 29(日) | 佐藤医院(豊里町) ☎0225(76)3420 | 登米中田佐藤歯科クリニック(中田町) ☎0220(34)4888 |

●診療時間 9:00～12:00、13:30～17:00

【休日急患当番医】

●第2次診療 登米市民病院 ☎0220(22)5511

【問い合わせ】登米市医師会 ☎0220(22)2084 ※月～金曜日(休日を除く)

【歯科休日当番医】

【問い合わせ】市民生活部健康推進課 ☎0220(58)2116

※当番医は、変更する場合があります。各医療機関に確認の上、受診ください。

石巻市夜間急患センター

●診療科目 内科、外科、小児科 ※原則応急処置まで

診療時間など、詳しくは問い合わせください。

【問い合わせ】石巻市夜間急患センター(石巻赤十字病院敷地内) ☎0225(94)5111

11月のこころの相談

| 日 | 場所・受付時間・担当 |
|-------|--|
| 13(金) | 登米総合支所 13:30～15:30 医師 |
| 16(月) | 南方保健センター 13:30～15:30 精神保健福祉士・学校心理士 |
| | 中田保健福祉会館 13:30～15:30 臨床心理士 |

精神科の医師などが相談に応じます。安心してご相談いただくため、完全予約制です。相談日(土日、祝日を除く)まで、お住まいの総合支所まで申し込みください。

迫総合支所 ☎0220(22)5554
登米総合支所 ☎0220(52)5054
東和総合支所 ☎0220(53)4113
中田総合支所 ☎0220(34)2311
豊里総合支所 ☎0225(76)4113
米山総合支所 ☎0220(55)2112
石越総合支所 ☎0228(34)2113
南方総合支所 ☎0220(58)2113
津山総合支所 ☎0225(68)3114

登米市民病院小児科救急診療

●日曜日:受付時間9:00～16:30
●夜間:小児(6歳以上)の診察を希望する場合はご連絡ください

【問い合わせ】登米市民病院 ☎0220(22)5511

11月の献血日程

- ①7日(土)
▶イオンタウン佐沼
10:00～11:45
13:00～16:30
- ②21日(土)
▶イオンタウン佐沼
10:00～11:45
13:00～16:30



※日程は変更になる場合がありますので、最新の日程は、市公式ホームページをご覧ください。

【問い合わせ】市民生活部健康推進課(保健推進係)
☎0220(58)2116

自殺予防
仙台いのちの電話
誰にも言えない気持ち聞かせてください。
☎022(718)4343

ひきこもり
ひとりで悩まないで
宮城県ひきこもり地域支援センター
☎0229(23)0024

子ども夜間安心コール

●電話番号
#8000
(プッシュ回線の固定電話、携帯電話から)
☎022(212)9390
(プッシュ回線以外の固定電話、PHSから)

●相談時間
毎日午後7時～翌朝午前8時

休日・夜間診療案内

休日・夜間診療案内は下記の番号です(24時間対応)
☎0229(24)2267

いつまでもお元気で

若柳町(現栗原市)出身のいそ子さんは、結婚後、移動式の製林業「移動製板」を夫婦で営み、手先が器用で、子どもたちに綿入れや着物などを作ってもらったいそ子さん。5年ほど前までは畑作業も元気にこなしていた。



山形 いそ子さん
(石越町・遠沢)
大正9年9月30日生まれ

100歳の誕生日には、家族と赤飯でお祝い。今後も好き嫌いなく何でも食べ、市内最高齢を目指します。

おめでとうございます
祝100歳

豊里町竹花で生まれた育ったあきこさんは、賢さんと結婚し、農家として4人の子どもを育て上げました。

現在は、特別養護老人ホームせくれに入所。職員がおしほりを畳んだりみそ汁を分けたりして



佐々木 あきこさん
(迫町・新田駅前)
大正9年9月16日生まれ

ると、「やろわか」と優しく声掛けし、元気に手伝う姿に、職員も元気をもらっています。

あきこさんは「職員さん、皆さんありがとうございます」とはつきりした口調で感謝の言葉を述べました。

豊里



登山ガイドと充実した秋登山

「第32回豊里地区市民登山のつどい」(豊里公民館主催)は9月5日、蔵王で開催され19人が参加しました。当初は、蔵王山熊野岳への登山を予定していましたが、天候不良により、刈田岳山頂のレストハウスから蔵王山の登山口の1つである大黒天へ下るルートに変更。登山ガイドから、地形や草花などの説明を聞きながら、1時間半ほどで大黒天へ到着しました。参加者らは「短いルートながらも内容の濃い登山になった」と満足げに話していました。

交通死亡事故ゼロ2500日達成

吉田地区の「交通死亡事故ゼロ2500日達成表彰式」は9月7日、迫庁舎で開かれ、登米市交通安全対策協議会と佐沼警察署から吉田地区コミュニティ運営協議会(高橋正司会長)へ褒状が贈られました。同地区は、2013年10月31日から交通死亡事故ゼロを継続しており、9月4日で2500日を達成。高橋会長は「2500日を達成できたのは素晴らしい。これからも交通死亡事故ゼロを継続していきたい」と決意を新たにしました。



米山

迫



地名から読み解く新田の歴史

「地名から知るふるりの歴史」講演会(新田地区コミュニティ推進協議会主催、星昭男会長)は9月15日、新田公民館で開かれ、地域住民50人が参加しました。講師の太幸幸子氏は、新田の地名の由来を解説するとともに、地名には当時の生活や自然災害に関するものが多いことから、変えることなく後世に伝えていくことの大切さを説きました。参加者からは「新田の歴史が分かり愛着が沸いた」、「防災に役立てたい」などの感想が寄せられました。

石越



健康と交流を育むラジオ体操

新型コロナウイルス感染症対策として始まった、「みんなでラジオ体操」(石越コミュニティ運営協議会主催、菅原健一会長)は9月1日から10月29日までの火曜日と木曜日、午前9時から石越総合運動公園で実施されています。この事業は新型コロナによる運動不足の解消や住民同士の交流が目的。事前の申し込みは不要で、誰でも参加することができます。9月17日には、8人が元気に体を動かした後、参加者同士で談笑し合い、交流を深めました。

地域への感謝伝える奉仕活動

登米小学校(岩淵達郎校長、児童187人)、登米中学校(小林信之校長、生徒112人)、登米高等学校(佐々木真由美校長、生徒307人)による「小中高合同奉仕活動」は9月17日、登米町内で実施され、児童生徒382人が参加しました。合同奉仕活動は、子どもたちが活動を通して地域の伝統や文化への理解を深め、地域の中で自分ができることを考えることが目的。子どもたちは地域へ感謝しながら、文化財建造物や道路などの清掃に励みました。



登米

ルールを学び交通事故を防ぐ

西郷小学校(小野寺由子校長、児童76人)の「秋の交通安全教室」は9月16日、秋の交通安全市民総ぐるみ運動に合わせて実施されました。交通安全教室は、交通ルールと安全な自転車の乗り方を学び、交通事故を防ぐことが目的。1、2年生は道路の横断の仕方、3年生以上は自転車の安全な乗り方について学んだ後、校外の路上で実践しました。児童は正しいルールとマナーを身に付けようと熱心に取り組んでいました。



南方

東和



風水害に備えて土のうを準備

市消防団東和支団の水防訓練は、9月13日、東和地区内の各消防団詰り所で行われ、68人が参加しました。東和地区では、昨年の台風19号により道路が冠水し、町内の行き来ができなくなった経験をもとに、風水害時の水防活動について情報共有。その後、初期対応が必要となる土のう作りを実施しました。集まった消防団員は、手際よく短時間で約千個の土のうを製作。来るべき風水害に備え、東和地区内の消防団拠点に分散して保管しました。

津山



行方不明者発見に感謝状贈呈

「感謝状贈呈式」は9月24日、登米警察署で行われ、森脇崇登米警察署長から佐々木邦彦さん=津山町石貝=、市消防団津山支団(西條芳夫支団長)、警察犬訓練士の松本章さんへ感謝状が贈られました。佐々木さんは8月27日、津山町柳津地内で発生した行方不明者の発見に貢献。感謝状を受け取った西條支団長は、「行方不明者を無事保護できて安心しています。地域の人たちや消防団員の協力に感謝している」と話していました。

交通安全運動を積極的に推進

上沼地区の「交通死亡事故抑止功労表彰」は9月29日、中田生涯学習センターで開かれ、登米市交通安全対策協議会と佐沼警察署から上沼コミュニティ運営協議会(伊藤源司会長)へ褒状が贈られました。同地区は、2017年12月から交通事故死亡ゼロを継続し、20年9月25日に千日を達成。伊藤会長は「協議会では安全・安心を目指して交通安全運動を推進してきた。今後も記録を伸ばせるよう努力していきたい」と抱負を述べました。



中田

Health

ぼくわたしむし歯ないんだよ

Monthly Hot Communication

3歳6カ月健診でむし歯のなかった子どもたち



9月中に応募があった子どもたちを掲載しています

Books

11月のおすすめ図書を紹介

今月は登米図書館です

一般向け

子ども向け

PICKUP_04 「捨てない暮らし」



宝島社/出版
一度手にしたものを最後まで使うことは節約にもつながる。「もの」と一緒に年を重ね、シンプルですてきな暮らしをしている人たちを紹介します。

PICKUP_05 「図解 クラシック音楽」



ゼロから分かる！
宮本 文昭、富田 隆/監修
クラシック音楽の歴史から作曲家、オーケストラの基本、シーン別に聴きたいおすすめ曲を、絵や写真で解説。演奏が試聴できるQRコードもあります。

PICKUP_06 「旅のつばくろ」



沢木 耕太郎/著
東北一周、講演会を縁にした出会いなど。ページをめくるたびに広がる、馴染みある地名や憧れの旅先。著者が日本を気ままに歩いてつづった旅エッセイ。

PICKUP_01 「ルーヴル美術館でさがせ！」



ニコラス・ピロー/作
モナ・リザやミロのヴィーナスに隠れた青いカバ「ヒッポ」を探そう。全35点の展示品を隅々まで鑑賞しながらアートを見る目を育てます。

PICKUP_02 「旅するこどもの英語 ニューヨーク編」



コンデックス情報研究所/編著
小学生のナナミとリクが旅するのはニューヨーク。旅行の場面ごとに英会話が学べます。イラストや写真のほか、単語や文化なども紹介しています。

PICKUP_03 「まひるのけっとう」



マヌエル・マルソル/作、中川 ひろたか/訳
にらみ合うネイティブアメリカンとカウボーイ。手に汗握る決闘が始まろうとしたその時、一羽の鳥が銃にとまる。つい脱力してしまう新感覚超大作です。

続々新刊が入荷。詳しくは市公式ホームページで

Library Topics

みんなの図書館

利用者の声や図書館のイベントなどをお知らせします

インターネットが利用できます

中田図書室では、インターネット閲覧用パソコンを設置しています。利用の際は、カウンターまで申し出ください。
セキュリティの都合で、閲覧できないウェブサイトがあります。また、印刷やUSBメモリーなどへの出力、メールの送受信はできません。
市内図書館(室)へ利用登録をしていなくても利用できますので、ぜひ活用ください。

【問い合わせ】中田図書室
☎0220(34)8081



放送大学の講義を中田図書室で受講

今年度、中田図書室内に放送大学登米視聴学習室がオープンしました。
教材DVDは、放送大学の学生をはじめ、どなたでも視聴できます。
※放送大学の学生以外は、視聴学習室内でのみ視聴ができます

- 開館時間 午前9時～午後5時
- 休館日 毎週月曜、祝日、年末年始など(中田図書室は祝日も開室)
※その他、館内整理など不定期での休館もありますので問い合わせください
- 問い合わせ 迫 図書館 ☎0220(22)9820
登米図書館 ☎0220(52)5330
中田図書室 ☎0220(34)8081

This Month Pick Up Hot Communication

Books

Health

Young

Dream

Child

Half Century

One's Home



Dream

ぼくとわたしの夢

Monthly Hot Communication

佐藤 弘清さん

さとう・ひろき 中田中3年
登米町・遠見台

社会の役に立てる研究者に

僕の将来の夢は研究者になることです。研究者になり、化学分野で社会の役に立てようになりたいと思っています。

研究者を目指す理由は、研究に興味があり、いまだに解明されていないことを論理的に解明し、さまざまなことに役立てていきたいからです。僕は答えを完璧に理解しないと気が済まないで、「なぜ」をどこまでも追い求める研究者はとて向いていると思いました。

研究者になるために、これからも勉強を頑張っていきたいです。知識の多さや思考力は研究に通じると思うので、より良い研究のために、現状に満足することなく、常に向上心を持っていきたいです。

僕の目指す研究者は、なるまでもなった後も多くの苦労があると思います。しかし、その苦労にめげることなく、好奇心を忘れず、ここに書いたことに責任を持ち、一生懸命頑張ります。

Child

わが家のアイドル

Monthly Hot Communication



渡辺 龍河くん(3歳)

2017年6月30日生まれ
東和町・米谷9区 仁さんの長男
毎日元気いっぱい仮面ライダーが大好きな龍河。姉妹に挟まれながらたくましく育ってね。



本吉 和真くん(1歳)

2019年8月29日生まれ
登米町・遠見台 真弥さんの長男
あんよがとて上手になりました。靴を履き、外に出て、自分で歩いてお散歩する日が楽しみです。



高橋 いろちゃん(2歳)

2018年3月22日生まれ
中田町・新橋 弥也さんの長女
いつもハッスルないろちゃん。妹と一緒に元気に大きくなってね。

Young

まちの若い衆

Monthly Hot Communication

阿部 悠太郎さん(29)

あべ・ゆうたろう
南方町・山成

★身長と血液型 182センチでA型です。

★現在は プロダーツプレイヤーとして、大会に参加したり、イベントでレッスンをしたりしています。22歳の時に、ダーツバーで働き始め、接客の武器になるのでダーツを練習しました。競技を始めた頃、いろんな人たちと対戦する中で、どうしてもプロには勝てませんでした。やるからには勝ちたいと、自分もプロになる道を選びました。普段は迫町のダーツバー「グリット」でインストラクターとして、「Bar DAN」ではバーテンダーとして働いています。

★自分の性格 明るいですね。それと、勝つためにプロになるほどの負けず嫌いです。

★趣味は 食べ歩き、飲み歩き、マージャンです。今は新型コロナの自粛期間に始めたウクレレにはまっています。

★休日は 温泉や人からおいしいと聞いた店に行くなど、外出していることが多いです。

★理想の女性像 面倒見のいい人がいいですね。僕は家でぐだぐだしてしまうので、そこをカバーしてくれるとありがたいです。

★今やってみたいこと ダーツの本場イギリスの大会に出るのが夢です。今年20歳代最後の年なので、思い残しのないように過ごしたいです。とりあえずユニバーサルスタジオジャパンに行きたいですね。

★登米市について一言 人とのつながりや地域の助け合いが登米市のいいところですね。また、ダーツは誰でも気軽に楽しむことができるスポーツ。プレーしたことがない人にもダーツの魅力を知ってもらい、登米市のダーツ人口が増えたらうれしいですね。



～「わが家のアイドル」を募集～

市内の3歳までの子どもたちを募集しています。家族の記念にいかがでしょうか。投稿お待ちしております。
＜応募方法＞①氏名(ふりがな)・性別②住所③行政区④生年月日⑤電話番号⑥掲載する保護者氏名⑦コメント(50字以内)⑧写真データを添付してください＜応募先＞まちづくり推進部まちづくり推進課広報係
〒987-0511 迫町佐沼字中江二丁目6番地1 Eメール:koho@city.tome.miyagi.jp 電子申請:
<https://www.shinsei.elg-front.jp/miyagi/uketsuke/dform.do?acs=2121dolMyHome>

電子申請 QR コード





佐藤 雅秀さん (89)
まさこさん (88)
中田町・十文字
1952(昭和27)年1月入籍

いろいろあったけど今が本当に幸せ

★二人のなれ初めは
【まさこ】仲人さんの紹介でお見合したね。私たちの時代は親が結婚相手を決めてくれることが多かったね。
★お互いの第一印象は
【雅秀】穏やかそうな人だが、頑固なうちの親父ともやっつけいけると思ったね。
【まさこ】真面目そうな人だと思っただよ。
★結婚当時の思い出は
【雅秀】米作りと酪農をしてたんだけど、農閑期に出稼ぎさ行くようになって、家族には苦労掛けたな。
【まさこ】農作業や家のことで毎日忙しかったが寂しいと思っただよ。
★夫婦円満のコツは
【雅秀】けんかはほとんどなかったね。子どもは親を見て育つから、けんかは避けるべきだと思っただがね。
★これからしたいことは
【二人】二人で野菜を作りながら健康に過ごしていきたいね。いろいろあったけど今が本当に幸せだよ。

One's Home

ふるさとへの思い

Monthly Hot Communication

「人の出会い 支えに感謝」

卒業式を終えた翌々日、勤務先も分からず父親に同行され上京。翌日、紹介者とともに訪ねた所は銀座にある広告代理店系列のPR会社で、まさに青天の霹靂である。試験と面接を終え、一人地図片手にりんご頬っぺの制服姿で三越に行くが、あまりの華やかさに圧倒され入れず。向かいの風格ある建物で目覚まし時計を購入。その夜、叔父夫婦の驚きと爆笑は今でも語り草である。知らないとはいえず、銀座のシンボル服部時計店和光で上京初の買い物のお土産。

阿部みはるさん(71)

在京津山会幹事
津山町(石貝)出身



てこそ一人前、人に迷惑を掛けない、嫁ぐ者に高等教育は必要ないと言われ育った。しかし、入社した会社は当時まだ珍しい男女平等で自由闊達な職場環境。「何か人に誇れるものを」と、夜学の洋裁学校に通い、通勤着の大半を手作り。経理部門に20年間所属し、広告業担当部署へ異動。当時、男社会と言われた広告業界への異動には誰もが驚くが、新聞社や出版社、制作会社の人たちとの出会いを通じてコミュニケーションの楽しさと面白さを存分に体験。多くの人に恵まれ支えられ59歳で退職し、今はコミュニティ活動に明け暮れる自遊人である。コロナ自粛の中、この機会を得て走馬灯の如く駆け巡る71年。思えば18歳の旅立ちの朝、「知らない事は恥ずかしい事ではないからね。皆さんに教えを乞いなさい」という母のひと言を胸に、飾らずにあるがままの姿で悔いのない人生を過ごそうと励んできた。この社交性と自立心を培った要因は、大自然・大家族の中で育ち、末っ子特有の気質と自負。そして、社会的で世話好き、几帳面な父親と常に心穏やかに言葉少なく働き者の母親のDNAだと感謝している。

おらほの道の駅

道の駅みなみかた「もっこりの里」



今年の2月から駅長を務める岡安駅長。「いつ来ても充実した品ぞろえ」がモットーです。

今月は、道の駅みなみかた「もっこりの里」の岡安邦彦駅長にお話を伺いました。
Q 新商品やおすすり商品などを教えてください
今年3月から毎週火曜日限定で販売を開始したコッペパンの売れ行きが好調です。しやりしやりピーナッツ、とろーりピーナッツ、あんバターの3種類があり、1個110円。手に取った時のふわふわ感と、たっぶり入ったクリームが人気の秘密です。
また、施設内にある工房から毎日つくられた提供される餅は、とてもやわらかくてお



細かく切ったもっこりニラとツナ缶をまぶして、しょうゆで味付けた「ニラ餅」(340円)

すすめです。あんこやずんだ、納豆などの定番商品が並ぶ中、一番人気はニラ餅。南方で採れた、肉厚でやわらかく、甘み特徴の「もっこりニラ」が使われています。
Qこれから開催されるイベントなどを教えてください
11月20日から12月20日まで、正月用切り餅の予約を受け付けます。南方産「みやこがね」を使用した通常の切り餅のほかに豆餅もありますので、ご予約をお待ちしています。



南方産「みやこがね」を使用した切り餅(8枚入り520円)

【問い合わせ】道の駅みなみかた「もっこりの里」
0220(58)3111

まちの文芸
俳句・川柳

作品募集!
●12月号は短歌です。住所・氏名・電話番号を記入し、10月30日(金)まで応募ください。作品の氏名には全てふりがなを振ってください。
●応募者多数の場合選考して掲載します。

俳句
御廟所の高き木立や秋の空
朝靄に烟る山里種子を啼く
四阿に切り株の椅子秋の雲
崩れたる金山抗や葛の花
蜘蛛の囀の一国一城の主かな
長き夜に琴弾きながら師をしのび
秋の雲あふぐ眼鏡にをさまらず

- 菅原れい子 (迫)
及川総一郎 (東和)
及川 裕子 (東和)
小野寺好道 (東和)
春日 悦子 (東和)
亀卦川たき子 (東和)
首藤 恭子 (東和)

秋まつり止めて小さくなりし村
台所故妻の朝顔我を見る
洪水に野晒れしスイカ畑に果つ
風涼しカモメと共に露天風呂
美容院録朝顔の鮮やかさ
新涼や猛暑過ぎしの至福かな
名月と虫の音つまに一人酒
あらうつくしやケイトの花もほんわりと

- 石川 敦子 (中田)
菊地 完二 (中田)
黒田 律子 (中田)
千葉 信子 (中田)
山内 晨 (中田)
佐々木儀一 (石越)
加藤 了子 (南方)
亀井富士子 (南方)

応募総数29作品

情報場 Information

掲載している情報は、新型コロナウイルス感染症の影響などに伴い変更になる場合があります。

催し

歴史博物館20周年企画展 「まもり・いかし・つたえる」

市歴史博物館の前身である迫町歴史博物館が開館して今年で20年を迎えました。

これを記念して、市歴史博物館では、市制施行後に指定を受けた文化財や国に登録された文化財などを紹介する企画展を開催します。また、「記念物」（史跡名勝天然記念物）保護の取り組みが始まって、昨年で100年を迎えたことから、「記念物」も併せて紹介します。

【開催期間】10月10日(土)～12月6日(日)午前9時～午後4時30分/毎週月曜日休館(月曜日が祝日の場合は、翌平日)

【入館料】無料

夜間納税相談窓口 (10月・11月分)

【日時】10月29日(木)
11月26日(木)
いずれも午後8時まで

【場所】総務部税務課
(迫庁舎1階)

【問い合わせ】
総務部税務課(徴収対策係)
☎0220(22)2169

【関連企画】博物館開館20周年を記念して、10月28日から11月3日までの期間に来館した人に、オリジナルポストカードをプレゼントします

【問い合わせ】市歴史博物館
☎0220(21)5411



旧登米警察署庁舎の附火の見櫓

登米懐古館企画展 宗倫と覚乗寺のキセキ

今年、登米伊達家4代伊達宗倫没後350年にあたり、宗倫の



伊達宗倫が眠る覚乗寺

生涯や宗倫が眠る覚乗寺の歴史を紹介する企画展を開催します。

【開催期間】
▼前期 11月14日(土)～令和3年1月17日(日) / 宗倫の生涯について(展示資料) 高台院(宗倫)殿影像など)
▼後期 令和3年1月23日(土)～3月14日(日) / 覚乗寺の歴史について(展示資料) 覚乗寺高台院霊屋の出土遺物など)

【入館時間】午前9時～午後4時30分

【料金】大人 400円、高校生 300円、小中学生 200円

募集

【問い合わせ】登米懐古館
☎0220(52)3578

石巻高等技術専門校
入学生を募集します

令和2年度離職者等再就職訓練(介護職員初任者研修科) 介護従事者としての職業倫理と基本的態度を養い、介護サービスに必要な知識や技能の習得と就職活動に必要な知識の習得を目指します。

【対象者】ハローワークの受講指示、受講推薦または支援指示を受けられる人

【募集期間】11月4日(水)～12月8日(火)

【募集人数】15人

【選考日】12月23日(水)

【選考場所】石巻高等技術専門校

【訓練期間】令和3年1月13日(水)～4月12日(月)

【訓練場所】J.M.T.C 佐沼教室

【授業料】無料(テキスト代 約1万2千円)

令和3年度普通課程一般一
次入学選考試験

【対象者】高等学校を卒業(見込みを含む)または同等以上の学力がある人



【募集学科】自動車整備科、金属加工科、木工科

※入学願書は、ホームページに掲載しています

相談ください

【募集期間】11月9日(月)～27日(金)

【選考日】12月11日(金)

【選考場所】石巻高等技術専門校

【問い合わせ】石巻高等技術専門校
☎0225(22)1719

へ電話で申し込みください

※マスク着用で受講ください

【問い合わせ】消防署救急係
☎0220(22)2119

お知らせ

すでにきな出合いを
応援します

結婚相談会
【日時】11月15日(日)午前10時～午後3時

| 住宅入居者を募集 | |
|----------|---|
| 募集する住宅 | |
| 市営住宅 | <p>迫梅ノ木住宅3-202号(昭和62年) (迫町佐沼字八幡一丁目6番地1) ▶ 募集戸数 = 1戸(3LDK) ▶ 家賃月額 = 2万2000円～3万円 ▶ 駐車場 = 1台</p> <p>迫西大綱住宅C-4号(平成26年) (迫町佐沼字大綱199番地1) ▶ 募集戸数 = 1戸(3LDK) ▶ 家賃月額 = 2万7900円～4万1500円 ▶ 駐車場 = 1台(別途2千円)</p> <p>中田加賀野住宅8号(平成5年) (中田町石森字加賀野一丁目12番地3) ▶ 募集戸数 = 1戸(4DK) ▶ 家賃月額 = 2万2900円～3万4100円 ▶ 駐車場 = 1台(別途2千円)</p> <p>米山今泉住宅1-11号(平成15年) (米山町字桜岡今泉39番地2) ▶ 募集戸数 = 1戸(2DK) ▶ 家賃月額 = 1万3900円～2万800円 ▶ 駐車場 = 1台(別途2千円)</p> |

【入居資格】住宅に困っている世帯

※市営住宅は低所得世帯であることなどの要件があります

※東和定住促進住宅、中田定住促進住宅、豊里定住促進住宅、石越定住促進住宅は随時入居者を募集しています

※重複しての申し込みはできません

※詳しくは、建設部住宅都市整備課まで問い合わせください

【申込期限】11月4日(水)※期限厳守・郵送不可

【申し込み・問い合わせ】
建設部住宅都市整備課(住宅係) ☎0220(34)2316

結婚茶話会
結婚・婚活の現状について、参加者同士で気軽に話し合いたししょう。

※予約不要

【日時】11月15日(日)午前10時～午後3時

※会場は、自由に入退場できます。都合が良い時間に参加ください

【場所】迫にぎわいセンター(交流ホール)

【参加費】無料

【対象】年齢・性別・未婚既婚は問いません。誰でも参加できます

※結婚相談会・結婚茶話会は、結婚相手を紹介するものではありません

※個人情報情報は守られますので安心して参加ください

【問い合わせ】ハピふるネット(担当 伊藤 千葉)
☎070(5474)4683

DAIYU HOME CENTER
ダイユーエイト 登米中田店

暖房用品各種
天量入荷しました!!

毎月8のつく日
8日 18日 28日 + 毎週土曜日

税抜3,000円
以上お買上げで

ポイント 5倍

ダイユーエイト 登米中田店案内図 広告

ウジエスーパーさん
マツモトキヨシさん
薬王堂さん
JAみやぎさん
中田総合体育館
登米市立室江小学校

ヨークタウン内
ダイユーエイト 登米中田店

宮城県登米市中田町石森字駒産400
TEL 0220-23-9433

営業時間 あさ8時～よる8時まで

確かな技術で まかせて安心 広告

電気工事・オール電化工事・電気通信工事
太陽光発電設備工事・IH、エコキュート・消防設備工事・点検

有限会社 五島電機

登米市中田町宝江新井田字荒谷60-1
TEL.0220-34-3349 FAX.34-5792

エネルギーに夢をのせて 広告

KUMANEN
熊谷燃料住設株式会社

災害時安定供給施設

アクアショップ KUMANEN
コインランドリー 清潔空間

BFC クマナン
なごみの家きらり

【関連企業】
【関連企業】
【関連企業】

TEL.0220-22-2415(代) FAX.0220-22-6732
http://www.kumanen.jp E-mail:info@kumanen.jp

登米祝祭劇場 11月のイベント情報

| 開催日 | 内容 | 問い合わせ |
|------|---|---|
| 7 ㊥ | ●登米総合産業高校吹奏楽部 第4回定期演奏会 【時間】午後1時30分 【会場】大ホール 【入場料】無料 | 登米総合産業高校 ☎ 0220(34)4666 |
| 22 ㊥ | ●安田智彦 & Just Friends Jazz Concert 【時間】午後3時 【会場】小ホール 【入場料】2500円 | 安田ミュージック オフィス(庄子) ☎ 090(2849)1133 |

※11月の休館日は、2日、9日、16日、24日、30日です
※ホールの入場者数を制限しています

—登米祝祭劇場からのお知らせ—

新型コロナウイルス感染症の影響により、イベントが変更・中止となる場合があります。

【注意事項】

- ① クラスター対策のため、氏名・住所・連絡先の記載
- ② 大・小ホールや練習室の利用人数の制限
- ③ うがい、手洗い、消毒、マスク着用、換気の励行

—宮城県最低賃金の改正について—

県内の事業場で働く全ての労働者(臨時、パート、アルバイトなどを含む)に適用される宮城県最低賃金は、下記のとおり改正されました。
【時間額】825円
【効力発生日】10月1日
【問い合わせ】宮城労働局賃金室
☎022(299)8841

【問い合わせ】宮城県循環型社会推進課
☎022(211)2467



詳しくは宮城県ホームページで確認ください

滞納者への徴収対策を強化しています。
期間中は、税金滞納者に文書催告や勤務先・取引先などへの財産調査、自宅などの搜索、預貯金・給与・不動産などの差し押さえ、自動車のタイヤロックなど、徴収対策を集中して実施します。
税金は納期限までに必ず納めてください。

▼県総務部税務課(納税班)
☎022(211)2326
▼総務部税務課(徴収対策係)
☎0220(22)2169
■納税には便利な口座振替をご利用ください
市では、市税などの納め忘れを防ぐため、口座振替を推奨しています。ぜひご利用ください。

▼引き落とし日【各月の15日までに指定の金融機関に申し込まれた場合は、翌月の納期分から口座引き落としを開始します。15日以降に申し込んだ場合は、翌々月の納期分から引き落としが始まります】
▼【申込方法】指定の金融機関に預貯金通帳と通帳印を持参し、備え付けてある申込書に必要事項を記入して申し込みください
▼【指定の金融機関】みやぎ登米農業協同組合、七十七銀行、仙台銀行、仙北信用組合、石巻商工信用組合、一関信用金庫、新みやぎ農業協同組合、ゆうちょ銀行(郵便局)、石巻信用金庫

(納税係)
☎0220(22)2169
「土砂等の埋立て等の規制に関する条例」が4月1日、施行されました。
条例が施行されたことにより、3千平方メートル以上の面積がある土地の埋め立てや盛土、一時堆積には県の許可が必要になりました。
許可なく埋め立てなどを行った場合は罰則の対象になり、2年以下の懲役または100万円以下の罰金が科されます。

特定土砂埋め立てには
県への申請が必要です

空気が乾燥する季節 火災予防に対する意識を

11月9～15日は、秋の火災



鼓笛隊セットと記念撮影する米山西幼稚園幼年消防クラブの園児たち

宝くじの助成事業で
鼓笛隊セットを購入入
幼年期から防火の正しい知識を身に付けてもらうため、消防本部では、自治総合センターの宝くじ社会貢献広報事業の助成を受けて、幼年消防用鼓笛隊セットを購入しました。
鼓笛隊セットは、9月9日に米山西幼稚園へ交付。各種イベントや防火思想の普及に活用されます。
【問い合わせ】消防本部予防課(予防建築係)
☎0220(22)1900



住宅用火災警報器

予防運動期間です。
これからの寒くなる季節は、暖房器具を使う機会が増え、火災が発生しやすくなります。
火災予防に対する意識を高め、火災を防ぎましょう。
●火事を起こさないポイント
▼灰皿に水を張る
▼ガスこんろを離れるときは必ず火を消す
▼放火対策として家の周りを整理整頓する
▼住宅には住宅用火災警報器や家庭用消火器を設置する
●住宅用火災警報器は適正に設置を
警報器は台所、寝室、階段の天井面に取り付けましょう。
【作動確認】月に一回、作動を確認しましょう。製品によって、ボタンを押すものやひもを引くものがあります
【機器交換】電池が切れると音やランプなどで知らせる製品もあります。ほとんどの製品は電池の寿命が10年ですが、早めに交換してください

ねんきんだより

年金生活者支援 給付金制度について

年金生活者支援給付金は、公的年金等の収入やその他の所得額が一定基準額以下の年金受給者を支援する制度です。給付金は、年金に上乗せして支給されます。
※受け取りには、請求書の提出が必要
【対象者】
▼老齢基礎年金受給者 ①65歳以上 ②世帯員全員の市町村民税が非課税 ③年金収入額とその他所得額の合計が約88万円以下
▼障害基礎年金・遺族基礎年金受給者 ①前年の所得額が約462万円以下
※それぞれの要件を全て満たす必要があります
【請求方法】
▼すでに年金を受給している人 ①対象者には、10月中旬以降に、お知らせを送付します。同封のものがきに必要事項を記入し、提出してください
▼これから年金を受給し始める人 ①年金の請求手続きと併せて年金事務所または各総合支所市民課で請求手続きをしてください
【問い合わせ】
▼ねんきんダイヤル ☎0570(05)11665
▼市民生活部国保年金課(年金医療係) ☎0220(58)2166

【問い合わせ】消防本部予防課(予防建築係)
☎0220(22)1900
または消防署、各出張所
11、12月は滞納整理強化月間です
税金は、教育、保健衛生、上

下水道、産業、道路整備、警察、消防など、さまざまな行政サービスのほか、東日本大震災の復興事業などにも使われている、私たちの暮らしを支えるために必要な大切な財源です。
県と市町村は、税金を公平に納めていただくため、11、12月の2カ月間を「宮城一斉滞納整理強化月間」として、税金

| | | |
|---|---|--|
| <p>人と環境への新しい優しさを目指して お気軽にご相談下さい</p> | <p>株式会社 清建 環境プロバイタ 本社/〒987-0511 宮城県登米市迫町佐沼字南駒木袋212-3 TEL.0220-22-7085 FAX.0220-22-7658</p> | <p>仙台(営)/〒989-3127 宮城県仙台市青葉区愛子東三丁目7番2号 広告 TEL.022-799-7213 FAX.022-799-7214 南三陸(営)/〒986-0782 宮城県本吉郡南三陸町入谷字大船沢313 TEL.0226-46-1027 FAX.0226-46-2122 URL www.kkseiken.co.jp E-mail info@kkseiken.co.jp</p> |
| | <p>有限会社 清建物流 TEL.0220-22-9430 FAX.0220-21-1535 本社/〒987-0512 宮城県登米市迫町森字平柳14-1</p> | <p>有限会社 リースキン宮城 TEL.0220-22-3431 FAX.0220-22-3495 〒987-0511 宮城県登米市迫町佐沼字下田中53番地8</p> |

登米市は自主財源を確保するため、広報とめに有料広告を掲載しています。

| | |
|--|--|
| <p>株式会社 刺蒸くまがい 株式会社 市民葬祭 誠香社</p> | <p>●働く会社● 法事・宴会 中田中学校通り 0220-34-5002 葬儀からご法要までの一環システム 登米市内ホールは5ヶ所ございます。(お選びいただけます) 24時間受付 0220-34-4856(代表)</p> |
|--|--|

11月の納税

固定資産税・・・4期
国民健康保険税・・・6期
介護保険料・・・6期
後期高齢者保険料・・・5期
忘れずに納めましょう
納税は便利な口座振替で

納期限/11月30日(月)

登米市の人口・世帯数

(令和2年9月末現在)

| 地区 | 世帯数 | 人口(人) | | | 計(前月比) |
|----|--------|--------|--------|--------|--------|
| | | 男 | 女 | 計(前月比) | |
| 迫 | 7,561 | 9,676 | 10,223 | 19,899 | (▲26) |
| 登米 | 1,782 | 2,252 | 2,426 | 4,678 | (▲11) |
| 東和 | 2,317 | 2,975 | 3,050 | 6,025 | (9) |
| 中田 | 5,219 | 7,597 | 7,874 | 15,471 | (▲23) |
| 豊里 | 2,131 | 3,154 | 3,205 | 6,359 | (▲11) |
| 米山 | 2,845 | 4,394 | 4,476 | 8,870 | (▲6) |
| 石越 | 1,559 | 2,325 | 2,340 | 4,665 | (▲9) |
| 南方 | 2,736 | 4,127 | 4,284 | 8,411 | (▲8) |
| 津山 | 1,139 | 1,511 | 1,644 | 3,155 | (2) |
| 合計 | 27,289 | 38,011 | 39,522 | 77,533 | (▲83) |

※上記人口・世帯数には外国人住民も含まれています。

市内の交通事故発生状況

(令和2年9月末現在) ※佐沼・登米警察署調べ

| | R2 | R1 | 増減数 |
|----------|------|------|-------|
| 人身事故発生件数 | 89件 | 102件 | ▲13件 |
| 死者数 | 3人 | 2人 | 1人 |
| 負傷者数 | 109人 | 128人 | ▲19人 |
| 物損事故発生件数 | 861件 | 998件 | ▲137件 |

※R2年1月からの延べ件数(前年同時期と比較)

警察署からのお知らせ

仕事が忙しい時は、一時停止場所の確認が甘くなるなど、交通事故に結びつきやすくなります。交通ルールを守って気持ちを引き締めましょう。
また、日没が早くなりますので、外出する際は反射材を身につけ、交通事故に遭わないように注意しましょう。

市内放射線の測定結果

測定日:令和2年10月1日 単位:マイクロシーベルト

| 測定地点 | 測定結果 | 天気 |
|-------------|------|----|
| 消防署 | 0.05 | 曇り |
| 消防署北出張所(石越) | 0.05 | 曇り |
| 消防署東出張所(東和) | 0.04 | 曇り |
| 消防署津山出張所 | 0.04 | 曇り |
| 消防署南出張所(豊里) | 0.04 | 曇り |
| 消防署西出張所(南方) | 0.04 | 曇り |

空間放射線量の測定結果は市公式ホームページに掲載しています。

ハローワークはさま発行求人情報
ハローワークはさまで発行している求人情報を掲載
掲載日は祝日を除く毎週火曜日の午後3時まで

交通事故について相談ください

交通事故に関する相談に弁護士が応じます。
【日時】11月17日(火)午後2時

出張相談日程・場所

| 開催日 | 時間 | 場所 |
|----------|-------------|------------|
| 11/10(※) | 10:00~16:00 | 東郷公民館 |
| 11/24(※) | | 森公民館 |
| 12/8(※) | | 錦織公民館 |
| 12/22(※) | | 上沼ふれあいセンター |

FAX 0220(23)8665

「職務経歴書記載ポイントや志望動機の書き方がわからない」「今までとは違う業種、仕事に就きたい」「面接時の対応を確認したい」など、就職や仕事についての悩みを相談ください。

就職・仕事の悩み無料相談 みやぎ北若者サポステ

「職務経歴書記載ポイントや志望動機の書き方がわからない」「面接時の対応を確認したい」など、就職や仕事についての悩みを相談ください。

【日時】11月9日(月)午前10時～午後4時

【場所】登米合同庁舎2階

【申込方法】事前に電話で申し込みください

【申し込み・問い合わせ】県東部地方振興事務所登米地域事務所県民サービスセンター ☎0220(22)6111 (内線294)

女性のための面接相談、こころのケア講座を開催

DV(ドメスティック・バイオレンス)や離婚、虐待、セクハラ、家族の悩みことなど、人間関係で悩む女性のための面接相談と講座を開催します。

【日時】毎週月～金曜/午前10時～午後4時

【場所】迫町佐沼字中江3-9-8

【対象者】15～49歳の就職していない人、その保護者、家族

【相談料】無料(要電話予約)

【申し込み・問い合わせ】みやぎ北若者サポートステーション登米相談センター ☎0220(23)9963

赤ちゃんサロン日程・場所

| 開催日 | 場所 | 内容 |
|---------|---------------|--|
| 11/5(※) | 南方子育てサポートセンター | ベビーマッサージ&ママストレッチ心の種を咲かせましょう ~10組限定・要予約~ |
| 12/3(※) | | 離乳食について知ろう! 聞いてみよう! ~10組限定・要予約~ |
| 1/21(※) | 迫子育て支援センター | 子どもの病気と予防接種&上手な小児科のかかり方 ママストレッチ&タッチケアなど ~8組限定・要予約~ |

赤ちゃんサロン日程・場所

【日時】11月27日(金)午後1時～4時10分

【対象】市内在住の、妊婦から乳児期までの子どもがいる人

【申し込み・問い合わせ】みやぎ北若者サポートステーション登米相談センター ☎0220(22)6111

赤ちゃんサロン日程・場所

【日時】11月27日(金)午後1時～4時10分

【対象】市内在住の、妊婦から乳児期までの子どもがいる人

【申し込み・問い合わせ】みやぎ北若者サポートステーション登米相談センター ☎0220(22)6111

差し押さえ動産のインターネット公売を実施

市税などの滞納により差し押さえた動産をインターネット公売(せり売り)で売却します。さまざまな物品を出品しますので、ぜひ入札にご参加ください。

【入札参加申込期間】
11月5日(木)午後1時～
11月20日(金)午後11時

【入札期間(せり売り形式)】
11月27日(金)午後1時～
11月29日(日)午後11時

【問い合わせ】
総務部税務課(徴収対策係)
☎0220(22)2169



Yahoo!官公庁オークション

固定資産税現況調査に協力をお願いします

市は、固定資産課税台帳に登載されている物件(土地・家屋)に変更がないか、職員が徴税員証(身分証明書)を携帯し、随時現地確認をしています。職員が訪問した際は、調査へご協力をお願いします。

【問い合わせ】総務部税務課(固定資産税係)
☎0220(22)2163

令和2年度最優秀標語

「189 知らせて守ることも未来」

【問い合わせ】
▼福祉事務所子育て支援課(児童福祉係)
☎0220(58)5562
▼県東部児童相談所
☎0225(95)1121

【問い合わせ】
▼宮城県保健医療協会
☎022(265)1667

赤ちゃんサロンで相談

【日時】11月27日(金)午後1時～4時10分

【対象】市内在住の、妊婦から乳児期までの子どもがいる人

【申し込み・問い合わせ】みやぎ北若者サポートステーション登米相談センター ☎0220(22)6111

一人を抱え込まないで多重債務者無料法律相談

【日時】11月18日(水)午前10時30分～午後4時

【場所】こころのケア講座

【日時】11月4日(水)午後1時30分～4時

【共通事項】
【場所】登米保健所
【申込方法】開催前日までに、電話で申し込みください
※託児希望者は6日前までに申し込みください
【申し込み・問い合わせ】県東部保健福祉事務所登米地域事務所(母子・障害班)
☎0220(22)6118

生活や仕事などの悩み相談に応じます

生活や仕事の悩み、心配事などを専門知識を持つ支援員に相談できます。相談は無料です。秘密は守ります。

【問い合わせ】そ、えーる登米 ☎0220(23)8610

障がい者の自立に向けて「こころ」相談を開設

【日時】11月24日(火)①午前9時30分～②午前11時～③午後1時30分～④午後3時～

【場所】県東部保健福祉事務所登米地域事務所
※職業のあつせんではありませんのでご注意ください
【相談・申し込み・問い合わせ】▼障害者就業・生活支援センター「ゆい」
☎0220(21)1011
FAX 0220(21)1012

障がい者の自立に向けて「こころ」相談を開設

【日時】11月24日(火)①午前9時30分～②午前11時～③午後1時30分～④午後3時～

【場所】県東部保健福祉事務所登米地域事務所
※職業のあつせんではありませんのでご注意ください
【相談・申し込み・問い合わせ】▼障害者就業・生活支援センター「ゆい」
☎0220(21)1011
FAX 0220(21)1012

ときめき人

Tokimeki bito



詞も曲も あなたにエール 届けます

南方町・柳沢

佐瀬 徳さん

させ のぼり
1942年生まれ 血液型/O型

Profile

1963年4月1日から1年間、南方青年団長を務める。趣味はカラオケ。好きな古関氏の曲は、伊藤久男氏が歌った「イヨマンテの夜」と初ヒットとなった「船頭可愛や」。



楽譜は11月29日まで市歴史博物館で展示。著作権譲渡証書がそろった珍しい資料です。

現在NHKで放送中の連続テレビ小説「エール」。主人公のモデルになった作曲家古関裕而氏が手掛けた曲に「南方青年団歌」がある。

1963年の秋。翌年に「南方村」が「南方町」になることが決まり、地元は盛り上がりつつあった。町政施行に合わせ、南方青年団に団歌をと奔走したのは、当時青年団長だった佐瀬徳さん。歌詞は多数あった公募の中から決定したものの、課題は作曲だった。宮城から当選した長谷川峻衆議院議員に、思い切って団歌作りを相談すると、二つ返事で作曲者の紹介を引き受けてくれた。

翌年の3月。待ちに待った曲の完成を知らせる電報が届くと、足早に東京の議員会館へ。作曲は有名な古関氏だと知らされ、気持ちの整理がつかないまま、気付くと古関氏の自宅の敷居をまたいでいた。穏やかな人柄の古関氏に緊張がほぐれた佐瀬さんの耳にテープから流れる団歌が響く。「心地いいメロディーに明るい気持ちになりました。帰りの電車で向かいに座った女学生に歌ってもらい、何度も復習しながら帰ってきました」と懐かしむ。団歌は町制施行式典で盛大に披露された。

今年6月、団歌の楽譜を尋ねる電話が佐瀬さんに入るが、数十年前の原本はすぐには見つからなかった。なんとか見つけ出した楽譜は、資産として適切に管理してもらいたいと市へ寄贈した。「数十年ぶりに責任を果たせました。今後歌い続けてくれたら」。南方で生まれた団歌は、新たな資産となり、歴史を紡いでゆく。

「数十年ぶりに責任を果たせました。今後歌い続けてくれたら」。南方で生まれた団歌は、新たな資産となり、歴史を紡いでゆく。

編集後記

▼「コロナ禍だったことが悔しい」。取材した高校生たちの言葉が心に刺さりました。この高校生たちは、いろいろなことが制限される中、その時出来ること、やるべきことを考え、自分なりの解決方法を探していました。精いっぱい力を出し切った。大切なことを思い出させてくれました。(佐々木)

▼ときめき人を取材。私の古関裕而氏の知識は朝ドラ「エール」のモデルという点とだけ。取材に向けて調べてみると、南方青年団歌は「オリンピック・マーチ」が世に出る少し前の作品だと分かりました。朝ドラといえば「おかえりモネ」。撮影も始まり、来年の放送が今から楽しみです。(小野寺)

▼「新田駅のある風景」写真発表式では、これまでの新田駅と鉄道の歴史を映した数々の写真が展示されていました。現在の状態も大切ですが、建物やイベントなどの以前の姿、歴史を知ることが、今まで以上に愛着が生まれるのだと学ばせてもらいました。(三浦)



登米市公式ホームページ

(新型コロナウイルス感染症の影響に伴うイベント中止などの情報は市公式ホームページでお知らせしています。) <https://www.city.tome.miyagi.jp/>



登米市メール配信サービス

(防犯や防災、イベント・市政に関する情報をメールでお届けします。) <https://mail.cous.jp/tomecity/>

