

市が魅力を、価値を、エネルギーを「私に」伝える情報紙

広報とめ  
トウ・ミー

# To 4 Me

Apr 2017  
Vol.263

ときめき人

登米総合産業高写真部

【特集】

## はじめの一票

【今月の表紙】

米川の水かぶりから  
(詳細は8頁)



# はじめの一歩



日本では、選挙で選ばれた私たちの代表が政治をし、社会が進む方向を決定しています。まちづくりへの思いは人それぞれですが投票率の低い若い世代の意見は政治に反映されにくいという指摘があります。社会を変えていくためには皆さんの思いを票に変え投票することが大切です。今号は選挙について考えます。

昨年7月の第24回参議院議員通常選挙期日前投票所の様子

## 選挙は政治への第一歩

「選挙」は生活や社会をより良くするため、自分たちの意見を反映させてくれる代表者を選ぶことです。選挙で選ばれた人は、私たちの意見や考えを国、県や市区町村の議会などで政治に反映させるために話し合いをします。

本市でも、市民の代表者として市長や議員を選びます。市長は執行者として市政を担い、議会はそれが正しく進められているかなどをチェックします。議会の結果に従い、市政を進めるのが、市長、教育委員会や農業委員会などの執行機関です。議会と執行機関は対等な立場にあり、お互いに話し合いをしながら、市政を推

進しています。

議会では、条例や予算の決定などのほか、国への意見書提出なども行っています。市長や議員は、皆さんの意見を反映させ、より良い市政の実現に向けて活動しています。選挙は、私たちの社会生活に密接に関係している大切な権利なのです。

## 真の民主主義実現に向けた改革

選挙権年齢をこれまでの「20歳以上」から「18歳以上」に引き下げる改正公職選挙法が昨年6月19日、施行されました。現在、全国的に少子高齢化が進み、若い世代の割合が減ってきています。このようなことから、より多くの若い世代の意見を政治に

反映させることを目的に改正されました。世界的にも、選挙権を与えられている年齢が日本よりも低い国が多く、このようなことも一因となっています。

選挙権は、今こそ一定年齢以上の全ての人に与えられています。このようになるまでは長い年月を要しました。1889(明治22)年、衆議院議員選挙法が公布され、当初は「25歳以上の男子」で、ごく一部の高額納税者に限り選挙権が与えられていました。

そこから、何度も改正を経て、1925(大正14)年に「25歳以上の男子」全員に選挙権が与えられました。女性に参政権が導入されたの

は1945(昭和20)年。ここで「20歳以上の男女」に選挙権が与えられました。

大正期は「経済的な格差」を、昭和期は「性別の格差」を、平成期は「世代の格差」を是正する改革を実施してきました。70年ぶりの法改正は、未来の日本の国づくりに、より幅広い世代が関与する環境を整えたのです。

その結果、昨年7月の第24回参議院議員通常選挙では、全国で約240万人、本市で約15000人の18、19歳の有権者が新たに投票できるようにになりました。

## 投票することが住みよいまちづくりへの第一歩

政治は投票結果に左右されます。当選するため、より投票率の高い年齢層の意見を反映しがちとの意見があります。若い世代の問題や意見が、政治に反映されにくいと指摘されるのは、このあたりに理由があるのかもしれません。

まちづくりへの考え方は、住む地域や世代などで違います。道路などのインフラ整備、子育て支援や雇用の創出など、10人いれば十通りの考え方があります。自分たちが住みよいまちにするためには、自身の意見を届けることが大切です。この意見を届ける行動が、選挙で投票をすることなのです。

## ■会議の種類

登米市議会では、2、6、9、12月の年4回、定期議会を開くほか、緊急時など必要に応じて特別議会を開きます。また、議会だけではなく、より専門的な調査や話し合いをするため、三つの常任委員会と必要に応じて特別委員会を設置しています。

## ■常任委員会の種類

市には、3つの常任委員会があり、議員は下記のいずれかの委員会に属しています。

### 【総務企画常任委員会】

市の全体計画や財政、税金、防災、水道事業所などに関係することを担当しています。

### 【教育民生常任委員会】

市の教育や保健福祉、環境衛生、市民病院などに関係することを担当しています。

### 【産業建設常任委員会】

市の農業や商工業などの産業および道路整備や下水道などに関係することを担当しています。

## ■登米市議会の流れ

|     |   |
|-----|---|
| 本会議 | <ul style="list-style-type: none"> <li>①市長が議案を説明</li> <li>②議員が議案について質問</li> <li>③議案について、賛成するかしないかを決定</li> </ul> |
|-----|---|

※2、9月定期議会では、予算および決算の審査をする際、②と③の間で特別委員会を設置して審査。委員会として賛否を決定します

## ■世界の選挙権年齢

| 年齢  | 国名                   |
|-----|----------------------|
| 16歳 | アルゼンチン、オーストリア、ブラジルなど |
| 17歳 | インドネシア、東ティモールなど      |
| 18歳 | アメリカ、イギリス、フランスなど     |
| 19歳 | 韓国                   |
| 20歳 | カメルーン、台湾など           |
| 21歳 | シンガポール、マレーシアなど       |

※国立国会図書館(レファレンス平成27年12月号)より



### とめ青年会議所 青少年育成事業「子供議会」

民間団体での代表的な取り組みとして挙げられるのは、(公社)とめ青年会議所(佐藤利尚理事長)が主催する「子供議会」。青少年育成事業の一環として実施しており、昨年6回目の開催を迎えました。

「子供議会」は市内の中学生が、市長、教育長や市職員と実際に議会で、まちづくりについて討論を交わすもの。参加した生徒は「登米市がよいまちになるよう、自分たちも頑張らなきゃ」と感想を話します。



### 市政モニター会議など広聴事業

市は、よりよいまちづくりに向けて、市民の要望や意見を広く聴き入れる「広聴事業」を実施しています。「市政モニター」は市民の声を市政に取り入れ、協働のまちづくりを目指すために設置しています。任期は

1年で、20人以内で構成。20歳以上であることなどが条件となっています。市長と議会が市民福祉の向上を目指し議論するのに対し、こちらは市の取り組みについて感じていることなどの意見をもらっています。

# 4月に登米市長および市議会議員選挙を執行

登米市長および市議選は  
私たち市民にとって最も身近な選挙  
私たちが住むまちをより良くするためには  
さまざまな人たちの意見が必要です



選挙は世代を超えた関係づくりの  
絶好の機会

4月23日に登米市長選挙・登米市議会議員一般選挙を執行します。本市に住む、私たちの生活に直結する大切な選挙です。平成17年4月29日、本市が誕生して初めて執行した選挙の投票率は、市長選挙82・51%、市議会議員選挙82・51%。25年4月21日執行の選挙は、市長選挙69・61%、市議会議員選挙69・61%と、それぞれ約13ポイント低下しています。

昨年の第24回参議院議員通常選挙(県選挙区)の投票率は50・33%と、県内35市町村中31番目に低い値でした。年代別では最高が65～69歳で73・58%、最低が20～24歳で20・39%。年代が下がるほど投票率が低下する傾向がありました。

選挙権は18歳以上になりましたが、国会議員被選挙権は30歳以上、市区町村議員でも25歳以上です。投票する側とされる側に世代ギャップが生まれます。ギャップがあるからと諦めるのではなく、互いの声を聴き合うことが必要です。選挙は、私たちの代表を選ぶ機会であると同時に、世代を超えて意見交換する絶好の機会なのです。

### コミュニティ再生が一つの鍵

議会では、条例や予算の決定、ま

ちづくりの施策など、大きな問題ばかりが話し合われているわけではありません。一般質問は、私たちの生活の身近な課題、日常の困りごとにも及びます。例えば、冬場であれば除雪の対応、夏場であれば道路脇の除草処理などが質問されます。これは、地域から議員に届けられた意見。小さな声でも議会に届けるのです。市長や議員に意見を届けるのは、政治などに興味を持った高年齢層が多くなりがちです。

しかし、昔は若い世代も数多く意見を届けていました。地域のつながりが密接だったからです。今から40年ほど前までは、行政区単位での夏祭りは当たり前。祭りの集まりには、老若男女問わず多くの地域民が集まります。人が集まれば、祭りだけではなく、普段の生活の話にも。そこで、議員は年代を問わず、地域の問題などを聞き、議会で議題としたのです。祭りの話は一例ですが、一昔前は「寄り合い」の中で、異世代間交流があり、顔の見える関係が築かれていました。顔が見え意見が届けば、必然的に投票率も高くなると考えられます。地域コミュニティ再生が、投票率向上の一つの鍵ではないでしょうか。

### 若い世代もいつかは老人に

公益財団法人明るい選挙推進協会

が2015年に実施した第47回衆院選全国意識調査によると、20～30代の棄権理由として多かったのは、「選挙にあまり関心がなかったから(32・2%)」。年代が上がるに連れて少なくなりますが、60歳以上は「解散理由に納得がいかなかったから(24・8%)」が最も多く、年代が下がるに連れて少なくなっています。若い世代ほど選挙に関心がなかったといえます。

子育て、親の介護や自分の老後など、今は関係なくても、いずれやってくることはたくさんあります。「1人だけでは何も変わらない」「投票した人がいない」と棄権しては、何も変わりません。1人だけでは何も変わ

らないと思うのであれば、選挙運動で知人に投票を依頼する。自分の考えと同じ候補者がいなければ、近い人に投票する。そのように意見を伝えていくのも一つの方法です。第24回参議院選後、全国の18～24歳を対象にした調査では、高校で選挙に関する授業があった人となかった人の投票行動を「18、19歳」と「20～24歳」に分けて見ると、どちらも受けたことがある人の方が、なかつた人より投票に行ったと回答。選挙を学ぶ機会の必要性が読み取れます。選挙について学ぶ機会を行政、学校や地域がつけることで、関心を持つ人が増え、より良いまちづくりへの意見が増えるのではないのでしょうか。

第24回参議院議員通常選挙の年齢別投票状況

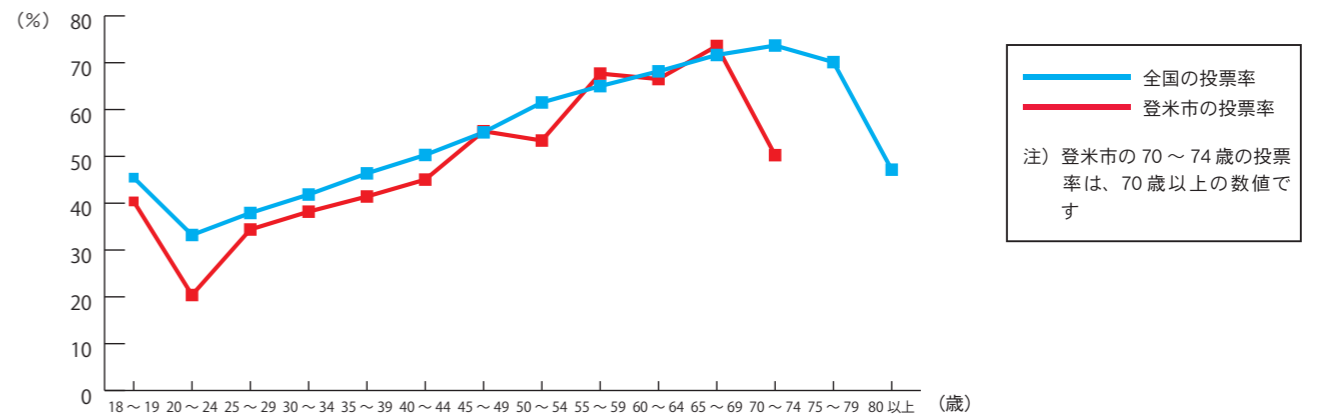

【参考】

### 新有権者など、若年層の 参院選投票日後の意識調査

Q あなたが投票に行ったのはどう  
いう気持ちからですか。(複数回答)

- 支持政党があった、または当選させたい候補者がいた (16.9%)
- 若い人の声を政治に届けたかったから (28.0%)
- 親や先生から投票に行くように言われたから (17.5%)
- 政治をよくするためには、投票することが大事だから (41.0%)
- 投票をするのは国民の義務だから (42.8%)
- 選挙年齢引き下げ後に初めて行われた国政選挙だったから (18.3%)
- 選挙に行ったほうがなんとなくいいと思ったから (31.9%)
- その他 (3.7%)

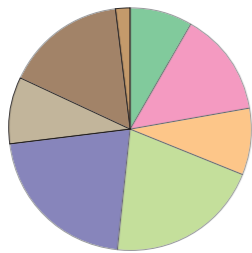

※公益財団法人明るい選挙推進協会調査(2016年7月調査実施)より

# それぞれの思い

まちづくりには多くの意見が必要です  
意見は年代や人によって違います  
それぞれが思う選挙について話を聞きました



あかり  
後藤 星さん(18)  
登米町・遠見台

## 分かりやすく情報発信

選挙権年齢の引き下げは、高校の授業で知りました。年代に偏らない意見が多く出るのはいいことです。投票率を上げるためには、有権者に自分のことだと感じてもらうことが大切だと思います。そのため、行政や候補者の考えをもっと分かりやすく伝えていく必要があると思います。

選挙運動のことは知りませんでした。SNSなどでインターネットを使った運動ができるということなので、1票では変わらないと思っている人にとっても、手軽に同じ考えの人を集めるきっかけになるのではないのでしょうか。



かんじ  
星 勘司さん(73)  
迫町・坂戸

## まちづくりは市民協働

教育、防災や道路整備に関心を持ち、投票しています。若い人たちの投票率の低下は、核家族化など家庭環境の変化もあると思います。昔は、家族だんらんして祖父母や両親が選挙の話をしましたが、そういうことがなくなってきたと感じます。

投票した候補者が当選したからといって、頼ってばかりではよいまちづくりはできないと思います。有権者全ての意見を政治に反映させるのは難しいことです。政治でできないことを私たちがすることで、理想のまちを創れるのではないのでしょうか。



まい  
及川 麻衣さん(32)  
米山町・粟ヶ崎

## 誰もが働ける環境の整備

選挙では、20歳から投票しています。最初は、あまり関心がなかったのですが、親に言われるがまま投票していました。結婚して子どもが生まれると、医療費や教育など子育て関連の施策に関心を持つようになりました。現在は、子育て関連に注目しながら投票しています。

私は事故で体に障がいがあり、長時間立ったり重い物を持ったりできません。現在、求職活動をしています。ハンデがあると選択肢が少なくなる厳しさを実感しています。どのような人でも働きやすい環境を整えてほしいです。

若い世代の選挙について  
市選挙管理委員会事務局に話を聞きました

## 高校生に続け。思い込めた一票

私たち市民が、共同体としての「登米市」を運営していくとき、一人一人の意見を直接反映する方法は、市民全員が参加した会議を開催することです。しかし、登米市に暮らす18才以上の市民約7万人が、一堂に会して何かを決めることは、現実的には不可能であると思います。

す。昨年夏の参議院議員選挙は、有権者の年齢が18才以上となった初めての選挙となり大きな話題を集めました。しかし、登米市全体の投票率は約50%でした。年代別には、60代が約70%、20代が約30%であり、年代が下がるに伴い、低い投票率になります。このような状況の中、高校生の皆さんの投票率は62・5%であり、勉強や部活動などで時間がなく、高い関心を持って投票してくれたことがうかがえます。



選挙管理委員会事務局  
あつし  
選挙係長 山形 敦さん

現在、代表民主制の根幹となる選挙の投票率が低下してしま

## インターネットを活用した選挙運動の例

選挙運動とは、候補者が当選するため、有権者に働きかけることです。候補者でなくても18歳以上の人は選挙運動をすることができます。2013年に公職選挙法が改正され、インターネット選挙運動が解禁されました。

### 禁止行為



- ・有権者が電子メールを使って投票や応援の依頼をする
- ・選挙運動用のホームページや候補者から届いた電子メールなどを印刷して頒布する
- ・氏名などを偽ってインターネットを利用して通信する
- ・選挙運動期間外に選挙運動をする
- ・18歳未満の人が、選挙運動をする など

### 可能な選挙運動



- ・選挙運動メッセージを掲示板やブログなどに書く
- ・選挙運動メッセージをSNSなどで広める(リツイート、シェアなど)
- ・選挙運動の様子を動画サイトなどに投稿する
- ・友人や知人などに直接投票の依頼をする
- ・電話で投票や応援の依頼をする

## 今こそ意識の改革を

近代日本の繁栄は、多くの先人たちが若い頃のシルバークロス世代が一生懸命に築いてきた財産です。現在の若い世代は、特に意識することもなく、その恩恵にあずかってきたとも言えます。

月日がたてば、若い世代もシルバークロス世代。その時になつて、こんな未来は望んでいなかったと声を上げても手遅れです。今から政治に関心を持ち、私たちの代表である首長や議員などと意見を交わしていくことができれば、そのような事にはならないかもしれません。

地域コミュニティも高齢化が進んでいます。しかし、そこがあなたの声を直接伝えることができる場所であり機会ではないでしょうか。

重要なのは、選挙制度の改革ではなく、日常の意識の改革です。

ここから声を上げること。そして、その声を「一票」に代えて投じていくことが、本市の明るいまちづくりの第一歩となり、未来につなげていくのではないのでしょうか。

## みんなで遊ぶの楽し 米川で遊び場づくり開く

「ダンボールランドであそぼ！」(子どものあそび場を考える会@米川主催)は2月26日、米川公民館で開かれ、米川地域内外から約80人の親子連れが訪れ、ダンボール遊びを楽しみました。

ダンボールランドであそぼ!は、子どもたちが昔のように外で遊ぶことのきっかけづくりを目的に初めて開催。子どもたちは、それぞれ創意工夫を凝らして、家を作りおまご、車を作りレースごっこなどをし、楽しい時間を過ごしました。役員を務め、自身も親子で参加した後藤裕子さん=米川1区=は「時間を忘れて楽しんでくれて何より」とうれしそうでした。



親や友達などの手を借り、みんなで協力しての工作も、子どもたちにとっては新鮮な体験でした

## 火伏せ願い水かぶり 東和町米川で来訪神行事

国指定重要無形民俗文化財の「米川の水かぶり」は2月12日、東和町米川地内で開かれ、わら装束をまとい、神の使いに化身した男衆約30人が、家々に水を掛けて火伏せをしました。

米川の水かぶりは、800年以上続き、毎年2月の初午の日に催される行事。火の神の印である、かまどのすすを顔に塗った男衆は、肩と腰にしめ縄を着け、わら装束姿で秋葉山大権現に祈願し、来訪神になります。男衆が五日町地区を水を掛けながら歩くと、訪れた人たちは、火伏せのお守りにしようと先を争ってわらを引き抜いていました。



男衆が掛ける水を、頭からかぶりずぶぬれの子もたち。男衆に「顔にすすを付けて」とねだる姿が見られました

## 47年の歴史を閉じる 登米高で商業科閉科式典

登米高(西塚久良校長、生徒382人)の「商業科閉科式」は2月28日、同校体育館で開かれ、47年間の歴史に幕を閉じました。

閉科式は全校生徒が出席し、西塚校長は「商業科は、商業の知識と技術を習得し、現代社会に適応できる人間を育成していきました。支援いただいた多くの方々に感謝します」とあいさつ。商業科3年を代表して、伊藤昌輝さんが「商業のいろはを教えてくれた先生たちに感謝しています。仲間と過ごした3年間は忘れません。商業科の生徒であったことを誇りに思っています」と感謝の気持ちを込めて別れを告げました。



閉科式に先立ち、同科3年生が閉科発表をしました。スライドを使い、商業科の歴史や3年間取り組んだ課題研究などを紹介

## とっさの判断命救う 佐沼やまやで感謝状贈呈

「救急救護功労感謝状贈呈式」は2月15日、やまや佐沼店で開かれ、市消防本部から同店店長の富士原進也さんに感謝状が贈呈されました。

富士原さんは、昨年11月20日午後4時ごろ、同店内で人が倒れる音を聴き直行。市内在住の60代男性が心肺停止状態となっていたため、社員に119番通報と、近隣ホテルのAEDを取りに行くよう指示しました。救急車が到着するまで、居合わせた2人の女性客と心臓マッサージなど、適切な処置で倒れた男性の命を救いました。富士原さんは「職場で講習を受けたので対応できました。助かってよかった」と話していました。



鈴木軍雄消防長は「適切な判断と行動で命が救われました。協力いただいた皆さんのお陰です」と感謝していました

## 思いをマンガで表現 石ノ森記念館で自主企画展

第18回自主企画展「石ノ森ふるさとマンガ作品展」は2月11日から3月12日まで、石ノ森章太郎ふるさと記念館で開かれました。

市内幼稚園、保育所、小中学校、県内の高校から作品を募った自主企画展は、漫画を通じた青少年の健全育成が目的。三浦優子さん=石越町第四=は「孫が作品を出品しているので来ました。ロボコンのテストの点数が0点など、細かいところまでよく観察していますね。それぞれ創意工夫されており、見ていて飽きない。来年もまた見に来ます」と子どもたちの着眼点に感心していました。



石ノ森ヒーロー作品絵画、造形の部、マンガオリジナル作品イラストなど5部門、298点が展示されました

## 大きくなって戻って 豊里小生がサケ稚魚放流

豊里小・中学校(田辺昭浩校長、児童生徒数562人)の5年生48人を対象にした「サケ放流体験事業」(北上川漁業協同組合、同組合豊里支部主催)は2月21日、豊里水辺の公園で開かれ、児童たちは約10万匹のサケの稚魚を旧北上川に放流しました。

サケ放流体験事業は、稚魚の放流体験を通して、自然と命の大切を学んでもらうことが目的。児童たちは、バケツに入れた稚魚を無事に戻ってくるよう願いを込めて、雨どいから川へ放ちました。杉山嘉崇君は「命をつなげる大切さが分かりました。サケが無事に戻ってくる姿を見たい」と再会を期待しました。



稚魚に衝撃を与えないよう、静かに放流する児童たち。4、5年後、成長したサケの2~3%が戻ってくるといわれています

# 平成29年度予算の概要

**平成29年度市の全体予算**  
868億8302万円

本市は、市政の基本的な施策経費である一般会計(※1)のほか、国民健康保険事業など6つの特別会計(※2)と病院事業など3つの企業会計(※3)があります。

会計ごとの予算額は、左表の通りです。  
なお、平成29年度は市長・市議会議員の改選年度であることから、人

## ■会計別予算額

| 会計名         | 平成29年度予算額  | 全体割合  |
|-------------|------------|-------|
| 一般会計        | 466億6134万円 | 53.7% |
| 特別会計        | 266億959万円  | 30.6% |
| 国民健康保険特別会計  | 111億7963万円 | 12.9% |
| 後期高齢者医療特別会計 | 7億7113万円   | 0.9%  |
| 介護保険特別会計    | 94億4594万円  | 10.9% |
| 土地取得特別会計    | 1億2447万円   | 0.1%  |
| 下水道事業特別会計   | 49億6404万円  | 5.7%  |
| 宅地造成事業特別会計  | 1億2438万円   | 0.1%  |
| 企業会計        | 136億1209万円 | 15.7% |
| 水道事業会計      | 42億4970万円  | 4.9%  |
| 病院事業会計      | 88億6446万円  | 10.2% |
| 老人保健施設事業会計  | 4億9793万円   | 0.6%  |
| 合計          | 868億8302万円 | 100%  |

## ■一般会計歳入予算

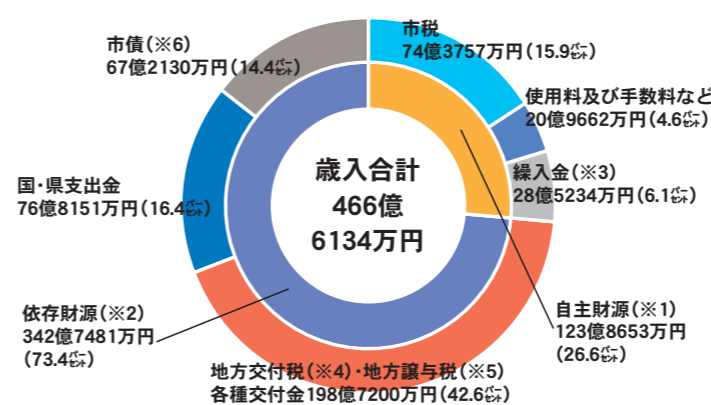

件費などの義務的な経費や前年度から継続している事業、補助事業などを中心に予算額を計上しています。平成29年度の一般会計の予算は466億6134万円、前年度に対して22億326万円の減となりました。

歳入は、地方交付税などの交付金約199億円、国・県支出金約77億円、これらを合わせると約276億円と歳入合計の約60%を占

## ■一般会計歳出予算

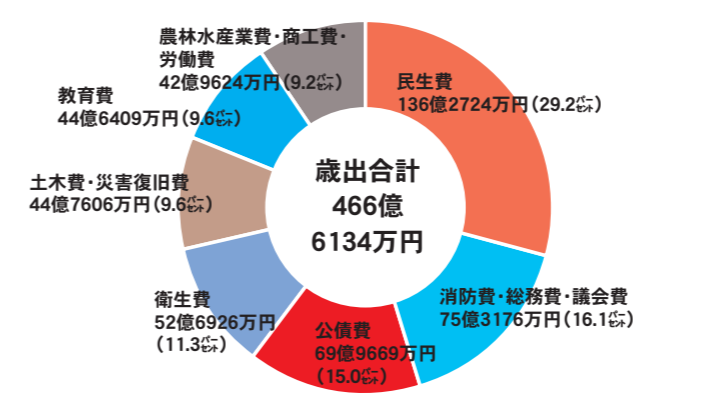

めています。依然として、国や県などへの依存度が高い状態にあります。

歳出は、子どもや若年寄り、障がい者に対する福祉の充実などに使われる民生費が、約136億円と最も多くなっています。次いで、市民を守る消防・救急などの消防費、市の管理業務である総務費、議会運営関連経費である議会費を合わせると約75億円。大規模な事業の借入金の返済経費である公債費が、約70億円と続いています。

### 【会計区分の解説】

▼一般会計(※1) 市税、地方交付税、国・県支出金を主な財源とし、福祉、教育、建設などの市政の基本的な施策にかかる経費の会計

▼特別会計(※2) 国民健康保険事業や介護保険事業など特定の事業で、保険料など特定の財源で賄われ、一般会計と区別して経理する必要があります

▼企業会計(※3) 病院事業や水道事業など企業的な事業で、サービスを受ける人の料金で運営することを原則とした会計

### 【歳入科目の解説】

▼自主財源(※1) 市独自の収入。家計に例えると給料や不動産の売却収入など

▼依存財源(※2) 国や県の意思により定められた額を交付される。国・県支出金は家族からの援助。市債は金融機関からの借入れに当たる

▼繰入金(※3) 市の基金(貯金)を取り崩したものである

▼地方交付税(※4) 市町村が、一定水準のサービスを提供できるよう、国から交付される

▼地方譲与税(※5) 国が市に変わって集めた税金が配分されるもの

▼市債(※6) 事業をする際に借り入れるもの

### 【歳出科目の解説】

▼民生費 子どもからお年寄り、障がい者に対する福祉の充実、子育て支援など

▼消防費 総務費、議会費 市民を守る消防、救急や市の管理業務、議会運営など

▼公債費 大規模な事業に充てた借入金の返済

▼衛生費 健康づくりや環境対策など

▼農林水産業費、商工費、労働費 豊かな農林業の発展や、多彩な商工業の進展、雇用対策など

▼教育費 学校教育や生涯学習などの教育全般

▼土木費、災害復旧費 道路や公園などの整備のほか、災害で傷んだ建物などの改修

## 平成29年度の主要な施策(第二次登米市総合計画・政策の大綱別)

### 1 生きる力と創造力を養い 自ら学ぶ人が「そだつ」まちづくり

【新規】(仮称)東佐沼こども園施設整備事業/幼保連携型認定こども園等施設整備支援補助金/小学校入学祝い金支給事業/学力向上対策事業

【継続】結婚活動支援事業(広域連携結婚支援事業を含む)/迫児童館整備事業/誕生祝い金支給事業/(仮称)佐沼こども園施設整備事業/(仮称)登米こども園施設整備事業/認定こども園等施設整備補助金/保育料等多子軽減拡大事業/幼稚園授業料等多子軽減拡大事業/学校運営協議会(コミュニティ・スクール)推進事業/教育用コンピューター更新事業/教育施設備品整備事業/総合型地域スポーツクラブ育成事業/平成29年度全国高等学校総合体育大会(南東北インターハイ)ポート競技大会実施事業

### 2 安全安心な暮らしを支える笑顔で 健康に「いきる」まちづくり

【新規】適塩推進対策事業/ミニデイサービス・シニアサロン事業(介護保険特別会計)

【継続】生活困窮者自立相談支援事業/生活困窮者就労準備支援事業/子ども医療費助成事業/ウォーキング推進事業/健康診査事業/予防接種事業/病院事業(繰入金)/消防ポンプ車整備事業/応急手当普及啓発事業/防火水槽整備事業/消防団車両等整備事業/生活支援体制整備事業(介護保険特別会計)

### 3 地域資源を活かし魅力ある 元気な産業を「つくる」まちづくり

【新規】商店街交流創出事業

【拡充】環境保全型農業推進事業/畜産総合振興対策事業/園芸産地拡大事業

【継続】シティプロモーション推進事業/大学等フィールドワーク誘致促進事業/担い手農地集積推進支援事業

業/農地中間管理事業/農林業系汚染廃棄物処理実証試験事業/日本型直接支払制度(多面的機能支払事業、中山間地域等直接支払事業、環境保全型直接支払事業)/地域材需要拡大支援事業/森林認証取得支援事業/ビジネスチャンス支援事業/サテライトオフィス等開設支援事業/観光公園等施設改修・修繕事業/(仮称)登米インター工業団地整備事業(宅地造成事業特別会計)

### 4 自然と生活環境が調和し 人が快適に「くらす」まちづくり

【新規】道路維持管理事業(段差解消事業等)/都市計画マスタープランほか改定業務/市営住宅建替事業/公営住宅等整備計画策定業務

【拡充】移住・定住促進事業/住まいサポート事業

【継続】空き家改修事業/平沼沼水質向上対策事業/住宅用新・省エネルギー設備導入支援事業/一般廃棄物第二処理施設(新クリーンセンター)整備事業/基幹水道構造物耐震化事業(下り松ポンプ場築造事業)(水道事業会計)/市道舗装補修事業/道路定期点検事業/道路新設改良事業/橋りょう補修事業(橋梁長寿命化事業)/下水道整備事業(繰入金)/地域集会所施設耐震改修等助成事業

### 5 市民と行政が「ともに」創る 協働によるまちづくり

【継続】ふるさと応援寄附金事業/固定資産(公有財産)台帳整備事業/未来のまちづくり支援事業

詳細な資料をご覧になりたい場合は、市ホームページ(<http://www.city.tome.miyagi.jp>)の「行政情報」→「市の財政」でお知らせしています。なお、ホームページを見ることができない人には、各総合支所窓口で資料を用意していますので、お近くの総合支所にお越しください。  
【問い合わせ】企画部財政課(財政一係) ☎0220(22)2159

### ■市民1人当たりで計算した場合

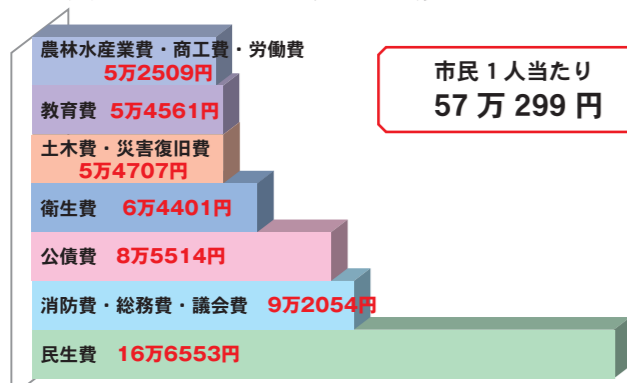

**市民1人当たり約57万円  
福祉と安全・安心に注力**

平成29年度の一般会計予算額、約467億円を、市民1人当たりでどれぐらい使われるか計算したものが、左のグラフです(29年2月末の本市の人口8万1819人で計算しています)。

分野別で一番大きなウエートを占めているのは民生費で、1人当たり約16万7千円。次いで消防費、総務費、議会費は約9万2千円、公債費が約8万6千円で続きます。

予算を一人当たりにする中で、本市は、子育てや介護などの福祉や市民の安全・安心に力を入れていることが見えてきます。

## 「道の駅三滝堂」が4月1日(土)オープン



**観光窓口として登米の魅力**  
国内外に発信

4月1日(土)、三陸自動車道・三滝堂インターチェンジに隣接して整備を進めていた「道の駅三滝堂」がオープンします。

「道の駅三滝堂」は、本市と南三陸町の境界に近い東和町米谷福平地区に位置し、内陸と沿岸部の接続点となっています。東和地域だけでなく、本市の総合的な観光窓口として、地域の魅力を国内外に発信する役割を担います。

物産販売所では登米市ブランドの米、野菜や加工品を始めとした特産品や各種農産物を販売。レストランでは、これらを使用した本市の郷土料理や当地グルメを堪能できます。

また、24時間営業のコンビニエンスストアを併設していることから、道路利用者の利便性が向上しています。それだけではなく、キャンピングカーで車中泊ができるRVパークやドッグランなどの施設も設置していることから、アウトドア愛好家や愛犬家など、幅広い利用が見込まれています。皆さんもぜひご利用ください。

### 【オープニングイベントスケジュール】

- 午前11時30分: 一般車両入場開始
- 午前11時45分: アトラクション(佐沼高校吹奏楽部、西郡太鼓芸能伝承会)
- 午前11時55分: あいさつ  
(布施孝尚市長、道の駅駅長)
- 正午: テープカット、「道の駅三滝堂」オープン
- ※ 道の駅施設内への入場はテープカット後となります。

※当日は、オープニングイベントで各種アトラクションを予定していますので、多くの皆さんのご来場をお待ちしています。

※当日は混雑が予想されることから「道の駅三滝堂」の駐車場が満車となった時点で、一部交通規制を実施します。現地の誘導員の指示に従ってください。

【問い合わせ】産業経済部商業観光課(観光物産係)  
☎ 0220(34)2734

### 道の駅三滝堂施設概要図

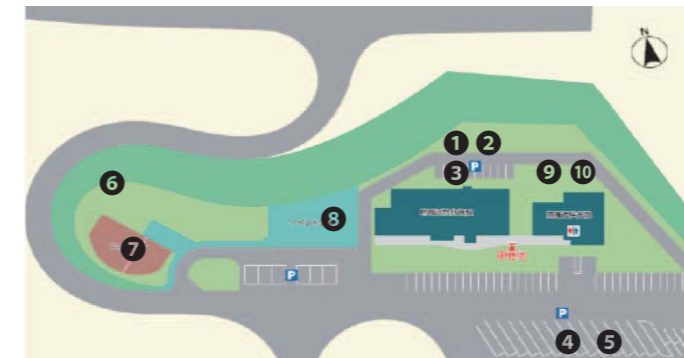

- 施設概要
- ① 道の駅/物産販売所
  - ② 道の駅/フードコート(45席)
  - ③ コンビニエンスストア(ファミリーマート)
  - ④ 駐車場(81台)
  - ⑤ RVパーク(6台)
  - ⑥ 緑地広場
  - ⑦ ドッグラン(大型犬スペース、小型犬スペース)
  - ⑧ イベント広場
  - ⑨ 情報提供施設
  - ⑩ 24時間利用可能トイレ(男子、女子、多目的)

## 03 春の交通安全市民総ぐるみ運動



④ 後部座席を含めた全ての座席のシートベルトとチャイルドシートの正しい着用の徹底  
⑤ 交差点と交差点付近の交通事故防止  
交通事故の撲滅は、市民誰もが望む「願い」です。この「願い」をかなえるため「守ろう交通ルール 高めよう交通マナー」を市民一人一人が心掛けて実践することが重要です。

### 新入学児童に配慮した思いやり運転を

4月は、新入学児童が交通事故に遭うケースが見受けられます。

自転車・車を運転する皆さんは、子どもに配慮した運転に心掛け、家族や地域では将来の登米市を担う子どもたちの見本になるよう交通ルールを守り、交通マナーを実践しましょう。

- 4月6日(木)から15日(土)の10日間、全国一斉に「春の交通安全運動」が展開されます。市では次の5項目を運動の重点として掲げ各地区での街頭指導など、関係各団体とさまざまな交通安全活動を展開します。
- 【運動の重点】
- 子どもと高齢者の交通事故防止(事故にあわない、おこさない)
  - 飲酒運転の根絶
  - 歩行中・自転車乗用中の交通事故防止(自転車については、特に自転車安全利用五則の周知徹底)



### 県飲酒運転根絶重点区域に指定

飲酒運転は「犯罪」です。本市は県内他市町村と比べて、飲酒運転による検挙数・事故件数の割合が高い地域です。自動車・自転車などを運転する時は、飲酒運転が引き起こす事故の重大性を十分に認識し、「飲んだら乗らない」「乗るなら飲まない」を実践しましょう。

【指定場所】 迫町佐沼字中江一丁目～五丁目

【指定期間】 平成28年4月1日～平成30年3月31日まで

【飲酒運転で失う六つの宝】

- 命(死亡事故に直結)
  - 家族(家族離散など)
  - 仕事(会社は解雇など)
  - 社会的信用(マスコミで報道など)
  - 免許(免許取り消しなど)
  - お金(罰金や遺族補償など)
- 飲酒運転 しない

【問い合わせ】 市民生活部市民生活課(市民総務係)  
☎ 0220(58)2118

## 04 狂犬病予防の集合注射を実施します

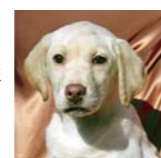

飼い犬の狂犬病予防注射を市内各町域で実施します。

日程は4月10日(月)～5月11日(木)まで。犬の所有者には、年1回の狂犬病予防注射が法律で義務付けられていますので、必ず接種しましょう。新たに犬を飼われた場合は、会場で登録手続きの上、注射してください。

【新規登録料】 1匹3千円  
【予防注射代】 1匹3100円

円(内訳) 予防注射代 2550円、注射済票代 550円  
※平成29年度から予防注射料金を80円値上げし、2550円に改正します。

今回の料金改定は、ワクチンと資材高騰により獣医師会からの要望で、県内一斉に実施します。皆さまのご理解とご協力をお願いします。

【問い合わせ】 市民生活部環境課(生活環境係)  
☎ 0220(58)5553

## 05 地域包括支援センターが移転します

市民のみなさんがより相談しやすい体制を整えるため、4月から二つの地域包括支援センターの事務室を総合支所内へ移転します。

- 登米市 迫地域包括支援センター
  - 登米市 中田地域包括支援センター
- 【移転後】 迫総合支所内(移転前/恵泉会事務局内)
- ☎ 0220(22)1152
- 登米市中田・石越地域包括支援センター
  - 【移転後】 中田総合支所内(移転前/中田保健福祉会館内)
- ☎ 0220(34)7611
- 【問い合わせ】 福祉事務所長 寿介課(介護給付係)  
☎ 0220(58)5551

Information 08

平成 29 年度登米市農作業標準料金・賃金表

農作業を受委託する場合の参考にしてください

| 作業種目など    | 種別      | 作業単位                | 区画                  | 標準料金(税込)           | 備考                                     |                             |
|-----------|---------|---------------------|---------------------|--------------------|--|-----------------------------|
| 耕起        | 水田耕起    | トラクター               | 10㍍                 | 30%未満              | 4,940円                                 | ロータリーを基準<br>耕深 12㍍以上        |
|           |         |                     |                     | 30%~50%未満          | 4,320円                                 |                             |
|           |         |                     |                     | 50%以上              | 3,910円                                 |                             |
|           | 畑耕起     | トラクター               | 10㍍                 | 30%未満              | 5,660円                                 | 二番耕<br>普通畑                  |
| 代かき       | トラクター   | 10㍍                 | 30%未満               | 30%~50%未満          | 6,380円                                 | 仕上げまで                       |
|           |         |                     |                     | 30%~50%未満          | 5,860円                                 |                             |
|           |         |                     |                     | 50%以上              | 5,450円                                 |                             |
| 田植え       | 催芽料金    | 1袋                  | 4 <sup>キログラム</sup>  | 260円               |  |                             |
|           | 苗       | 1箱                  |                     | 700円               | 苗を委託者自己搬入以外は1箱30円増<br>箱処理別は含まない        |                             |
|           | 田植機     | 10㍍                 | 30%未満               | 5,350円             | 側条施肥(肥料は含まない)<br>1,000円増               |                             |
| 30%~50%未満 |         |                     | 4,830円              |                    |  |                             |
| 50%以上     |         |                     | 4,420円              |                    |  |                             |
| 直播        | 湛水      | 10㍍                 |                     | 5,350円             | 代かき済みほ場とし、種籾、コーティング<br>処理含まず           |                             |
|           | 乾田      |                     |                     | 5,140円             | 整地済みほ場とし、種籾含まず                         |                             |
| 稲刈り       | コンバイン   | 10㍍                 | 30%未満               | 16,970円            | 隅刈り~運搬まで<br>フラ切断<br>フラ結束は2,000円増       |                             |
|           |         |                     | 30%~50%未満           | 15,840円            |  |                             |
|           |         |                     | 50%以上               | 14,610円            |  |                             |
|           | バインダー   | 10㍍                 |                     | 8,020円             | 刈放し、結束糸持ち                              |                             |
| 脱穀        | ハーベスター  | 10㍍                 |                     | 6,690円             | 結束なし<br>結束                             |                             |
|           |         |                     |                     | 8,850円             |  |                             |
| 籾乾燥調整     | 乾燥      | 生籾乾燥                | 60 <sup>キログラム</sup> | 1,030円             | 水分18%以下のもの                             |                             |
|           |         | 半乾燥                 | 60 <sup>キログラム</sup> | 650円               |  |                             |
|           | 籾すり     | 60 <sup>キログラム</sup> | 590円                | 袋代は別               |  |                             |
|           | 色彩選別    | 30 <sup>キログラム</sup> | 430円                | 単独作業、籾すりと同時に作業は別料金 |  |                             |
| 散布        | 肥料散布    | ブロードキャスター           | 10㍍                 | 750円               | 肥料代は別                                  |                             |
|           | 農薬散布    | 背負動力散布機             | 10㍍                 | 860円               | 農薬代は別                                  |                             |
|           | 堆肥散布    | マニアスプレッター           | 10㍍                 | 2,570円             | 堆肥代金は含まない。積込運搬含む                       |                             |
| 堆肥        |         | 1ト                  |                     | 3,240円             | 有機センター成分と同等品、運搬なし                      |                             |
| 溝切        |         | 30㍍                 |                     | 4,830円             | 溝切は100㍍当たり500円くらいとし、<br>まくらは排水溝までつなぐ   |                             |
| 畦畔土盛      |         | 1㍍                  |                     | 40円                | 片側(土盛、鎮圧)                              |                             |
| フラ収集梱包    | 反転収集    | ジャイロレーキ             | 10㍍                 | 1,340円             | 2回を標準とする                               |                             |
|           |         | ロールベラー              | 10㍍                 | 2,570円             |  |                             |
|           | 梱包      | ハイベラー               | 10㍍                 | 3,090円             | 積み上げ・運搬は含まない                           |                             |
|           |         | ラッピング               | 1個                  | 直径1㍍               | 1,000円                                 | ラップフィルム二重巻、積み上げ・運搬<br>は含まない |
| 転作田草刈(牧草) | ディスクモア  | 10㍍                 |                     | 3,090円             | 転作草地の草刈り(刈り放し)                         |                             |
| 畦畔草刈      | 草刈機     | 1時間                 |                     | 1,540円             | 機械持ち(燃料含む)                             |                             |
|           | 自走畦畔草刈機 | 1時間                 |                     | 3,090円             | 機械持ち(燃料含む)                             |                             |
| 賃金        | オペレーター  | 1日                  |                     | 10,000円            | トラクター・コンバインなどの運転者のみを<br>依頼する場合の賃金(8時間) |                             |
|           | 一般作業員   | 1日                  |                     | 8,000円             | 一般農作業、男女とも同額(8時間)                      |                             |

- 賃金は、実働8時間を基準とします。
  - 上記以外の、未整備田(開田等、地形、地質、作業内容など、通常と異なる場合は双方協議の上、決めてください。
  - 区画の考え方は、ほ場の区画ではなく作業面積による区画です(例:1㍍区画内で20%作業する場合は「30%未満」の区画料金を適用します)。  
※料金表は各総合支所に準備しています。また、市ホームページ(<http://www.city.tome.miyagi.jp/kurashi/nogyo/tinsyaku.html>)にも掲載しています。
- 【問い合わせ】農業委員会事務局(農地管理係) ☎0220(34)2317

Information 06

みんなで楽しく遊んだり、おしゃべりしませんか。

ご利用ください「子育て支援センター」

|           | 迫子育て支援センター  | 登米子育て支援センター  | 東和子育て支援センター                       | 中田子育て支援センター                                 |  |
|-----------|---|--|-----------------------------------|---|--|
| 申し込み問い合わせ | ☎0220(22)2524   | ☎0220(52)2246  | ☎0220(42)2230                     | ☎0220(35)2525                               |  |
| 活動内容      | 事業名   | ひろ場<br>ひよこ(火)0歳~就学前<br>うさぎっこ(木)おむね<br>3歳児<br>10:00~11:30 | ミッキーの会<br>月3回程度 火曜日<br>9:30~11:30 | わいわい広場<br>毎週木曜日<br>10:00~11:30              | ▶カムすく広場<br>毎週水曜日 9:30~11:30<br>▶すくすくの日(0~1歳児)<br>月2回木曜日 9:30~11:30 |
|           | 共通内容  | 紙芝居、絵本の読み聞かせ、手遊び、子育て相談・子育て講座・子育て支援情報など                   |                                   |   |  |
|           | 独自内容  | ミニ運動会、親子遠足、季節の行事、おやつ作り、運動遊びなど                            | 誕生会、季節の行事、ミニクッキングなど               | ふれあい遊び、わらべうた遊び、季節の行事、ミニクッキング、手作りおもちゃ、3B体操など |  |
| 申し込み方法    | 各施設に備え付けの用紙に必要事項を記入の上、登録する子育て支援センターや児童館に提出してください。<br>※対象は、0歳~就学前のお子さんとその保護者(家族)   |  |                                   |   |  |
| 自由来館      | 自由来館は、各支援センターの広場以外の日でも自由に利用できますので、気軽に遊びに来てください。<br>毎週月~土曜日 毎週月~土曜日 毎週月~金曜日 毎週月~土曜日<br>8:30~17:00 8:30~17:00 9:00~14:00 8:30~17:00 |  |                                   |   |  |

|           | 豊里子育て支援センター  | 米山子育て支援センター                            | 石越子育て支援センター                   | 津山子育て支援センター                    | 南方子育てサポートセンター                     |   |
|-----------|--|--|-------------------------------|--------------------------------|-----------------------------------|---|
| 申し込み問い合わせ | ☎0225(76)4731  | ☎0220(55)2313                          | ☎0228(34)3110                 | ☎0225(68)3363                  | ☎0220(58)5558                     |   |
| 活動内容      | 事業名  | たんぼぼ広場<br>毎週火曜日<br>10:00~11:30         | くまのこ広場<br>毎週木曜日<br>9:30~11:30 | ふれあい広場<br>毎週水曜日<br>10:00~11:30 | ぼんぼこ広場<br>月3回程度 水曜日<br>9:30~11:30 | 遊びの広場<br>毎月5~6回<br>10:30~11:00          |
|           | 共通内容   | 紙芝居、絵本の読み聞かせ、手遊び、子育て相談・子育て講座・子育て支援情報など |                               |                                |                                   |   |
|           | 独自内容   | リトミック、いきいき豊里っ子の日、季節の行事など               | クッキング、誕生会、季節の行事など             | ミニクッキング、誕生会、季節の行事など            | 誕生会、季節の行事、おやつ作り、運動遊びなど            | ピアノとうたおう、おはなしワクワク、リトミック広場、地域交流(ぼんぼの日)など |
| 申し込み方法    | 各施設に備え付けの用紙に必要事項を記入の上、登録する子育て支援センターや児童館に提出してください。※対象は、0歳~就学前のお子さんとその保護者(家族)  |  |                               |                                |                                   |   |
| 自由来館      | 自由来館は、各支援センターの広場以外の日でも自由に利用できますので、気軽に遊びに来てください。<br>毎週水・木曜日 毎週月~土曜日 毎週月~金曜日 毎週木曜日 毎週月~土曜日<br>9:00~14:00 8:30~17:00 9:00~16:00 9:30~14:00 8:30~17:00 |  |                               |                                |                                   |   |

※詳細は、直接各支援センター・児童館にお問い合わせください。

Information 07

あなたのCM作品を  
テレビで放映

東日本放送の主催で開催されている「みやぎふるさとCM大賞」。今年は広く市民の皆さんからの作品を募集しています。多数のご応募をお待ちしています。

【募集点数】1点。※応募多数の場合は、応募内容により選考します

【作品の内容】観光、物産、伝統、人物、歴史、自然など、登米市の自慢や魅力を表現した未発表の作品

【作品タイトル】25文字以内

【作品秒数】30秒

【作品企画】ビデオテープ(HDCAM・HDV)またはビデオデータ(AVI・MPEG 2・MOVなど)

【応募資格】市内に在住または勤務する人や団体で、映像制作を職業としていない人ならどなたでも応募できます

【著作権】応募作品の著作権は市に帰属します

【応募方法】7月31日(月)までに①氏名(団体の場合は団体名と代表者氏名)②住所③電話番号④職業または学校(学年)⑤作品タイトル(仮称可)

⑥作品の大きな内容を任意の様式に記入の上、直接または電子メールでご連絡ください

【応募期限】作品は、9月15日(金)までに総務部市長公室広報広聴係へ提出してください

【制作費など】制作、編集・加工にかかる費用はすべて応募者負担となります

【申し込み・問い合わせ】総務部市長公室(広報広聴係) ☎0220(22)2090  
✉koho@city.tome.miyagi.jp





豊里



### 鳴子でそり遊びとスキー教室

ときめきキッズクラブ第3回学習会「そり遊び・スキー教室」は2月18日、大崎市鳴子町のオニコウベスキー場で開かれ、44人のクラブ員が、そり遊びとスキーを楽しみました。スキーは、指導員から一人一人丁寧に指導を受けました。そり遊びではみんなで競争したり、そりをつなげて滑り降りたり。ゲレンデに旗を立て、全員でスノーフラッグをするなど、雪山ならではの遊びを楽しんだ1日でした。

### 「火の用心」火災防止呼びかけ

平成29年春季登米市火災予防運動は3月1日から始まり、登米市消防団米山支団（比毛耕太郎支団長）と登米市米山支部婦人防火クラブ（畠山ひろみ会長）が街頭広報活動を実施しました。二つの団体は、合併以前から春と秋の火災予防運動期間中、登米市役所米山総合支所前の県道など、町内3カ所で広報活動を実施。火の用心と書かれたのぼりを手に、火災防止の注意を喚起しました。



米山

石越



### 青少年の健全育成に理解深め

青少年のための登米市民会議石越支部と石越町子ども育成協議会の「合同会員研修会」は2月4日、石越公民館で開かれ、団体関係者や子育て世代の母親など、地区住民約40人が青少年の健全育成に理解を深めました。講師は、まなびのたねネットワーク代表理事の伊勢みゆき氏。幼少時に自己肯定感を高めることの重要性、親や大人の関わり方などについて話しました。参加者は子どもと接する上で大事なことについて、真剣に耳を傾けていました。

### 大空から見る南方は絶景かな

「熱気球試乗体験会」(南方中央地区コミュニティ主催)は2月26日、南方中央運動広場で開かれました。同日は澄んだ青空の下、約150人の親子連れが参加。熱気球試乗は、途中から強風が吹き50人ほどとなりましたが、試乗した親子は、大空からの景色の素晴らしさに歓声を上げました。また、自分の絵がスクリーンで泳ぐ「うごく!?お絵かきコーナーミニ水族館」や無料で振る舞われた「おしろこ」を味わうなど、楽しいひとときを過ごしました。



南方

津山



### 福を願い横山不動尊で豆まき

横山不動尊の「節分豆まき」は1月29日、横山不動尊境内で開かれ、多くの老若男女が豆袋を拾いました。かみしも姿の関係者が、太鼓の音と「福は内、鬼は外」の元気な掛け声に合わせて、ご祈祷した豆袋をまくと、訪れた人たちは歓声を上げながら多くの福を呼び込もうと豆袋を拾っていました。まかれた豆袋には当たり付きの「福豆」が入っていて、拾った人には福柝や福飴などの縁起物が贈られました。

# 9 TOWNS TOPICS

9つのまちのホットな話題をお届けします

迫



### 踊りや餅つきで交流を深める

佐沼地区コミュニティ推進協議会(千葉成幸会長)主催の「佐沼地区コミュニティ祭り」は2月26日、迫公民館を主会場に開かれ、子どもからお年寄りまで約800人が踊りや餅つきで交流を深めました。祭りでは、各町内会の演芸発表のほか、作品展示・工作体験などが行われたほか、お昼には公民館玄関前で餅つきも。つきたての餅とはっと汁が来場者に振る舞われました。充実した内容に、来場者は楽しい時間を過ごしました。

### 空高く舞い上がれ手作りだこ

「第54回とよま凧あげ大会」(青少年のための登米市民会議登米支部主催)は2月5日、北上川右岸堤防で開かれ、大勢の市民がたこ揚げで触れ合いました。凧あげ大会は、手作りだこを通して、市民相互の親睦を図ることと、親子の触れ合いを深めることを目的に毎年開かれています。同日は穏やかな天気、風のないあいにくの状況でしたが、参加者は悪戦苦闘しながらも、大空にたこを舞い上げました。

登米



東和



### 銀世界で大いに遊び交流深め

「雪山であそぼう！」(青少年のためのあそびの探検隊などが主催)は2月4、5の両日、栗原市花山の国立花山青少年自然の家で開かれ、市内外から34人の小学生などが参加しました。同日は、暖冬の影響で雪不足が心配されましたが、前日の降雪により、一面銀世界に。子どもたちは、雪山での危険予知トレーニングやブルーシートスライダーなどで交流を深めました。

### 地域活動、30年の節目迎え

「上沼コミュニティ運営協議会設立30周年記念式典」は2月18日、上沼ふれあいセンターで開かれました。同式典では、協議会設立以来長きにわたり、協議会活動や地域の振興・発展・安全に貢献した5人、1団体に表彰状と記念品を贈呈。「30年のあゆみ」と題した、設立当初からの活動をまとめた映像が披露され、出席者は30年の歴史を振り返りました。記念公演では、ほうねん座が演舞「祝いの舞」を披露し、式典に花を添えました。

中田





## Dream

ぼくとわたしの夢

Monthly Hot Communication

### 加藤 ほのかさん

かとう・ほのか 米山中2年  
米山町・大又

#### 頂点を目指して

私が今、最も力を注いでいるのは柔道です。目標は県中総体を制し、全国大会で優勝することです。小学1年で始めた当初は、全く勝つことができず、痛くてつらい思いばかりしていたので、柔道が嫌いでした。しかし、熱心に指導して下さる先生や両親のサポート、一緒に練習する仲間など、環境に恵まれていた私は、徐々に勝てるようになり、今では一番熱中できるものとなりました。

柔道を通して、強くなるために学んだことがあります。それは、自分の弱さを認めることです。何が足りなくて、何が悪いのかを考えた上で、積極的にきつい練習に取り組み、自分を追い込むことが大事だと思います。これからも自分に厳しく挑み続け、いずれは世界に通用する選手になって、オリンピックに出場します。

## Child

わが家のアイドル

Monthly Hot Communication



いつも笑わせてくれて、幸せをありがとう。かわいがってくれる全ての人に感謝です(\*^^\*)。

いつも笑顔で元気な瑠姫。足をばたばたさせて喜んだり、話しかけるとにこにこしたりしてくれます。これからも、にこにこして、すくすく大きく育ってね。



上野 瑠姫ちゃん(11カ月)  
2016年4月12日生まれ  
迫町・茂栗  
智浩さんの長女

しづく 中山 紫月ちゃん(1)・りりあ 夢晶ちゃん(3)  
紫月ちゃん：2015年12月26日生まれ  
夢晶ちゃん：2013年5月1日生まれ  
津山町・横山8区 裕太さんの次女・三女

## Young

まちの若い衆

Monthly Hot Communication

### 松野 友佳里さん

まつの・ゆかり 30歳  
津山町・入沢

- ★身長と血液型 158センチでA型です。
- ★現在は 仙台の大学を卒業した後、市内の子育て支援センターに勤務しています。乳幼児から、小学生まで幅広く子どもたちに関わっています。毎日、子どもたちのさまざまな表情が見られるので楽しいです。
- ★自分の性格 おとなしそうと言われますが、明るくにぎやかです(笑)。
- ★趣味は お菓子や小物を作ることです。お菓子は、和菓子、洋菓子どちらもいけます。特に、デコレーションなどの細かい作業が好きですね。
- ★理想の男性像 特にこういう人というのはないです。強いて言うなら、お互いの意思を尊重できる人。
- ★休日は 友達と遊んだり、買い物に出掛けたりすることが多いですね。家業が農業なので、これからの季節は畑や田んぼで農作業することが増えますね(笑)。
- ★今やってみたいこと 体を動かすのが好きなので、まずはスポーツですね。それと旅行に行きたいです。国内がいいかな。目標は日本一周です。それと、自分にできそうなことは、ジャンルを問わずに何でも挑戦してみたいですね。
- ★登米市について一言 自然が多いので、もっといろいろと整備されて、多くの人を訪れ、より過ごしやすいところになってほしいです。



#### ～「わが家のアイドル」を募集～

3歳までの子どもたちを募集しています。ご家族の記念にいかがでしょうか。投稿お待ちしております。  
＜応募方法＞①氏名(ふりがな)・性別②住所③行政区④生年月日⑤電話番号⑥掲載する保護者の氏名⑦コメント(50字程度)⑧写真データを添付し応募してください。登米市電子申請サービスから応募することもできます。  
＜応募先＞総務部市長公室広報広聴係 〒987-0511 迫町佐沼字中江二丁目6番地1  
Eメール: koho@city.tome.miyagi.jp  
電子申請: <https://www.shinsei.elg-front.jp/miyagi/uketsuke/dform.do?acs=212IdolMyHome>

電子申請 QR コード





佐々木 賢三さん(82)

さかえさん(80)

米山町・新町  
1958(昭和33)年12月入籍

いつつも一緒だと仲良くなるね

★結婚のきっかけは

【賢三】おらだち夫婦は、ほとこ同士でね。お互いに顔は知ってんだ。でも話をした記憶はねがったな。

【さかえ】初めて話をしたのは、お振る舞いするときだよ(笑)。

★結婚当時の思い出は

【賢三】親父が戦死しながらさ、行政区や親戚の寄り合いさしよつちゅう出掛けでね。まだ若かったが、いざがたねえ。

【さかえ】高校卒業して、習い事の学校に2年通った後に結婚。ご飯炊き覚える前に嫁いだの。んだが、佐々木家で料理を覚えただけ(笑)。

★当時の楽しみは

【賢三】乗り物が好きでさ。当時はメグロのバイクで、お母さん乗せて「田めぐり」したね。車を買ってからは、そっちこちさ行ったなあ。

【さかえ】トラック買ったとき、近所の人たちど石巻さ、潮干狩りさ行ったよ。荷台に乗ってながら、着いたときにはみんな土で真っ黒(笑)。

★現在の楽しみは

【2人】2人でドライブだな。たまに遠出して、秋田や青森さも行くよ。

★夫婦円満のコツは

【2人】一緒にいると、自然と仲良くなるもんだね。

おらほの道の駅

道の駅米山「ふる里センターY・Y」



10万本の「チューリップまつり」

今月は道の駅米山「ふる里センターY・Y」の渡辺芳江さんに話を伺いました。Q 陽ざしも暖かくなり、春が訪れました。この季節、道の駅米山で開催するイベントなどを教えてください。A 毎年恒例の「米山チューリップまつり」を4月23日から5月7日まで、道の駅米山西隣の圃場で開催します。1畝の敷地に、60種類、約10万本のチューリップが皆さんをお待ちしています。赤、白、黄色、ピンクなど、色鮮やかなチューリップが咲き乱れ、例年多くの見物客でにぎ



さわやかな甘さが売りの「もういっこ」。宮城県のオリジナル品種です。

わいます。期間中、東北地区高校丸山相撲大会や歌謡ショーなどの各種イベントの開催、農産物やチューリップの球根などを販売(1株200円、3

株500円。雨天の場合、販売中止もあり)します。入場料は無料ですので、皆さんぜひご来場ください。Q チューリップまつり、楽しみですね。この時期の一番人気の商品を教えてください。A この季節は、米山名物の「イチゴ」が大人気ですね。当道の駅では、大粒でさわやかな甘さが売りの「もういっこ」をメインに置いています。お立ち寄りの際は、ぜひご購入ください。【問い合わせ】道の駅米山「ふる里センターY・Y」 ☎0220(55)2747

「自然豊かな『豊里』 思い出は尽きず」

昔、迫川の中流に「しまえ橋」があり、そのそばで育ちました。小さいときは、空気も水もきれいでした。今は、昔とだいぶ変わったと思います。春はメダカ、ふなっこ、ジャリガニなどを取って遊ぶ。夏は、夕飯を終えた近所の人たちで、夕涼みしながらホテルの乱舞を見るのが風物でした。夏休みは、毎日迫川で泳ぐのが日課で、真っ黒に日焼けしてましたね。

冬は、沼や川でスケート遊び。「下駄スケート」から始まり、次は長靴に金属をベルトで縛る「金スケート」。その後、何年かたってスケート靴にな

りました。

うちは9人家族で、私は四男。幼い頃は、両親が朝早くから野良仕事に出かけていました。帰りは、夏でも冬でも日が落ちてからでした。両親がいない分、兄弟で家庭の仕事を分担していました。私の担当は風呂の当番。井戸からバケツに水をくんで、五右衛門風呂まで何度も往復しました。子どもの遊び場の分校が、自宅の隣でした。時々遊びに夢中になり、仕事を思い出して家へ帰ると親が仕事から戻っていて、怒られた記憶があります。今となってはよい思い出です。

佐藤 博さん(70)

東京豊里会計  
豊里町(二ツ屋区)出身



私は中学卒業後、東京の羽田空港近くの工場に集団就職しました。そんなわけで、登米市内の町名は分かりませんが、位置関係はうる覚えです。現在、食品卸業を営んでおり、もう少し働くつもりです。一線を退いたらゆつくり帰省し、市全体を見て歩くことを今から楽しみにしています。

短歌 まちの文芸

作品募集! ●5月号は俳句・川柳です。住所・氏名・電話番号を記入し、3月27日(月)まで応募ください。作品には全てふりがなを振ってください。応募者多数の場合選考して掲載します。

カラフルな甘い宝石金平糖、ほっと手の平にのせ心なごめり 今日一歩明日又二歩と前に行く 曾孫行け行け宇宙まで

三浦 智恵 (迫)

佐々木三次 (登米)

沼倉いね子 (中田)

本宮やつの (中田)

ふんばって曾孫を見るまで生きたいと 三年連記の日記購ふ

小野寺典子 (中田)

身を縮ませて炬燵でひと日

年とりて寒さ骨身に強くしみ

三上久美子 (南方)

折井由紀子 (米山)

水野トヨコ (米山)

冬枯れの庭に赤い実南天は 寒空の下明るくいたり

佐々木康子 (米山)

収穫も終りしあとに母は逝き 淋しきまして一人佇む

渡辺よしえ (米山)

「農はだて」日向に集う嫗らは 近代化になり廃れゆくねと 春を待つ時く豆もなし我が家では 福も一服鬼も一服

遠き日に姉と訪ねし斎利雛 朝のテレビに会えてなつかし

2月23日までの3歳6カ月健診でむし歯のなかった子どもたち



むし歯がなかった子は、  
市内9地区で50人中35人でした

### いつまでもお元気で

おめでとうございます  
祝100歳



佐藤 イツヨさん  
(中田町・沼畑)  
大正6年2月14日生まれ

イツヨさんは中田町沼畑出身で20歳のときに四郎さんと結婚しました。夫婦で農業を営み、3男3女の6人の子供を育てあげました。

健康の秘訣は裸足でいること。冬でも外

登米町日根牛出身のみやとさん。24歳で結婚し、3男1女、4人の子宝に恵まれました。

現在は施設に入所しています。施設の皆さんとお花見したり、ジャンボのり巻きを作ったりすることが楽しみです。

「みんなと一緒に楽しく過ごしてきたことが健康の秘訣」と笑顔で話していました。



渡邊 みやとさん  
(津山町・柳風園)  
大正6年2月13日生まれ

一般向け

子ども向け

### PICKUP-04 「不屈の日本人」



関 厚夫／著  
岡本太郎が感嘆した蝦夷・北の風土などを広範囲に描く。戦中に「帝王・カラヤン」を地下室にかくまった田中路子など、被災地・東北の歴史と人物を掘り起こし、その反骨の源流を探る。

### PICKUP-05 「手づくり健康酢バイブル」



金丸 絵里加／著  
玉ネギ、ショウガ、キャベツなどの身近な野菜で作る健康酢から、にんにく、大豆などの栄養食材で作るもの、さらにはチアシードなど、話題の食材で作ったものまで、27種類の健康酢を紹介。

### PICKUP-06 「錯迷」



堂場 瞬一／著  
異例の昇格人事で、鎌倉南署長に赴任した萩原哲郎。その裏に事情があった。それは女性前署長の不審死の謎を解くこと。秘密捜査を進めるうちに、過去の未解決殺人事件が浮上してくる。

続々新刊が入荷。詳しくは市ホームページで

### ●Library Topics●

## みんなの図書館

利用者の声や図書館のイベントなどをお知らせします

## 利用登録は3館(室)共通です

市図書館(室)で本を借りるには、利用者登録が必要です。

市内にお住まい、または在勤、在学していれば、どなたでも利用できます。利用者登録の際には、免許証など本人確認ができるものをご持参ください。1度登録いただくと、市内全ての図書館(室)で本を借りられます。

### <貸し出し冊数と期間>

貸し出し冊数: 1人、各館5冊まで  
貸し出し期間: 貸し出しの翌日から14日間  
※個人以外に、団体にも貸し出していますの

### PICKUP-01 「お金のヒミツなぞとき図鑑」



泉 美智子／監修  
子どもたちが「知りたい」と思う知的な好奇心に応え「お金は、だれがどこでついているの」「値段は、どうやって決まるの」。さまざまな視点から、お金を見たり、考えたりします。

### PICKUP-02 「13階だてのツリーハウス」



アンディ・グリフィ／著  
ハチャメチャな2人組、アンディとテリー。2人の口めがけてマシュマロを飛ばしてくるマシュマロ・マシン、人食いザメだらけの水槽。ありえないことが次々と起こるツリーハウスのお話。

### PICKUP-03 「おとうさんは、いま」



湯本 香樹実／文  
ささめやゆき／絵  
お父さんが絵本を読んでもけると約束した日、帰りが遅くなると電話がありました。おとうさんがどこにいるのか、まゆちゃんの想像はふくらんでいきます。



利用者登録は、簡単な申請書への記入と本人確認証明があれば、5分程度で済みます。登録後に、全館(室)共通のカードをお渡しします。

で、詳しくは各図書館(室)へ気軽にお問い合わせください。

- 開館時間 午前9時～午後5時
- 休館日 毎週月曜、祝日、年末年始など(中田図書室は祝日も開室)  
※その他、館内整理など不定期での休館もありますのでお問い合わせください
- 問い合わせ 追 図書館 ☎22-9820  
登米図書館 ☎52-5330  
中田図書室 ☎34-8081

This Month Pick Up Hot Communication

☑ Books

☑ Health

☑ Young

☑ Dream

☑ Child

☑ Half Century

☑ One's Home

【応募できる人】  
平成29年6月4日現在、満80歳以上で、自分の歯(治療り係) 80200よい歯のコンクール

②ファミリーの部  
平成28年4月1日から平成29年3月31日までの間に3歳児健康診査を受け、むし歯がなかった本人と、お父さん、お母さん、お兄さん、お姉さん。

※応募は①か②のどちらか選択になります。5月初旬に、県歯科医師会から口腔診査の連絡があります。

【応募期限】4月12日(水)  
【申し込み・問い合わせ】  
市民生活部健康推進課  
0220(58)2116  
各総合支所市民課(健康づくり係)



児健康診査を受け、むし歯がなかった本人と、お父さんまたはお母さんのどちらか。

### 妊娠したら、早めの受け取りを

妊娠おめでとうございます。医療機関で妊娠を確認し、予定日が決まりましたら、早めに「母子健康手帳」を受け取りましょう。

【交付日時】毎週月曜日、午前8時30分～午前11時30分  
【交付場所】各総合支所市民課健康づくり係  
【内容】母子健康手帳・妊婦健康診査票等の交付、保健師の個別相談など。※交付日時以外を希望する場合は、最寄りの各総合支所に必ずお電話ください※妊娠から出産、子育てまでの長期にわたり、保健師が個別相談に応じます。できる限りご本人がお住まいの地域でお受け取りください

【問い合わせ先】  
迫総合支所 0220(22)5554、登米総合支所 0220(52)5054、東和総合支所 0220(53)4113、中田総合支所 0220(34)2311、豊里総合支所 0225(76)4113、米山総合支所 0220(55)2112、石越総合支所 0228(34)2113、津山総合支所 0225(68)3114  
※総合支所は市民課健康づくり係市民生活部健康推進課地域保健係(南方) 0220(58)2116

完了)が20本以上ある健康な人。

【応募方法】官製はがき(ファミリー可)に住所、氏名(フリガナ)、生年月日、年齢、電話番号、かかりつけ歯科医院、または最寄りの歯科医院を記入し、下記まで応募してください。

【応募期限】4月14日(金)  
【申し込み・問い合わせ】  
〒980-0803 仙台市青葉区国分町一丁目5-1 県歯科医師会「コンクール事務局」  
022(222)5960  
022(215)3442

### 4月のこころの相談

| 日   | 場所・受付時間・担当                                       |
|-----|--|
| 10月 | 津山ふれあいセンター<br>13:30～15:30<br>☎0225(68)3114<br>医師 |
| 12月 | 豊里公民館<br>13:30～15:30<br>☎0225(76)4113<br>カウンセラー  |
| 18日 | 南方保健センター<br>13:30～15:30<br>☎0220(58)2113<br>医師   |

精神科医師などが相談に応じます(要予約)。  
不明な点は各総合支所市民課に、南方地区の皆さんは、健康推進課にお問い合わせください。

### 4月の休日当番医

| 日   | 休日急患当番医                          | 歯科休日当番医                        |
|-----|----------------------------------|--------------------------------|
| 2日  | よねやま診療所(米山町)<br>☎0220(55)2011    | フジ歯科クリニック(迫町)<br>☎0220(22)7751 |
| 9日  | 八嶋中央診療所(石越町)<br>☎0228(34)2013    | さくら歯科医院(迫町)<br>☎0220(22)2210   |
| 16日 | 米川診療所(東和町)<br>☎0220(45)2301      | はら歯科医院(米山町)<br>☎0220(55)3313   |
| 23日 | 佐藤内科医院(迫町)<br>☎0220(22)2160      | 中江歯科クリニック(迫町)<br>☎0220(22)7767 |
| 29日 | わたなべ内科クリニック(迫町)<br>☎0220(21)5335 | まつお歯科医院(迫町)<br>☎0220(28)2311   |
| 30日 | 三浦消化器内科(中田町)<br>☎0220(34)3611    | 東和歯科医院(東和町)<br>☎0220(53)3811   |

●診療時間 9:00～17:00  
【休日急患当番医】  
●休日・夜間診療案内 ☎0229(24)2267(24時間)  
●第2次診療 登米市民病院 ☎0220(22)5511  
【問い合わせ】登米市医師会 ☎0220(22)2084  
※月～金曜日(休日を除く)  
【歯科休日当番医】  
【問い合わせ】市民生活部健康推進課 ☎0220(58)2116  
※当番医は、変更する場合があります。各医療機関に確認の上、受診ください。

### 4月の献血日程

1日(土)、9日(日)、16日(日)  
▶イオンタウン佐沼  
10:00～11:45  
13:00～16:30

※日程は変更になる場合があります。最新の日程については、市ホームページをご覧ください。下記にお問い合わせください。

【問い合わせ】  
市民生活部健康推進課  
☎0220(58)2116

### 登米いのち ホットとテレホン

はなそうとめ  
☎0120(870)108  
(登米市民専用)

登米いのちホットとテレホンは…  
○24時間いつでもかけられます。  
○名前を名乗る必要はありません。  
○電話相談員は、2年間の研修を終了し、認定された人たちです。  
○固定電話のほか、携帯電話、PHSからもご利用いただけます。

### こども夜間安心コール

●電話番号  
#8000  
(プッシュ回線の固定電話、携帯電話から)  
☎022(212)9390  
(プッシュ回線以外の固定電話、PHSから)  
●相談時間  
毎日午後7時～翌朝午前8時

### 休日・夜間診療案内

休日・夜間診療案内は下記の番号です(24時間対応)  
☎0229(24)2267

### タオル帽子講習会 受講者募集

フェイスタオル1枚でできるタオル帽子で、どなたでも簡単に作ることができます。「岩手ホスピスの会」が、抗がん剤治療により脱毛した人のために考えたもので、この会の指導の下で制作しています。

脱毛された人やご家族、大切な誰かのために一緒に作ってみませんか。

【会場】登米市民病院地域医療連携センター(2階がん相談支援室)

フェイスタオル1枚でできるタオル帽子で、どなたでも簡単に作ることができます。



【日程】5月16日(火)、6月20日(火)、7月18日(火)、8月22日(火)、9月19日(火)、10月17日(火)、11月21日(火)、12月19日(火)、平成30年1月23日(火)、2月20日(火)、

【場所】南方子育てサポートセンター和室

【お問い合わせ】石巻市夜間急患センター  
0225(94)5111

### 石巻市夜間急患センター診療時間

|    | 内科                            | 外科                            | 小児科                           |
|----|-------------------------------|-------------------------------|-------------------------------|
| 月  | 18:00～翌朝7:00                  | 18:00～翌朝7:00                  | 19:00～22:00                   |
| 火  |                               |                               | 18:00～翌朝7:00                  |
| 水  |                               |                               |                               |
| 木  |                               |                               |                               |
| 金  |                               |                               |                               |
| 土  | 18:00～翌朝6:00(翌日が祝日の場合は翌朝7:00) | 18:00～翌朝6:00(翌日が祝日の場合は翌朝7:00) | 18:00～翌朝6:00(翌日が祝日の場合は翌朝7:00) |
| 日  |                               |                               |                               |
| 祝日 |                               |                               |                               |

【時間】午後1時30分～3時  
【参加費】100円(お茶代)  
【問い合わせ】ホットとサロンとめ(鈴木)  
☎070(2011)0928  
電話受付時間午前9時～午後4時

【会場】迫にぎわいセンター(土)／ふれあいコンサート、5月8日(月)、6月12日(月)、7月10日(月)、8月14日(月)、9月11日(月)

【時間】午後1時30分～3時  
【参加費】100円(お茶代)  
【問い合わせ】ホットとサロンとめ(鈴木)  
☎070(2011)0928  
電話受付時間午前9時～午後4時

【会場】迫にぎわいセンター(土)／ふれあいコンサート、5月8日(月)、6月12日(月)、7月10日(月)、8月14日(月)、9月11日(月)

【時間】午後1時30分～3時  
【参加費】100円(お茶代)  
【問い合わせ】ホットとサロンとめ(鈴木)  
☎070(2011)0928  
電話受付時間午前9時～午後4時

【会場】迫にぎわいセンター(土)／ふれあいコンサート、5月8日(月)、6月12日(月)、7月10日(月)、8月14日(月)、9月11日(月)

時間内の入室や退室は自由ですので、お気軽にご参加ください。

【会場】迫にぎわいセンター  
【開催日】平成29年4月8日(土)／ふれあいコンサート、5月8日(月)、6月12日(月)、7月10日(月)、8月14日(月)、9月11日(月)

# 情報場 Information

## 募集

### 初心者も歓迎 陶芸教室受講者を募集

29年度の東和陶芸教室を開講します。市内在住者であれば、ごなたでも申し込めます。初心者も大歓迎です。



【期間】5～10月／開講式は4月25日(火)  
【昼の部】毎週火曜日午前9時～午後2時／初回は5月9日(火)  
【夜の部】毎週水曜日・土曜日午後7時30分から午後9時30分／第1回は5月10日(水)

※初心者は夜の部の場合、水曜日の受講になります  
【場所】東和町陶芸場  
【年会費】7千円(材料費含む)  
【申し込み期限】4月7日(金)  
【申し込み・問い合わせ】東和教育局事務所  
☎ 0220(53)4111  
0220(53)4114

### JICAボランティア 2017年度春の募集

独立行政法人国際協力機構(JICA)は、JICAボランティアの2017年度春の募集をします。  
また、募集に併せて体験談&説明会を開催します。お気軽にご参加ください。

【募集期間】3月31日(金)～5月10日(水)  
【対象】日本国籍を持つ次の人  
▼青年海外協力隊・日系社会青年ボランティア 20～39歳  
▼シニア海外ボランティア 40～69歳  
【応募方法】インターネット応募。インターネット応募できない場合は応募書類を送付します。詳しくはお問い合わせください。  
【派遣中の待遇など】JICA Aの規定に基づき、往復旅費、現地生活費、国内手当などを支給します

【体験談&説明会】事業概要説明や体験談発表、応募相談などを実施します。予約不要、入場無料です(入退場自由)  
【説明会日程】4月6日(木)午後7時～午後9時/AER(アエル)6階「ネットUセミナールーム」4月16日(日)午前10時～正午/仙台第一生命タワービル20階JICA東北  
【問い合わせ】JICA東北(ボランティア募集担当)  
☎ 022(223)4772  
jicahic-jv@jica.go.jp

### 国家公務員総合職・ 一般職採用試験を実施

●総合職試験(院卒者試験・大卒程度試験)  
【インターネット申込受付期間】3月31日(金)午前9時～4月10日(月)(受信用効)  
【第1次試験日】4月30日(日)  
●一般職試験(大卒程度試験)  
【インターネット申込受付期間】4月7日(金)午前9時～4月19日(水)(受信用効)  
【第1次試験日】6月18日(日)  
※申し込み方法や受験資格など

### 労働基準監督官 採用試験を実施

【受験資格】①昭和62年4月2日～平成8年4月1日生まれの人 ②平成8年4月2日以降生まれで次に掲げる人(1)大学を卒業したか、平成30年3月までに大学を卒業する見込みの人(2)人事院が(1)に掲げると同等の資格があると認める人  
【採用予定者数】▼労働基準監督官(法文系) 約170人

### 労働基準監督B(理工系) 約40人

【インターネット受験申込受付期間】3月31日(金)～4月12日(水)(受信用効)  
【インターネット申し込み専用アドレス】<http://www.jinji-shiken.go.jp/juken.html>  
※インターネットでの申し込みのみ  
【第1次試験日】6月11日(日)  
【問い合わせ】宮城労働局総務部総務課(人事係)  
☎ 022(299)8833

### 離職者等再就職訓練 総合ビジネス科募集

【訓練内容】パソコンを活用

した事務処理技能と簿記会計知識の習得  
【対象者】ハローワークの受講指示、受講推薦または支援指示を受けられる人  
【募集人員】15人  
【訓練場所】JMTC石巻教室(石巻市蛇田字新下沼70-18)  
【訓練期間】5月30日(火)から11月29日(水)  
【募集期間】4月12日(水)から5月15日(月)  
【面接選考】5月18日(木)  
【選考場所】県立石巻高等技術専門学校  
【費用】授業料は無料、テキストト代として2万6千円程度  
【問い合わせ】県立石巻高等技

### 夏休み海外研修 交流事業参加者募集

公益財団法人・国際青少年研修協会では、夏休み海外研修交流事業の参加者を募集します。  
【内容】ホームステイ・学校体験・英語研修、ボランティア体験・文化交流・地域見学・野外活動など  
【派遣先】イギリス・オーストラリア・カナダ・サイパン・シンガポール・フィジー・フィリピン  
【日程】7月26日(水)～8月16

術専門学校  
☎ 0225(22)1719

## 市営住宅・定住促進住宅入居者を募集

| 募集する住宅 |  |
|--------|--|
| 市営住宅   | <p>中田本町住宅10号(平成6年)<br/>(中田町石森字本町73番地)<br/>▶募集戸数=1戸(2DK)/家賃月額=1万8500円<br/>～2万7500円/駐車場利用は1台まで</p> <p>米山今泉住宅2-14号(平成17年)<br/>(米山町字桜岡今泉39番地2)<br/>▶募集戸数=1戸(2DK)/家賃月額=1万9700円<br/>～2万9400円/駐車場利用は1台まで</p>  |
| 定住促進住宅 | <p>石越定住促進住宅1号棟301号(3階)、2号棟205号(2階)、2号棟303号(3階)<br/>(石越町南郷字館前176番地1)<br/>▶募集戸数=3戸(3DK)/家賃月額=3万500円<br/>/駐車場利用は1台まで</p> <p>石越定住促進住宅2号棟505号(5階)<br/>(石越町南郷字館前176番地1)<br/>▶募集戸数=1戸(3DK)/家賃月額=2万5900円<br/>/駐車場利用は1台まで</p> <p>豊里定住促進住宅1号棟405号(4階)、2号棟404号(4階)<br/>(豊里町小口前185番地4)<br/>▶募集戸数=2戸(3DK)/家賃月額=2万7500円<br/>/駐車場利用は1台まで</p> <p>豊里定住促進住宅2号棟503号(5階)<br/>(豊里町小口前185番地4)<br/>▶募集戸数=1戸(3DK)/家賃月額=2万5900円<br/>/駐車場利用は1台まで</p> |

【入居資格】住宅に困っている世帯。※市営住宅は低所得世帯であること、定住促進住宅は一定以上の所得があることなどの入居要件があります。詳しくは住宅都市整備課へお問い合わせください。駐車場の契約がある場合は別途1台2千円かかります。

【申込期限】平成29年4月5日(水) ※期限厳守  
【申し込み先】各総合支所市民課または建設部住宅都市整備課(市役所中田庁舎2階) ※郵送不可  
【問い合わせ】建設部住宅都市整備課(住宅整備係)  
☎ 0220(34)2316

**DAIYU HOME CENTER**  
**ダイユーエイト 登米中田店**

季節の花苗・野菜苗  
大量入荷しました

毎月8のつく日は  
**ハッピーデー**

8日 18日 28日

税込3,240円以上お買上げで  
**5倍**ポイント

ダイユーエイト登米中田店案内 広告

ウジエスーパーさん  
マツモトキヨシさん  
薬王堂さん  
JAみやぎさん  
中田総合体育館  
登米市立登米小学校

ヨークタウン内  
ダイユーエイト登米中田店

宮城県登米市中田町石森字駒牽400  
**TEL 0220-23-9433**

営業時間 あさ8時～よる8時まで

登米市は自主財源を確保するため、広報とめに有料広告を掲載しています。

**確かな技術で まかせて安心** 広告

電気工事・オール電化工事・電気通信工事  
太陽光発電設備工事・IH、エコキュート・消防設備工事・点検

**有限会社 五島電機**

登米市中田町宝江新井田字荒谷60-1  
**TEL.0220-34-3349 FAX.34-5792**

エネルギーに夢をのせて 広告

**KUMANEN**  
熊谷燃料住設株式会社

災害時安定供給施設

■アクアショップKUMANEN ■BFCクマネン  
■コインランドリー 清潔空間 ■なごみの家 さらり

〒987-0511 宮城県登米市追町佐沼字北散田120番1  
**TEL.0220-22-2415(代) FAX.0220-22-6732**  
<http://www.kumanen.jp> E-mail:info@kumanen.jp

## 登米祝祭劇場 4月のイベント情報

| 開催日             | 内容  | 問い合わせ                            |
|-----------------|---|----------------------------------|
| 2 ㊤             | ●公開討論会～登米市の明日を選ぼう～<br>【時間】午後2時<br>【会場】小ホール<br>【入場料】無料   | とめ青年会議所<br>☎ 0220(22)7113        |
| 9 ㊤             | ●舞踊教室 千代乃会<br>はんなりの舞<br>【開演】午後1時<br>【会場】小ホール<br>【入場料】2000円  | 千代乃会<br>☎ 090(7522)3931          |
| 16 ㊤            | ●チャリティーショー<br>萌翔 舞踊ひとすじ!! 希望の舞<br>【開演】午前10時<br>【会場】大ホール<br>【入場料】1階指定2500円 2階自由2000円                             | 萌乃会<br>☎ 0220(22)5486            |
| 16 ㊤            | ●日本語と英語の劇ドラマショー<br>「救え!ぼくらの地球～昔話編」<br>【開演】午後3時<br>【会場】小ホール<br>【入場料】無料   | プレイフル<br>スペース<br>☎ 090(7667)7828 |
| 29 ㊤～<br>5月4日 ㊤ | ●高級ピアノ・スタインウェイであそぼう<br>【時間】①9:00～10:30 ②10:45～12:15<br>③13:30～14:45 ④15:00～16:30<br>【会場】大ホール<br>【参加料】入場料無料(申込者) | 登米祝祭劇場<br>☎ 0220(22)0111         |
| 30 ㊤～<br>5月5日 ㊤ | ●第13回登展～登米市民ふれあい美術展～<br>【時間】午後3時まで<br>【会場】小ホール<br>【入場料】無料   | 登米祝祭劇場<br>☎ 0220(22)0111         |

※入場料金は前売り価格です。  
※催しは主催者の都合により変更や中止になる場合があります。  
※4月の休館日は、3日、10日、17日、24日です。

## お知らせ

### 東北財務局出前講座 お金の大切さを学ぼう

東北財務局では、地域貢献の一環として「出前講座」を開催しています。小・中学生、高校生向けの講座では、キャリア教育を織り込みながら「体験型」を通してお金の大切さを学びます。

また、高齢者向けの講座では振り込め詐欺などの手口や対処法を寸劇・歌・カルタを用いた「参加型」で楽しく説明します。費用は無料で少人数でも伺えます。気軽に相談ください。

【実施期間】月～金(祝日、年末年始を除く)  
【場所】申し込み団体で用意してください

【内容】例/小学生「お買いものゲーム」、中学生「夢・お金と仕事」、高校生「社会人になる前に必要な金融知識」、高齢者・一般「お金のトラブルにawanaitaiために」

【対象】学校・PTA行事、研修会、町内会、老人クラブなど  
【問い合わせ】東北財務局金融監督第三課  
☎ 022(263)1111

## 臨時福祉給付金の申請を忘れずに

26年4月からの消費税率の引き上げに伴い、低所得者の負担を考慮し、臨時的な措置として、臨時福祉給付金(経済対策分)を支給します。

【支給対象者】基準日(平成28年1月1日)に登米市に住民登録し、平成28年度分市町村民税(均等割)が課税されていない人(課税されている人の扶養親族、生活保護制度の被保護者などを除く)

☎ 支給対象者1人につき1万5千円

【申請方法など】4月7日から支給対象に該当していると思われる人に、申請書を郵送します。申請書に必要事項を記入し、必要書類を添付の上、最寄りの総合支所市民課市民係宛てに、持参または返信用封筒で郵送してください。申請受付期間は、4月11日(火)から8月4日(金)までです。

なお、4月下旬から順次支給する予定です  
【問い合わせ】臨時福祉給付金専用電話(フリーダイヤル)☎ 0120(294)1115  
※4月7日から開設  
登米市福祉事務所生活福祉課(福祉総務係)

## ねんきんだより

### 年金の予約相談について

日本年金機構では、平成28年10月から全国の年金事務所にて年金相談の予約を実施しています。年金事務所の窓口で年金請求の手続きや、受給している年金の相談を希望する場合は、ぜひ、予約相談をご利用ください。

### ○予約相談のメリット

- ・本人の都合に合わせて、スムーズに相談できます
- ・相談内容にあったスタッフが事前に準備の上、丁寧に対応します
- ※混雑状況によっては、時間どおりに案内できない場合があります

### ○予約相談の時間帯

午前8時30分～午後4時

☎ 0220(58)5552

【臨時福祉給付金の給付を装った詐欺にご注意ください】

市職員などが、電話などで銀行、コンビニなどの現金自動預払機(ATM)の操作や手数料などの振り込みを求められることは、

### (月曜～金曜)

### ○受付期間など

予約相談希望日の1カ月前から前日まで受け付けています。予約の際は、基礎年金番号の分かる年金手帳や年金証書をご準備ください

※予約状況によっては、ご希望に添えない場合がありますので、早めにご予約ください

### ○代理人の相談について

代理人が相談される場合は、委任状が必要になります。障害などで委任状が書けない場合は、介護認定通知や身体障害者手帳などを持参願います

【予約受け付け・問い合わせ】

古川年金事務所(お客様相談室) 予約専用ダイヤル  
☎ 0229(23)1204  
ねんきんダイヤル  
☎ 0570(05)1165

佐沼警察署  
☎ 0220(22)2121  
登米警察署  
☎ 0220(52)2121  
警察相談電話



事故を防止するために、車のライトのハイビーム(上向きライト)を有効に活用しましょう。

ロービームで前方を照らせる距離は約40m。ハイビームにすると約100mとなります。

ロービームの2.5倍も距離が伸び、前方の歩行者などをいち早く発見することができます。

夜間の車の走行は、ロービームが基本ですが、対向車がない場合には積極的にハイビームを活用し、交通事故が起きないように各自対策してください。

また、ロービームとハイビームのこまめな切り替えをお願いします。

夕暮れ時には「ライトの早め点灯」を心掛け、交通事故防止に努めましょう。

【問い合わせ】  
佐沼警察署  
☎ 0220(22)2121  
登米警察署  
☎ 0220(52)2121

|  |  |   |
|--|--|---|
| <p><b>株式会社 清建</b></p> <p>環境プロバイダ</p> <p>本社/〒987-0511 宮城県登米市迫町佐沼南駒木袋212-3<br/>TEL.0220-22-7085 FAX.0220-22-7658</p> | <p>有限会社 <b>リースキン宮城</b></p> <p>TEL.0220-22-3431<br/>FAX.0220-22-3495</p> <p>〒987-0511 宮城県登米市迫町佐沼字下田中53番地8</p> | <p>厚生労働大臣許可 指定居宅サービス事業所</p> <p>有限会社 <b>はさま看護婦・家政婦紹介所</b></p> <p>すずらん託児室</p> <p>TEL.0220-22-8064 FAX.0220-23-2728</p> <p>〒987-0511 宮城県登米市迫町佐沼中江2丁目21(中江ビル)<br/>【すずらん託児室】TEL.0220-22-7755</p> |
|--|--|---|

**安心・安全・安価で予約承り中** 広告

お料理 2,000円より承ります (バス送迎無料)

**株式会社 刺蒸くまがい**

■本社/登米市中田中学校通り TEL.0220-34-5002(代)

■総合センター/中田総合支所通り TEL.0220-34-8707

■花泉営業所/一関市花泉町駅前通り TEL.0191-82-2946

思いやりと真心を感謝の気持ちにこめて 広告

迫町佐沼中江にセレモニールホールオープン!!

**さぬま中江齋苑** (ツルハドラック佐沼店様前)

衣駐車場 80台

病院からの搬送、直接ホールに入れます。

一式葬儀料金 **20万円** 以下

どこよりも安心・安価

株式会社 **誠香社**

24時間電話受付  
TEL.23-9270

## 宮城県で保育士を目指す皆さんへ

《宮城県保育士修学資金貸付事業》指定保育士養成施設在学者で、保育士資格の取得を目指し、卒業後は県内の保育所などで保育士として就業することを目指す学生に、修学資金の貸付事業を実施します。

【貸付人数】70人  
 【貸付額】就学資金月額5万円以内（総額120万円以内）  
 入学準備金20万円以内、就職準備金20万円以内  
 ※その他、生活保護受給世帯などは生活費加算を受けとることが可能です

【利子】無利子  
 【貸付金返還の免除】卒業後、1年以内に保育士登録し、県内の保育所などの指定施設で5年間（過疎地域で従事した場合、または中高年離職者の場合は3年間）継続して保育士業務に従事したとき、貸付金の返還が免除されます  
 【申請の手続き方法】貸付希望者は、各養成校から申請書類を宮城県社会福祉協議会に提出してください

《宮城県保育士再就職準備金貸付事業》保育士資格を持ち、保育士として勤務していない人の再就職準備に必要な費用の

貸付事業を実施します。  
 【貸付人数】35人（先着順）  
 【貸付額】20万円以内（1人1回限り）

【貸付対象費用】①就職で転居が伴う場合の費用②転居先の賃貸物件の借り上げに伴う礼金や仲介手数料など③就職後、業務に従事する際に使用する被服費④業務に関する研修を受けた際の費用⑤通勤に要する自転車等の購入費など

【利子】無利子  
 【貸付金返還の免除】県内の保育所などの指定施設で、2年間継続して保育士として業務に従事したとき貸付金の返還が免除されます  
 【申請の手続き方法】申請書類を宮城県社会福祉協議会に提出してください

【問い合わせ】社会福祉法人宮城県社会福祉協議会地域福祉部総合相談課貸付事業担当 ☎022(399)8844

## 慣れや過信にご注意 農作業安全運動を展開

農作業安全の実践・確認項目  
 ①機械や道具の点検・整備  
 ②休憩の取れる無理のない作業  
 ③農道を走行する際の路肩状況の確認  
 ④農作業や機械作業に適した服装  
 ⑤慎重なほ場への出入り、慎重なあぜ越え

## 子どもについての悩みご相談ください

| ■カウンセラーによる教育相談日               |  |
|-------------------------------|--|
| 相談日                           | 相談時間   |
| 4月 10日(月)、17日(月)、24日(月)       | ①10:00~10:50<br>②11:00~11:50<br>③13:00~13:50<br>④14:00~14:50<br>⑤15:00~15:50<br>⑥16:00~16:50 |
| 5月 1日(月)、8日(月)、15日(月)         |  |
| 6月 5日(月)、12日(月)、19日(月)        |  |
| 7月 3日(月)、10日(月)、24日(月)、31日(月) |  |

学業、不登校、いじめなど、子どもについてのいろいろな悩みを抱えていますか。

市教育研究所は、経験豊かな専門カウンセラーが、教育相談に応じます。相談は無料で、秘密は厳守しますので安心してご相談ください。相談専用電話も用意しています。  
 【相談場所】市視聴覚センター2階教育相談室  
 ※来所の際は、直接2階相談室前でお待ちください  
 【相談方法】面接相談、電話相談とも要電話予約  
 【予約時間】月～金曜日(祝日を除く)午前8時30分～午後5時  
 【相談専用電話】☎0220(22)8125  
 【予約・問い合わせ】登米市教育研究所 ☎0220(22)8029

## 情報広場

の出入り、慎重なあぜ越え  
 ⑥点検・調整時は、必ずエンジン停止  
 ⑦道路走行に備え、反射板の装着

●農作業後の泥汚れについて  
 道路に落ちた泥は、通行の妨げになり、大変危険です。トラクターなどで農作業をした後に、田や畑から道路へ出るときは、泥を落としてから走行するように心掛けてみましょう。

【問い合わせ】産業経済部産業政策課(産業政策係) ☎0220(34)2716

## 木質バイオマス暖房機器設置費用などを助成

市は、住宅への太陽光発電システムや木質バイオマス暖房機器などの新・省エネルギー設備設置費用の一部を補助します。

【対象事業】①住宅用太陽光発電システム設置事業②定置用リチウムイオン蓄電池設置事業③木質バイオマス(ペレット、薪)暖房機器設置事業  
 【対象者】▼市内に住所を置く(予定を含む)個人で、補助対象機器を設置する建物を住宅として使用する人▼全ての市税に滞納がない人▼当該補助金の交付をこれまでに受けていない人

## 土地家屋調査士会による無料相談会のご案内

【日時】4月1日(土)午前9時30分～正午  
 【場所】迫公民館  
 【相談内容】土地の境界や面積を知りたい、建物を建築・増改築した後の登記手続きを知りたいなど  
 【申し込み・問い合わせ】宮城県土地家屋調査士会登米支部長(千葉三郎) ☎0220(55)2032 (FAX兼用)

## 東北財務局 多重債務相談窓口のご案内

東北財務局では、クレジッ

※すでに購入・設置した場合は、補助金の交付対象になりません  
 【補助対象経費】①太陽電池モジュール、架台、パワーコンディショナー、その他附属機器、設置工事に係る費用など②機器の購入・据え付けに係る費用③機器の購入・据え付けに係る費用

【補助金額】①2万円×太陽電池公称最大出力(上限8万円)②2万円×蓄電池システム容量(上限8万円)③補助対象経費の3分の1(上限10万円)  
 【申し込み方法】環境課に備え付けの申請書(市ホームページからダウンロード可)に必要事項を記入し、添付書類を添え提出してください。申請する前に市の補助金交付要綱および手引きで、補助要件などを確認ください  
 【申込期間】平成29年4月3日(月)～平成30年3月9日(金)(必着)

※申請額の総額が予算額に達した場合は、受け付けを終了します  
 【申し込み・問い合わせ】登米市南方町新高石浦130市民生活部環境課(環境政策係) ☎0220(58)5553

## トヤローンなどの借金返済に悩む相談員が悩みに聴き、問題の解決に向けアドバイスなどをし、必要に応じて弁護士、司法書士などの専門家に引き継いでいます。相談は無料で秘密は厳守しますので、気軽にご相談ください。

【対象者】借金返済でお悩みの個人(自営業者の人を含む)  
 【受付時間】月～金(祝日、年末年始を除く)午前9時～正午、午後1時～午後5時(原則として)  
 【問い合わせ】東北財務局金融監督第三課多重債務相談窓口仙台市青葉区本町3-3-1 仙台合同庁舎B棟5階

## 相談

### 年金相談に応じます 年金相談所を開設

年金の相談に応じます。完全電話予約制です。前日までにご連絡を。予約の際に「相談者氏名」「基礎年金番号」「電話番号」「相談内容」など要確認。  
 【日時】4月27日(木)午前9時30分～正午、午後1時～3時30分  
 【場所】市役所南方庁舎(2階中会議室)  
 【予約受け付け・問い合わせ】古川年金事務所 ☎0229(23)1200

### 一人で抱え込まないで 多重債務者無料法律相談

【日時】4月14日(金)、4月28日(金)午後1時15分～4時15分  
 【場所】迫にぎわいセンター  
 【担当】14日「開発育子(司法書士)、28日「及川毅(弁護士)」  
 【相談専用電話】☎0220(34)2308  
 【相談料】無料(要電話予約)  
 【問い合わせ】産業経済部商業観光課(商業振興係) ☎0220(34)2734

## 催し

### 昔懐かしい全国石油発動機運転会を開催

昔懐かしい農家の庭や田んぼで働いた機械たちが勢ぞろいします。ぜひご来場ください。  
 【期間】4月29日(土)～30日(日)午前9時～午後3時  
 【場所】長沼フットピア公園(芝生広場側)  
 【料金】見学は無料  
 【問い合わせ】発動機遺産保存研究会 菅原 ☎080(5558)4155

### 4月の納税

軽自動車税・・・全期  
 忘れずに納めましょう  
 納税は便利な口座振替で

納期限/平成29年5月1日(月)

## 登米市の人口・世帯数 (平成29年2月末現在)

| 地区 | 世帯数    | 人口(人)  |        |        | 計(前月比) |
|----|--------|--------|--------|--------|--------|
|    |        | 男      | 女      |        |        |
| 迫  | 7,571  | 10,172 | 10,823 | 20,995 | (▲42)  |
| 登米 | 1,801  | 2,360  | 2,580  | 4,940  | (1)    |
| 東和 | 2,402  | 3,243  | 3,366  | 6,609  | (▲7)   |
| 中田 | 5,027  | 7,736  | 8,150  | 15,886 | (▲1)   |
| 豊里 | 2,143  | 3,339  | 3,374  | 6,713  | (▲2)   |
| 米山 | 2,825  | 4,583  | 4,807  | 9,390  | (▲28)  |
| 石越 | 1,591  | 2,489  | 2,555  | 5,044  | (▲15)  |
| 南方 | 2,654  | 4,280  | 4,492  | 8,772  | (▲16)  |
| 津山 | 1,192  | 1,658  | 1,812  | 3,470  | (▲1)   |
| 合計 | 27,206 | 39,860 | 41,959 | 81,819 | (▲111) |

※上記人口・世帯数には外国人住民も含まれています。

## 市内の交通事故発生状況 (平成29年2月末現在) ※佐沼・登米警察署調べ

|          | H29  | H28  | 増減数  |
|----------|------|------|------|
| 人身事故発生件数 | 42件  | 39件  | 3件   |
| 死者数      | 1人   | 0人   | 1人   |
| 負傷者数     | 59人  | 51人  | 8人   |
| 物損事故発生件数 | 275件 | 291件 | ▲16件 |

※平成29年1月からの延べ件数

警察署からのお知らせ  
 「平成29年春の交通安全県民総ぐるみ運動」が4月6から15日までの10日間実施します。期間中は、市内で、各種交通安全のイベントが開催されます。普段以上に交通事故に遭わない、起こさない運転を心掛けてください。

### 市内放射線の測定結果

測定日:平成29年3月9日 単位:マイクロシーベルト

| 測定地点        | 測定結果 | 天気 |
|-------------|------|----|
| 消防署         | 0.06 | 晴れ |
| 消防署北出張所(石越) | 0.05 | 晴れ |
| 消防署東出張所(東和) | 0.04 | 晴れ |
| 消防署津山出張所    | 0.06 | 晴れ |
| 消防署南出張所(豊里) | 0.04 | 晴れ |
| 消防署西出張所(南方) | 0.04 | 晴れ |

空間放射線量の測定結果はホームページに掲載およびメール配信しています。



# ときめき人

Tokimeki bito



## 豊かな感性で「自分のイメージ」写し出す

### 登米総合産業高写真部

千坂大輔顧問、阿部晶子顧問、平果奈子部長、部員14人。写真左から、平果奈子さん(3年)、菅原龍輝さん(2年)、千葉瑠加さん(2年)

エプソン賞を受賞した作品「群集」



写真右上、右下、菅原龍輝さん撮影  
写真左、千葉瑠加さん撮影



「背伸びしない『いつも通り』の撮影が結果につながったと思います。自分たちの作品が認められてうれしい」と笑顔を見せる3人。

「TopEye 全国高校生写真サミット 2017」は2月3日から5日まで、横浜で開かれ、登米総合産業高写真部が「エプソン賞」を受賞した。同サミットは、中高生を対象に発行している写真部応援マガジン「TopEye」で実施されている「フォトフォトサロン」コンテストの上位校が参加。

サミットへの参加は1校3人。同コンテスト入賞作品を撮影した平部長は確定。残り2人を、千坂顧問、阿部顧問と平部長の3人で話し合った結果、菅原さんと千葉さんが選ばれた。「部員全員頑張っていますが、2人は感性も豊かで特に努力して

ます」と千坂顧問。

サミットでの共通テーマは「キズナ。横浜」。「初めての経験で緊張すると思いましたが、部長のリードでいつも通り楽しんで撮影できました」と菅原さんと千葉さん。2日間で撮影した約800枚の中から、菅原さんのものを2枚、千葉さんのものを1枚選んだ。平部長は「よいものを3点を選びました」と自分の作品にこだわらない。その結果が受賞につながった。

今回の受賞が「自信になった」というものの、「写真で一番楽しいのは、イメージ通りのものが撮れたとき」と語る3人。3人と一緒に、部員全員が「一番楽しい」瞬間を求め、今日もどこかでシャッターを切っている。

## 編集後記

▼早いもので、また1年が過ぎようとしている。周りを見る余裕もなく、ただ走ってきた気がする。後ろ向きは嫌だが、振り返りは大切。振り返れば、多くの人に支えられての1年だった。ここ2、3カ月は特に感じていた。新年度は立場を逆に、支える人間になりたい。(及川)

▼原稿締め切り直前に、まさかのインフルエンザに罹り、周囲の皆さんに大変迷惑をかけてしまいました。いつもながら、サポートしていただく皆さんへの感謝の気持ちを忘れず、新年度は計画的に仕事をしていきたいと思えます。(千葉)

▼3、4月は卒業や入学、転勤などさまざまな別れと出会いがある時期です。私たちは取材でたくさんのお会いがあります。その出会いは偶然ではなく必然ではないでしょうか。「一度切りかもしれない」と胸に刻み、今後も仕事に取り組みでいきたいと思います。(田代)



モバイルとめ (携帯電話版ホームページ) http://www.city.tome.miyagi.jp/m/



登米市メール配信サービス (防犯や防災、イベント・市政に関する情報をメールでお届けします。) http://tomecity.mail-dpt.jp/