

市が魅力を、価値を、エネルギーを「私に」伝える情報紙

広報とめ
トゥー・ミー

To Me

11

Nov 2015
Vol.246



ときめき人
菅原 朱莉さん

【特集】

子育て十人十色

【写真集】

仲間とつかんだ勇気

【今月の表紙】

登米市消防団演習から
(関連記事12～13ページ)

2005.4.1～

市制施行
10周年

これまでも
これから



社会情勢の変化により、子育てを取り巻く環境も大きく変わり、自治体の
 子育て支援が欠かせなくなりました。
 今月は、登米市の子育て支援について紹介します。
 【問い合わせ】福祉事務所子育て支援課 ☎0220(58)5562

子育て 十人十色



(写真は9月27日の「こどもまつり」で撮影に協力いただいた親子です)

全ての子育て家庭へ ニーズに合った必要な支援を 子ども・ 子育て支援新制度

より良い子育て環境を 目指す新制度

子ども・子育て支援新制度は、平成24年8月にできた「子ども・子育て関連三法」に基づく制度で、主なポイントは次の三つです。

- ① 質の高い幼児教育・保育の総合的な提供
- ② 保育の量的拡大・確保
- ③ 地域の子ども・子育て支援の充実

新制度では、国が定めたこれらの目的を果たすため市が主体となり、地域のニーズに見合った「子ども・子育て支援事業計画」を作ることが義務付けられています。

そのため、市では平成25年10月に「子ども・子育て会議」

を設置し、子育て支援の施策などについて関係者の意見を聞きました。また同年11月には、実際に子育てしている人の生の声を行政に反映させるため、0～10歳の子どもを持つ保護者に対し「子ども・子育て支援事業に関するニーズ調査」を実施しました。

ニーズ調査の結果から 見える市で抱える課題

本市子育ての現状分析とニーズ調査の結果などから、次の5項目を課題として洗い出しました。

1 ニーズに対応した施設の準備
就学前の80割を超える児童が保育所や幼稚園などを利用。保育所では慢性的に待機児童が発生している一方、幼稚園では入園者が定員に満たない状況です。ライフスタイルや雇用形態が多様化する中、現状に合った施設の整備や体制が必要とされます。

2 就労状況に応じた 教育・保育事業の運営

母親の就労状況を見ると、就学前児童では66・1割の人が就労し、就労時間が1日当たり「8～9時間」の人は全回答者の32・0割となっています。母親が安心して仕事ができ

きるよう就労形態に合わせた保育サービスの提供が求められます。

3 子育てに関する公的な 相談体制

「子育ての相談を気軽にできる相手がいない」と答えた人は914人中22人(2・4割)で、核家族化が進む現在、気軽に相談できる体制の整備が必要となっています。

4 援助が必要な家庭に対する 支援

「子育てをする上で周囲の援助が得られない家庭」は914人中60人(6・6割)。「各種支援事業を利用したい

が経済的な理由で利用できない」と回答した人は14人(1・5割)となっています。今後、公的な経済的支援も検討していく必要があります。

5 子育て家庭における 生活環境の改善

約3割の保護者が「子どもとの時間を十分にとれない」「子どもを叱りすぎているような気がする」と子育てについて日常的に悩んでいます。子どもと向き合える十分な時間を取るためには、勤務先の企業などが就業時間や就労形態など、子育て家庭へ配慮することが求められます。

市では、本年3月に「登米市子ども・子育て支援事業計画」を策定。計画期間は平成27～31年度の5カ年です。計画の基本理念は「安心・子育て・住み続けたいまち登米」。今後は、計画に沿って、課題を解決するための取り組みを進め、子どもたちが健やかに育ち、安心して子どもを産み育てられる環境づくりを目指します。

次ページからは、市内で実施している子育て支援事業や、新制度のポイントの一つとして示されている「認定こども園」について紹介します。

Interview

子どもは市の財産
切れ目のない
子育て支援を推進します

福祉事務所
子育て支援課長 鈴木 文男ふみお



子どもは登米市の希望、未来を作る宝です。登米市が発展し続けるために「子育て支援」は絶対に欠かせない取り組みです。

現在、市では、就学前の保育が必要な子どもがいる保護者に対しては、保育所および幼稚園の預かり保育などの充実を図っています。在宅で子育てしている保護者へは、情報交換や育児相談の場として子育て支援センターの利用を促進しています。また、小学生の保護者に対しては、放課後児童クラブの利用環境を整備し、切れ目のない支援に取り組んでいるところです。

出費が多い子育て世代に対し、本市では「保育料は県内最低水準」「放課後児童クラブは利用料なし」で運営し、幅広く経済的な支援を展開しています。

今後、幼稚園と保育所の良さを併せ持ち、保護者の就労状況に関わらず利用できる「認定こども園」の設置を進める予定です。

市では、学校、地域、職域などと相互に協力しながら、保護者のニーズに即した子どもと向き合える「子育て」の支援をしていきます。

気軽に参加できる子育て情報いっぱいの交流場

1. 子育て支援センター



子育ての相談や交流の場として 親子が安心できる居場所を作ります

地域の子育て支援の拠点となる子育て支援センターは、現在市内に10カ所開設。乳幼児やその保護者が交流する場として利用することはもちろん、子育ての相談や情報提供、助言などを援助しています。今後も子育て親子が安心できる居場所づくりを進め、在宅での子育て支援や多様化する保育需要の利用支援に対応するため、事業の充実を図ります。

— 利用者の声 —

竹内 早苗^{みなえ}さん（迫町・内町）
彩子^{あやこ}ちゃん（1）



娘が1カ月頃から利用し、現在はほぼ毎日利用しています。市内には10カ所も子育て支援センターがあるので便利です。施設ごとにいろいろな行事があるので満足しています。

娘はここに来るのが大好きで、お友達と色々な遊びをして楽しく遊んでいます。また、遊びだけでなく、おもちゃの順番を守るなど、ここでたくさんのお話を学び、日々成長していると実感しています。

【市立の子育て支援センター】

施設名	所在地
迫子育て支援センター	迫町佐沼字錦108番地(迫児童館内)
登米子育て支援センター	登米町寺池目子待井391番地(登米児童館内)
東和子育て支援センター	東和町米谷字石橋26番地1(米谷保育所・幼稚園内)
中田子育て支援センター	中田町上沼字大柳117番地2
豊里子育て支援センター	豊里町土手下67番地1(豊里健康管理センター内)
米山子育て支援センター	米山町西野字西小路裏103番地(米山児童館内)
石越子育て支援センター	石越町南郷字矢作130番地1(石越保健センター内)
南方子育て支援センター	南方町新高石浦130番地(南方子育てサポートセンター内)
津山子育て支援センター	津山町柳津字黄牛田高畑59番地(津山林業総合センター内)

【私立の子育て支援センター】

施設名	所在地
ルンビニー園	迫町佐沼字南元丁99番地2(佐沼保育園内)



協力会員の内海幸子^{ゆきこ}さん(右)(迫町・大網東)と利用会員の高橋望^{のぞみ}さん(左)(南方町・松葉)、長男の歩^{あゆむ}くん(7カ月)。内海さんはこれまで3人の子どもを預かり、歩くんは3カ月の頃に預かりました。実際に3人の子どものお母さんでもある内海さん。「子育ての大変さを分かっているからこそ、少しでも子育て中のお母さんを助けたいんです。子どもは一人一人タイプが違うので預かる前は毎回緊張しますね」と話します。利用した高橋さんは、「近所の人に制度があることを教えてもらいました。最初は不安でしたが、預ける前に親子で面談するので安心して預けることができました。これからも利用したいですね」と笑顔で話しました。

手助けをお願いしたい人 子育てのお手伝いをしたい人

◎利用するには？

【対象】市内に居住、または勤務しているおむね2カ月から小学生のお子さんがある人

【利用方法】会員登録が必要です。その後、利用する際に事前連絡をしていただきます。

◎協力会員になるためには？

【資格】市内在住の心身ともに健康な20歳以上で、自宅で安全にお子さんを預かることができる人。保育士などの資格を持つか、市が主催する講習会を受講した人(講習会受講後に会員の登録となります)

【講習会】年3回開催しています。今年度の今後の開催は平成27年10月29日(木)と平成28年2月9日(火)を予定しています。

【問い合わせ】登米ファミリー・サポート・センター事務局(南方子育てサポートセンター内) ☎0220(58)5558

「第7回登米市こどもまつり」を開催



「第7回登米市こどもまつり」を9月27日(日)に迫体育館で開催。たくさんの親子が遊びに来てくれました。子育て応援バンド「ひだまり」によるミニコンサートや、あそびの体験コーナー、キッズ・サッカー、フードコーナーなどいろいろなコーナーがあり、楽しい時間を過ごしました。



子どももママも一緒に楽しめる 楽しいイベントがたくさんあります

子育て支援センターは、おもちゃなどで自由に遊べる「自由来館」のほか、読み聞かせやクッキング、季節の行事など、みんなで一緒に行うイベントもたくさんあります。遊びを通して親子の関わりを深めたり、子育ての情報交換などでお友達を作ったりしませんか。



イベントの内容などは、各支援センターによって異なりますのでお問い合わせください。



南方子育てサポートセンターでは「子育てまっぷ スマイル☆とめっこ」を発行しています。

親子で遊べる市内の「おさんぽまっぷ」や子育て支援情報のほか、予防接種や医療機関などのお役立ち情報も掲載。子育てまっぷは総合支所や子育て支援センター、児童館などで配布しています。

地域ぐるみの子育て支援 ファミリー・サポート・センター事業

子育ての手助けを受けたい人(利用会員)と子育てのお手伝いをしたい人(協力会員)がそれぞれ会員登録し、相互の信頼関係のもとに子どもを預けたり預かったりする地域ぐるみの子育て支援です。

利用会員は、児童の送迎や保護者などの通院、冠婚葬祭、リフレッシュしたいときなどに利用でき、協力会員は市が実施する講習会を受講することで登録できます。

市では、多様化する保育ニーズに応えるため、各種研修会を開催しながら協力会員の確保に努め、利用会員が気軽に利用できるよう、さらなる機能の充実を図ります。

子育てママのリフレッシュにもご利用いただけます

2. ファミリー・サポート・センター

【登米ファミリー・サポート・センターの仕組み】

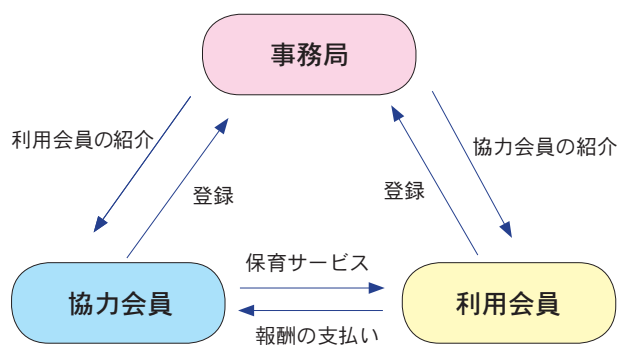

【利用時間と金額】

利用料金	1時間あたり	以降30分ごと
月～金曜日 (午前7時～午後7時)	600円	300円
土日・祝日、年末年始 上記の時間外	700円	350円

一 利用者の声 一



首藤 ^{ちか}周さん（中田町・加賀野一）
健太君（加賀野小5年）
康介君（加賀野小3年）

健太が1年生の頃から利用しています。以前は対象が3年生までだったので昨年1年間は、康介と二人で留守番をさせていました。今は6年生まで利用できるのととてもありがたいですね。最近是不審者情報などが多く心配ですが、児童クラブを利用しているのでとても安心です。

また、児童クラブの先生たちは子ども一人一人を見てくれて、子育てで心配なことなど、相談すれば必要な機関へ繋いでくれます。とても信頼できる存在です。

市外へ通勤しているので迎えが利用時間ギリギリになることもあります。あと30分長いととても助かりますね。



1 「ただいま～」と帰ってきた子どもたち。帰ったら宿題をします。

2 みんなで「なぜなぞ」遊び。学年を越えた交流も楽しいね。

平成28年度 放課後児童クラブ 利用児童を募集します

【利用対象児童】保護者の仕事、病気その他の理由により、適切な保護指導を受けられない市内の小学校に在籍する児童

【児童クラブ開設時間】

- ①平日＝放課後～午後6時30分
- ②長期休業日・土曜日・振替休業日＝午前7時30分～午後6時30分

【休日】日曜日、祝祭日、年末年始

※原則として、インフルエンザや台風などによる学校閉鎖や緊急事態が発生した場合には、学校と同じように閉所します。

【利用料金】無料(ただし、おやつ代や教材費、保険料などは個人負担となります)

【申し込み】平成27年11月20日(金)までに児童館または子育て支援センターに必要な書類を提出してください(詳しくは各児童クラブにお問い合わせください)。



家庭や学校と連携を図りながら
遊びと生活の場を提供します

3. 放課後 児童クラブ

クラブ名	対象校	定員	実施場所	電話番号
迫児童クラブ	佐沼小学校	140人	迫児童館、旧土木事務所 佐沼小学校	0220(22)2524
新田児童クラブ	新田小学校	30人	新田中学校	0220(28)3005
北方児童クラブ	北方小学校	40人	北方小学校、北方公民館	0220(22)0205
登米児童クラブ	登米小学校	60人	登米児童館	0220(52)2246
東和児童クラブ	米谷小学校 米川小学校	40人	米谷児童活動センター	0220(42)3130
錦織児童クラブ	錦織小学校	30人	錦織ふれあいセンター	0220(44)3207
中田児童クラブ	加賀野小学校	130人	中田児童館	0220(35)2525
上沼児童クラブ	上沼小学校	50人	上沼児童活動センター 上沼ふれあいセンター	0220(34)2007
石森児童クラブ	石森小学校	30人	石森小学校	0220(34)2646
宝江児童クラブ	宝江小学校 浅水小学校	30人	宝江小学校	0220(34)8802
豊里児童クラブ	豊里小学校	70人	豊里多目的研修センター	090(7070)5256
米山児童クラブ	米岡小学校 中津山小学校 米山東小学校	60人	米山児童館	0220(55)2313
石越児童クラブ	石越小学校	40人	石越保健センター	0228(34)3110
南方児童クラブ	南方小学校 東郷小学校 西郷小学校	70人	南方子育て サポートセンター	0220(58)5558
津山児童クラブ	柳津小学校 横山小学校	40人	津山林業総合センター	0225(68)3363

※米川小学校、浅水小学校、米山東小学校については、平日「放課後子ども教室」を実施しているので、長期休業日のみ各クラブで受け入れます。

対象を6年生まで拡大し 利用しやすい放課後児童クラブに

放課後児童クラブは、保護者が仕事などで昼間家庭にいない小学生に、適切な遊びや生活の場を提供し、児童の健全な育成を図るものです。

児童福祉法の一部改正に伴い、平成27年度から対象児童を6年生までに拡大し、待機児童ゼロを目指して定員の拡大や活動場所の確保に努めています。

現在市内9カ所の小学校で実施している「放課後子ども教室」との一体型の運営実施を平成31年度までに目指し、地域の実情に応じて利用しやすい体制を整備します。

新制度で増える教育・保育の場

★幼稚園（4～5歳）※施設によっては3歳から

◎小学校以降の教育の基礎を作るために幼児期の教育を行う学校

【利用時間】 昼過ぎ頃までの教育時間のほか、園により教育時間前後や休業中の教育活動（預かり保育）を実施

★保育所（0～5歳）

◎就労などにより家庭で保育できない保護者に代わって保育する施設

【利用時間】 夕方までの保育のほか、園により延長保育を実施

★認定こども園（0～5歳）

◎幼稚園と保育所の機能や特長を併せ持ち、地域の子育て支援も行う施設

【利用時間】 施設の利用時間は認定区分によりますが、夕方まで利用することが可能です

★小規模保育事業所（0～2歳）

◎保育所と同様に就労などにより家庭で保育できない保護者に代わって保育する施設。少人数（19人以下）の0～2歳児が対象

【利用時間】 夕方までの保育のほか、施設により延長保育を実施

— 親の気持ち —



佐藤 歩さん（迫町・大網東）
由彩ちゃん（1）

現在は子育て支援センターを利用して

います。来年の4月から職場復帰する予定です。子どもには小学校就学前は幼稚園で学ばせたいと思っています。しかし、今の年齢では保育園しか預けることができず、入園できる年齢になったら別の幼稚園に再入園となります。子どものことを考えると、環境の変化が一番避けたいことなので、市外の実家近くにある幼保一体型の施設に預けたいと思っています。

「認定こども園」については、姉の子が通っているので話には聞いていました。市内にも増えるといいですね。

幼児期の教育・保育の場が広がります

4. 認定こども園

幼稚園と保育所両方の良さを持つ「認定こども園」の設置を推進します

保護者の働いている状況に関わらず、小学校就学前の子どもに対して質の高い教育・保育を総合的、統一的に一体提供するとともに、子育て支援の充実を図るため、幼保連携型の「認定こども園」の設置を推進していきます。

公立の幼稚園・保育所は登米市子ども子育て支援事業計画に基づき、今後、認定こども園として整備を進めていく予定です。施設の整備などにあたっては、利用している園児の保護者や地域住民に対する説明会などの開催、民間経営主体との意見交換を十分にを行い、施設環境の充実と安定した運営ができる仕組みの構築を図ります。



ちびっこ友遊館(東和町)は、米谷幼稚園、米谷保育所、子育て支援センターが一体化した施設で、合併前の平成14年から事業を開始しています。幼稚園と保育所の5歳児は同室で同一カリキュラムで保育。午前は「幼稚園指導要領」に基づき、午後は「保育指針」に沿った保育をしています。今後このような機能をもつ「認定こども園」の設置を推進していきます。

認定こども園のポイント

1. 保護者の働いている状況に関わりなく、教育・保育を一緒に受けられます
2. 保護者が仕事を辞めるなど、就労状況が変わった場合も、通い慣れた園を継続して利用できます
3. 子育て支援の場が用意されているので、園に通っていない子どもの家庭も、子育て相談や交流の場などに参加できます

子どもの成長や性格は十人十色でみんな違います。子育ても十人十色。色々なかたちがあり、必ず「こうあるべき」という正解はありません。ただ、親子で向き合う時間を大切にしてください。親子が向き合うことで共に成長していきます。親の笑顔は子どもを笑顔にします。子どもの笑顔はまちの輝きになります。全ての親子が笑顔になれるよう、行政で、地域であなたの子育てを応援します。



子どもたちの笑顔があふれるまちへ

児を募集します

2 保育所

【募集保育施設・問い合わせ】

町域	公立保育所	定員	開所時間	電話番号
迫	迫中江保育所	90人	7:00～19:00	0220(22)7642
	迫新田保育所	30人	7:30～18:30	0220(28)2070
登米	登米保育所	60人	7:30～18:30	0220(52)2330
東和	米谷保育所	60人	7:30～18:30	0220(42)2101
中田	中田保育所	90人	7:30～18:30	0220(34)2050
豊里	豊里保育園	120人	7:30～18:30	0225(76)4075
米山	よねやま保育園	90人	7:30～18:30	0220(55)3790
石越	石越保育所	60人	7:30～18:30	0228(34)2039

町域	私立認可保育所	定員	開所時間	電話番号
迫	佐沼保育園	120人	7:00～19:00	0220(22)3512
	錦保育園	90人	7:00～19:00	0220(22)2647
	白鳥ゆめっ子保育園	40人	7:00～19:00	0220(22)1108
登米	北上保育園	90人	7:00～18:30	0220(52)3558
東和	米川聖マリア保育園	40人	7:00～18:30	0220(45)2054
	錦織保育園	70人	7:15～18:45	0220(44)3666
中田	みどりご園	100人	7:00～19:00	0220(34)6677
	保育所森のくまさん	90人	7:00～19:00	0220(34)4105
南方	南方保育所	70人	7:30～18:30	0220(58)2238
	白鳥保育園	40人	7:00～19:00	0220(58)2681
	くるみの木保育園	75人	7:30～18:30	0220(23)7120
津山	杉の子保育所	30人	7:30～18:30	0225(69)2735

町域	小規模保育事業所	定員	開所時間	電話番号
迫	つくしんぼ(佐沼)	19人	7:30～19:00	0220(22)6423
	杉の子幼児園	18人	7:30～18:30	0220(22)8066
	家庭保育園なかよし	15人	7:30～18:30	0220(22)0906
	託児所うさぎさん家	19人	7:30～18:00	0220(22)1730
	にじいろ保育園	19人	7:00～19:00	0220(44)4937
	ニチキッズ佐沼なかえ保育園	19人	7:00～19:00	0220(21)6525
	プアマナ園	15人	7:00～19:00	0220(23)7602
中田	託児所ゆりかご	19人	7:30～19:00	0220(34)5706
	たんぼぼ保育園	19人	7:00～19:00	0220(34)7789
南方	つくしんぼ(南方)	19人	7:30～18:30	0220(58)4677

町域	事業所内保育事業所	定員	開所時間	電話番号
登米	キッズつぼみ(仮)	7人	7:00～19:00	0220(22)1160 (恵泉会事務局)

※小規模保育事業所および事業所内保育事業所(小規模型)を利用できるのは原則、平成25年4月2日以降生まれのお子さんです(3歳未満児のみ)。



【受付期間】平成27年11月2日(月)～11月20日(金)
※月曜日から金曜日までの午前8時30分から午後5時15分まで(休日を除く)

※受付期間を過ぎた場合は、二次利用調整の対象となりますので、ご注意ください。

【受付場所】各総合支所市民課(市民係)

【申込書配布日】平成27年10月20日(火)から各総合支所で配布します。

※現在保育施設(認可外除く)に入所中の場合は施設から配付されます(市外施設の場合は郵送されます)。

【入所基準】保護者などが次の事由により、お子さんの保育を必要とする場合に入所することができます。

保育を必要とする事由

- | | |
|----------------|------------------------------|
| ① 就労(1月48時間超) | ③ 虐待やDVの恐れがあること |
| ② 妊娠、出産 | ④ 育児休業中に既に保育を利用して継続する必要があること |
| ③ 保護者の疾病・障がい | ⑤ 災害復旧 |
| ④ 同居親族などの介護・看護 | ⑥ 求職活動 |
| ⑤ 災害復旧 | ⑦ 就学 |
| ⑥ 求職活動 | ⑧ 市長が前各号に類する状態であると認める場合 |

【申し込みに必要な書類】

① 現在保育施設(認可外除く)を利用中の場合

- ① 現況届
- ② 施設利用申込書
- ③ 家族状況票
- ④ お子さんの健康発育状況
- ⑤ 就労証明書など必要書類

② 新たに保育施設を利用したい場合

- ① 支給認定申請書兼施設利用申込書
- ② 家族状況票
- ③ お子さんの健康発育状況
- ④ 就労証明書など必要書類

【利用調整(選考)の結果】保育の必要性を指数化、高位順に選考し、入所の可否を2月上旬頃に通知します。新規申し込み児童の支給認定証については、4月入所希望の場合、認定事務が集中し、審査に時間を要することから、入所の可否と同時に交付します。なお、利用希望日が平成28年6月以降の場合は、希望日の1カ月前の審査および通知となります。

【問い合わせ】福祉事務所子育て支援課(子育て支援係)
☎ 0220(58)5562

※保育内容を確認したい場合や施設見学を希望の場合は直接施設へお問い合わせください。



平成 28 年度入園

1 幼稚園

●市立

【募集幼稚園】

町域	幼稚園名	対象年齢	預かり保育	電話番号
追	佐沼幼稚園	4～5歳児	○	0220(22)2527
	東佐沼幼稚園	4～5歳児	○	0220(22)3059
	新田幼稚園	4～5歳児	○	0220(28)2222
	北方幼稚園	4～5歳児	○	0220(22)7635
東和	米谷幼稚園	5歳児	○	0220(42)2101
中田	中田幼稚園	4～5歳児	○	0220(34)3502
豊里	豊里幼稚園	3～5歳児	○	0225(76)3323
米山	米山東幼稚園	4～5歳児	○	0220(55)3367
	米山西幼稚園	4～5歳児	○	0220(55)2612
石越	石越幼稚園	3～5歳児	○	0228(34)3170
南方	南方幼稚園	4～5歳児	○	0220(58)2218
	西郷幼稚園	4～5歳児	○	0220(58)2015
	東郷幼稚園	4～5歳児	○	0220(58)2649
津山	つやま幼稚園	4～5歳児	○	0225(68)2029

【申込期間】平成27年11月2日(月)～11月20日(金)

【申込場所】入園を希望する幼稚園

【申し込み方法】次の書類を提出してください。

①支給認定申請書兼施設利用申込書

②幼稚園別の各種書類

※状況に応じて別途書類が必要な場合があります。

【授業料】月額4千円(1世帯から2人以上入園する場合は、2人目以降半額)

※その他給食費など実費徴収があります。

【預かり保育】随時受け付けています(定員の範囲内で可能、審査あり)。利用料は、短期利用で月額200円、通年利用は月額3,500円です。

【問い合わせ】教育委員会学校教育課(教育振興係)

☎0220(34)2679

※保育内容など詳細については、各幼稚園にお問い合わせください。

●私立

■さくら幼稚園(中田町)

対象年齢	預かり保育	給食	電話番号
満3～5歳児	○	週3回	0220(34)2255

【募集園児数】①満3歳児：20人 ②3歳児：30人
③4歳児：10人 ④5歳児：若干名

【申込期限】平成27年11月30日(月)まで

【申込場所】さくら幼稚園

【申し込み方法】申込書を幼稚園に提出してください。

※申込書・要項は幼稚園で配布しています。

【授業料】幼稚園にお問い合わせください。

※所得状況に応じた補助制度(就園奨励費補助金)があります。手続きは入園後になります。

【預かり保育】随時受け付けています。時間・料金は、幼稚園にお問い合わせください。

■登米幼稚園(登米町)

対象年齢	預かり保育	給食	電話番号
満3～5歳児	○	週1回	0220(52)2302

【募集園児数】10人

【申込期間】平成27年11月2日(月)～11月20日(金)

【申込場所】登米幼稚園

【申し込み方法】平成28年度から登米幼稚園が子ども・子育て支援新制度に移行するため、市立幼稚園と同様の手続きが必要となります(左記の市立幼稚園【申し込み方法】参照)。

【授業料】平成28年度から所得状況に応じた料金に変更となります(就園奨励費補助金による授業料補助から、あらかじめ所得状況に応じた料金設定に移行します)。

【預かり保育】随時受け付けています。時間・料金は、幼稚園にお問い合わせください。

一「子ども・子育て支援新制度」による利用手続き一

■3つの認定区分

支給認定区分	対象となる子ども	利用できる施設
1号認定	満3歳以上で、学校教育を希望する場合(預かり保育を利用する場合も含む)	幼稚園 認定こども園
2号認定	満3歳以上で「保育を必要とする事由」(前ページ参照)に該当し、保育を希望する場合	保育所 認定こども園
3号認定	満3歳未満で「保育を必要とする事由」(前ページ参照)に該当し、保育を希望する場合	保育所 小規模保育事業所 認定こども園

※現在、市内に認定こども園はありません。

(幼稚園など)
1号認定の利用

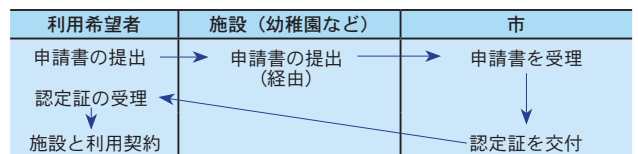

など)
2号、3号認定
の利用(保育所)

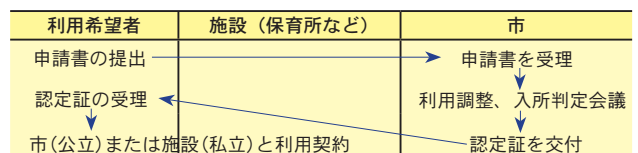

中総体

「平成 27 年度登米市中学校新人総合体育大会」は 9 月 26 から 28 日まで、「平成 27 年度登米市中学校駅伝競走大会」は 9 月 3 日にそれぞれ開かれ、各種目で熱戦が繰り広げられた。各種目で上位入賞した個人、団体は、10 月に県内各地で開かれる県大会に出場する（一部種目はブロック大会を経る）。結果は次の通り。



新人総合体育大会

【団体の部】

●野球

①中田中②佐沼中③津山中③東和中

●ソフトボール

▼女子①中田中②南方・米山中③東和・津山中

●バレーボール

▼男子①津山中▼女子①佐沼中②新田中③東和中③米山中

●バスケットボール

▼男子①登米中②米山中③佐沼中③石越中▼女子①登米中②中田中③豊里中③石越中

●ソフトテニス

▼男子①南方中②中田中③佐沼中③東和中▼女子①中田中②南方中③佐沼中③石越中

●卓球

▼男子①佐沼中②中田中③豊里中▼女子①中田中②南方中③佐沼中

●サッカー

①中田中②石越中③南方中

●バドミントン

▼男子①中田中②東和中③米山中▼女子①南方中②中田中③東和中

●柔道

▼男子①米山中②豊里中▼女子①米山中

●剣道

▼男子①新田中②石越中③南方中

方中▼女子①中田中②佐沼中③南方中

【個人の部】

●ソフトテニス

▼男子①白鳥怜、星柊也（南方中）②佐々木崇人、菅原健斗（中田中）③平井隼人、永浦瑞希（南方中）③菅原真大、赤松皇汰（東和中）

▼女子①齋藤花奈、古内晶（中田中）②菅原未夢、千葉優花（南方中）③菅原菜乃、後藤玲美（東和中）③三上莉奈、鈴木花音（東和中）

●卓球

▼男子①角田大樹（佐沼中）②佐藤光（中田中）③菅原颯雅（豊里中）③野家寛大（中田中）

▼女子①佐藤華耶（南方中）②佐々木瑞希（中田中）③佐々木鈴音（中田中）③鈴木萌夏（南方中）

●バドミントンシングルス

▼男子①岩淵真翔（東和中）②阿部諭（中田中）③遠藤大洋（佐沼中）③本田拓斗（米山中）

▼女子①遠藤麗奈（南方）②千葉瑠奈（南方中）③尾形結女（佐沼中）③佐々木遥（中田中）

●バドミントンダブルス

▼男子①大橋龍成、三田大樹（中田中）②及川俊、佐藤大陸（東和中）③佐藤陸、菅原救

- 人(中田中) ③小松健人、三浦優也(東和中)
- ▼女子 ①小泉りの、三浦咲乃(南方中) ②鎌田美涼、芦名未都(南方中) ③早村葵、畠山梓(東和中) ③尾形響希、真山優香(佐沼中)
- 柔道
- ▼男子 50kg級 ①阿部悠生(豊里中) ②熊谷信人(佐沼中) ③中澤聖哉(米山中)
- ▼55kg級 ①菅原大知(米山中) ②遠藤貴大(豊里中) ③渡邊碧(中田中)
- ▼66kg級 ①野村尊(米山中) ②但野智哉(佐沼中)
- ▼81kg級 ①下山謙信(米山中) ②佐藤茅人(豊里中) ③須藤翔舞(米山中)
- ▼81kg超級 ①川村悠真(米山中)
- ▼女子 48kg級 ①阿部夏海(中田中) ②高橋春香(米山中) ③門間有華(南方中)
- ▼57kg級 ①阿部彬奈(米山中) ②千葉悠(米山中) ③鈴木千裕(南方中)
- ▼57kg超級 ①加藤ほのか(米山中)
- 剣道
- ▼1年男子 ①高橋佑平(佐沼中) ②鈴木那琉(中田中) ③千葉大世(石越中) ③西條尊信(津山中)
- ▼2年男子 ①星雷巳(南方中)



- 男子の部
- ①中田中A ②米山中A ③石越中A
- 女子の部
- ①中田中A ②東和中A ③豊里中A
- 男子区間



駅伝競走大会

- ②細浦息吹(南方中) ③三浦丈(石越中) ③星璃玖(新田中)
- ▼1年女子 ①高橋七美(佐沼中) ②及川未夢(佐沼中) ③高橋あい(南方中) ③佐藤澗(南方中)
- ▼2年女子 ①小諸晴菜(中田中) ②平野彩那(佐沼中) ③八嶋莉恵(登米中) ③佐々木華音(中田中)

- (1区) ①千葉尚輝(新田中A) ②橘龍太(中田中A) ③佐藤似音(米山中A)
- (2区) ①山内悠椿(中田中A) ②大立目和磨(米山中A) ③岩淵勝哉(豊里中A)
- (3区) ①千葉征也(中田中A) ②山田侍源(米山中A) ③熊谷由稀也(石越中A)
- (4区) ①佐藤天哉(米山中A) ②大坂紘二郎(中田中A) ③佐藤翔(米山中B)
- (5区) ①斉本岳(中田中A) ②岩淵太洋(米山中A) ③芳賀翔大(登米中A)
- (6区) ①石川翔也(豊里中A) ②白石心太(中田中A) ③小松健人(東和中A)
- 女子区間
- (1区) ①鎌田菜月(中田中A) ②佐藤彩有花(東和中A) ③千葉奈々美(南方中A)
- (2区) ①赤間朱里(豊里中A) ②岩淵鈴(中田中A) ③岩淵奏子(東和中A)
- (3区) ①佐々木真柚(中田中A) ②千葉優真(東和中A) ③八嶋莉恵(登米中A) ③石川愛那(石越中A)
- (4区) ①高橋さくら(豊里中A) ②箕浦祐芽(東和中A) ③加藤有佳(米山中A)
- (5区) ①小野栞(中田中A) ②唐橋あんじ(東和中A) ③工藤凜々花(佐沼中A)

水害防いだ長沼ダム

9月関東・東北豪雨が発生

9月9日から11日までに関東および東北地方で発生した「平成27年9月関東・東北豪雨」。豪雨の影響で、追川の水位は氾濫危険水位5㍍に迫る4㍍87を観測しましたが（佐沼観測所）、長沼ダムの稼動などにより人的被害は発生しませんでした。

「100年に一度の水害」に備えて建設された長沼ダムは、完成から1年4カ月で稼動。11日午前10時頃から長沼へ流入し、水位は1㍍以上上昇しました。

県内では、栗原市は50箇所を超える河川で越流や決壊があり、大崎市は渋井川の堤防が決壊、大和町は吉田川が氾濫するなど、甚大な被害が発生しています。

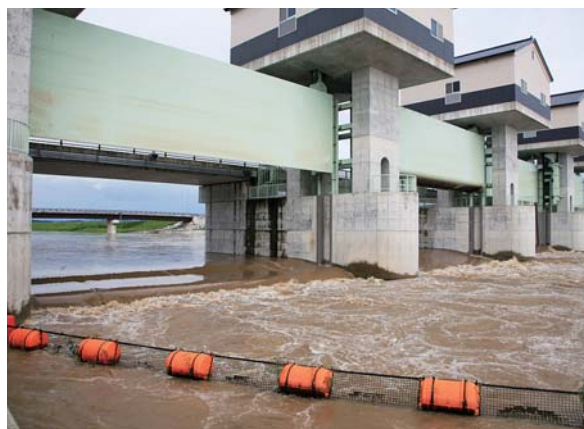

11日午後3時頃には、越流堤を越えた水が轟音を響かせながら長沼に流れました。

日頃の鍛錬成果競う

登米市消防団演習を開催

消防団の技術と団員の士気を高めるため、平成27年度登米市消防団演習は9月13日、長沼フットピア公園で開かれ、市内9支団から約700人の団員が参加しました。演習は9支団の対抗で、小型ポンプ操法と小隊訓練の2種目を実施。夜間や早朝に訓練を重ねてきた団員たちは、指揮者の号令で一斉に動き出し、息を合わせた正確な動作で放水操作や隊列行進をし、日頃の鍛錬の成果を競いました。また、全国大会に出場する女性消防隊が、軽可搬ポンプ操法を披露しました。

審査の結果、小型ポンプ操法、小隊訓練共に東和支団が第1位となり、総合優勝しました。



一糸乱れぬ動きは、日頃の訓練のたまもの。消防団の訓練は、有事の際の規律確保や集団行動の基盤となります。

スポーツと食欲の秋

第26回長沼レガッタ開催

第26回長沼レガッタは9月20日、アイエス総合ポートランドで開かれ、水上で熱戦を繰り広げました。

種目は5人制ナックルフォア（500㍍）と1人制カヌー（250㍍）で、合計78クルーが出場。会場付近では、心地よい秋晴れの下、選手や応援団がテントを並べバーベキューを楽しむなど、スポーツと食欲の秋を楽しみました。チームスワンズ9（代表大友信子さん）の皆さんは「ママさんバレーのチームで参加しました。チームの団結力を高めるため、バレー以外の競技に挑戦しました。今回は決勝で負けましたが、来年は優勝できるように頑張ります」と話していました。



漕いで楽しみ、見て楽しみ、食べて楽しむ。レガッタには、さまざまな楽しみ方があります。

安全宣言で決意新た 交通安全宣言大会を開催

登米市交通安全宣言大会は9月18日、登米祝祭劇場で開かれ、交通安全関係者など約500人が集まり、交通事故防止に向けて、決意を新たにしました。

交通事故犠牲者に黙祷した後、交通安全活動功労者の表彰や県警音楽隊のアトラクションなどがありました。

登米総合産業高校の松田拓也さん（3年）は「学校では、毎月15日に街頭指導を実施し、交通安全の声掛けをしています。私は、通学でバイクを使用しています。常に交通ルール厳守を心掛け、これからも安全運転に努めていきます」と話していました。



佐沼署の笹原隆二署長は、後を絶たない飲酒運転や交通死亡事故を挙げ「皆さんと力を合わせて防止したい」と話しました。

市内企業のワザ集結 産業フェスティバル開催

第11回登米市産業フェスティバルは10月4日、迫体育館と迫中江中央公園を会場に開かれ、家族連れなど多くの来場者でにぎわいました。産業フェスティバルは、市内の食品加工や木材加工、電子部品、自動車部品など、製造業を営む企業などが、多様なモノづくり産業を紹介し、市民との触れ合いの場の提供を目的に開催。合わせて南三陸町の福興市も催されました。

古川みなみちゃん、蒼大ちゃん（迫町菰洗）は「お父さん、お母さんと一緒に来ました。人魚姫とサルを書いたら、大きな画面で動いていてすごいと思いました」と話していました。



迫リコー株式会社出展の「紙アクアリウム」。自分たちの書いた絵が大画面で動き回り、子どもたちは大喜び。

全国での優勝を誓う 女性消防操法大会壮行式

消防技術を競う「第22回全国女性消防操法大会」（10月15日・横浜市）に、県代表として登米市女性消防隊が出場することになり、10月4日に市消防防災センターで壮行式が開かれました。

同大会は地域での防災意識を高めようと、総務省消防庁と日本消防協会が隔年で開き、全都道府県代表の47隊が出場。軽可搬ポンプにホースをつなぎ合わせ、標的を落とすまでの速さや規律、士気などが審査されます。鈴木すず江隊長は「前回大会で優勝した大和町から引き継いだバトンを、次の県代表につなげます」と大会に向けての抱負を述べました。



合併以前は、1988年に豊里町婦人消防隊が出場し優勝。隊員たちは、鉄壁のチームワークでそれ以来の優勝を目指します。

Information

01

心に火災がかくれんぼ

平成 27 年度防火標語



これから冬に向けて日増しに寒くなり、ストーブなどの暖房器具の使用が増え、空気も乾燥し火災が発生しやすい時季を迎えます。火の取り扱いには十分気をつけて、火災が発生しないよう注意しましょう。

11月9から15日までの7日間は全国火災予防運動週間です。市では火災による高齢者などの死傷者をなくすとともに、財産の損失を防ぐため、期間中に次の4点を重点目標にした防火対策を進めます。

【重点目標】

- ① 住宅防火対策の推進
一人暮らし高齢者宅の防火診断などを実施します
 - ② 放火火災予防対策の推進
放火されない環境づくりの注意喚起を図ります
 - ③ 特定防火対象物などにおける防火安全対策の徹底
老人福祉施設の避難訓練などを実施して安全対策を図ります
 - ④ 多数の観客などが参加する行事に対する火災予防指導の徹底
開催の都度、指導を徹底して行事の安全を図ります
- 【住宅用火災警報器】
定期的な動作確認をしましょう

「当たり前」の行動が大事



Masayuki Ueno

消防本部予防課
予防建築係
上野昌行 係長

近年の市内の火災発生状況は、25年が60件、26年が50件と減少傾向にあります。今年はこれまで31件の火災が発生し、2人の尊い命が失われています。例年より少ないペースですが、これからの季節は室内で火気を取り扱うことが多くなるので、気をつけなければなりません。

火を使ったら、完全に消えるのを確認する。燃えやすいものは、火気の近くに置かない。これだけで火事が発生する確率は、限りなくゼロに近づきます。

当たり前のことを当たり前にするということが、火事を出さない一番の近道です。



写真のように、ボタンを押すものや、ひもを引き点検するものがあります

住宅用火災警報器は電池が切れると作動しなくなります。定期的(1カ月に1度が目安)に点検ボタンを押すなどして正常に作動するか確認しましょう。

●警報音が鳴った時は…

「ピッ、ピッ、ピッ」と一定の間隔で鳴る場合は、電池

切れや機器の異常の可能性があります。警報音が鳴った時の対処方法は取扱説明書などで確認してください。

【ご相談・問い合わせ】

- ▼消防本部予防課
☎0220(22)1900
- ▼消防署
☎0220(22)2119
- ▼東出張所
☎0220(42)2119
- ▼西出張所
☎0220(58)2119
- ▼南出張所
☎0225(76)4119
- ▼北出張所
☎0228(34)2119
- ▼津山出張所
☎0225(68)3119

みやぎの水田農業改革支援事業対象事業など

事業名	対象経費	補助率
①共同利用機械・施設整備(転作物)タイプ	▶対象作物の耕運整地用、栽培管理用、収穫用、乾燥・調製用機械など(品質分析機器を含む) ▶集団営農用集積出荷施設、乾燥・調節施設など(既存機械の格納庫は除く) ※新規需要米を除く	経費(消費税除く)の2分の1以内
②共同利用機械整備(稲態様転作)タイプ	▶水稻の直播・有機栽培などに関する機械 ▶新規需要米の乾燥・調製用機械など(品質分析機器を含む) ▶ホールクローブサイレージ用稲関連機械	※62万5千円以上の事業を対象
※事業要件注意事項	①については受益面積1畝以上。ただし、対象作物が麦、大豆、飼料作物の場合はおおむね7畝以上の受益面積 ②については受益面積4畝以上	

園芸特産重点強化整備事業対象事業など

事業名	対象経費	補助率
園芸特産重点強化整備事業	①生産管理用ハウス・付帯設備▶鉄骨ハウス1棟1000平方 [㎡] 以上▶パイプハウス1棟200平方 [㎡] 以上▶1事業当たり合計面積1000平方 [㎡] 以上②省エネルギー化設備③生産管理省力化施設・機械④良質苗生産用施設・機械⑤鮮度保持施設(3坪以上)⑥生産安定施設⑦環境負荷軽減用機械⑧出荷調製省力化機械⑨品質管理機械⑩出荷調製施設⑪その他関連設備など	経費(消費税除く)の12分の5以内 ※62万5千円以上の事業を対象

Information
02

補助金を活用しませんか

平成28年度の登米市振興総合補助金(みやぎの水田農業改革支援事業・園芸特産重点強化整備事業)の事業要望調査を実施しています。事業実施希望者はご相談の上、お申

し込みください。
※以下の記載は変更となる場合もありますので、あらかじめご了承ください。
①みやぎの水田農業改革支援事業 水田営農条件整備事業

【事業対象者】営農集団(3戸以上)、農業生産法人など
【対象作物】水稲、麦、大豆、飼料作物、野菜など
※既存の機械、施設の更新は対象外となります

②園芸特産重点強化整備事業
【事業対象者】農協園芸特産関係部会、農業法人、任意組合(3戸以上)など

【対象品目】イチゴ、キュウリ、トマト、ホウレン草、ネギ、コネギ、ソラ豆、タマネギ、キャベツ、ナス、カボチャ、ニラ、アスパラガス、ニンニク、スプレー菊、小菊、トルコギキョウ、ストック、リンゴ

※施設・機械の更新、既存施設への追加導入は対象外となります

【必要書類】①規約または定款、参考見積書(1社)、カタログ類、作付計画図、様式2?3号計画書、財産管理台帳
②規約または定款、参考見積書(1社)、カタログ類、施設設置図、様式2?3号計画書

【申込締め切り】平成27年11月30日(月)

【申し込み・問い合わせ】産業経済部農産園芸畜産課(農産園芸振興係)

☎0220(34)2713

Information
03

市駅伝競走大会で交通規制をします

市駅伝競走大会を中田総合体育館(なかだアリーナ)および周辺コースを会場に開催します。

大会の発着は「なかだアリーナ」で、下記地図の区間がコースとなり、当日はコース周辺の交通規制が行われます。コース付近を通る場合は、十分にご注意ください。

【大会日時】平成27年11月3日(火)午前9時10分~午後1時
【スタート時間】①年代混合の部 9時25分 ②中高生の部 10時20分 ③一般男子・女子の部 11時15分

【交通規制区域】地図のとおり
▼ 駅伝コース
▼ 車両の迂回路
※アールシでは交通指導隊員が誘導します。



※午前9時10分から午後1時まではコース内に車両は入れませんので、迂回路を通過してください。

※指定駐車場(なかだアリーナ、中田中学校、中田球場、セブインレブン登米中田町宝江店裏の駐車場)以外には車両を止められません。なお、規制時間中は原則として駐車場の車の移動はできません。

【問い合わせ】教育委員会生涯学習課(体育振興係)

☎0220(34)2698

訓練内容

情報伝達手段	放送内容
①防災行政無線	市内に設置してある全ての防災行政無線から、一斉に次のように放送します。 【放送内容】 (上りチャイム音) 「これは、テストです」×3回 「こちらは、ぼうさいとめしこうほうです」 (下りチャイム音)
②コミュニティFM放送	コミュニティFM「H@!FM(はっとエフエム)」で、次の内容を放送します。 【放送内容】 (無音1秒程度) 「こちらは、登米市役所です。緊急放送をお知らせします。これはテストです」
③登米市メール配信サービス	登米市メール配信サービスに登録している人のパソコンや携帯電話に、次の内容のメールを送信します。 【送信内容】 件名：即時音声合成メッセージ発表 本文：「即時音声合成メッセージが発令されました。これはテストです」

Information 04

全国一斉に緊急情報の伝達訓練を実施します

市では、全国瞬時警報システム(Jアラート※)から送られてくる国からの緊急情報を、防災行政無線などで確実に皆さんへお伝えするため、情報伝達訓練を実施します。
【日時】平成27年11月25日(水) 午前11時頃
※登米市以外の地域でも、全国的に情報伝達訓練が実施さ

※Jアラートとは、国から配信される情報伝達システムです。弾道ミサイルの発射や航空攻撃情報など、対処に時間的余裕のない事態に関する緊急情報を、人工衛星などを活用して市町村の防災行政無線などを自動で起動します。

【問い合わせ】総務部防災課
☎0220(22)2130

公売物件

物件番号	所在地	地目(登記上)	地積(登記上)	備考
1	登米市迫町佐沼字中江四丁目11番地3	雑種地	557.00㎡	一括換価 (2つの物件を一括して公売します)
	登米市迫町佐沼字中江四丁目11番地4	雑種地	518.00㎡	

市税などの滞納により市が差し押さえた不動産の公売を実施します。
【公売日】平成27年11月17日(火) 午前10時～10時30分(受付時間)
【公売方法】期日入札
【公売場所】市役所迫庁舎(1階会議室)
【公売公告】各総合支所の掲示板に公示しています。
※公売公告には公売財産(物件)、見積価額、入札参加に

Information 05

不動産を公売(期日入札)します

伴う公売保証金、買受人についての資格、要件、その他の公売条件などを記載しています。
【見積価額】公売公告に公示してありますのでご確認ください。

※落札価額に不動産登録免許税が加算されます。

【申し込み方法】公売日当日、受け付けで入札参加申込票に必要な事項を記入の上、次の書類を提出後、公売保証金(見積価額の1割以上)を納付していただきます。

【提出書類】①個人Ⅱ本人であることが確認できる身分証(運転免許証の写しなど) ①通、または住民票抄本1通 ②法人Ⅱ法人登記事項証明書、収入印紙200円 ③印鑑(代理人が入札する場合は代理人の印鑑、法人の代表者が入札する場合は代表者印) ④代理人の場合は委任状
※各証明書は発行後3カ月以内のもの

【問い合わせ】総務部収納対策課(徴収対策係)
☎0220(22)2169

平成27年度宮城県総合畜産共進会は9月12日、美里町のみやぎ総合畜産場で開かれ、肉用牛の部で本市から出品した牛が数多く入賞しました。入賞者は次の通りです(敬称略)。



最優秀賞1席に輝いたよしの号と高橋さん

【出品頭数】▼黒毛和種Ⅱ107頭
▼ホルスタイン種72頭(うち登米地区出品頭数/黒毛和種12頭、ホルスタイン種2頭)
▼第1区(若雌の11生後14～17カ月未満)【最優秀賞1席】よしの号/高橋清範(南方町)【最優秀賞3席】はな号/船島一芳(中田町)【最優秀賞4席】なつしげひろ号/佐々木徳雄(豊里町)
▼第2区(若雌の21生後17～20カ月未満)【最優秀賞2席】ひらり号/内海昇(南方町)【最優秀賞3席】ゆづる号/南N・O・A(中田町)
▼第3区(経産Ⅱ経産牛)【最優秀賞3席】まきほりきた号/佐藤浩志(米山町)
▼第5区(高等登録群Ⅱ14カ月以上)【最優秀賞1席】登米和牛育種組合おくひら号、よしひろ号/南N・O・A(中田町)
▼第6区(父系群Ⅱ17～24カ月未満)【最優秀賞2席】登米和牛育種組合(ひらり号/内海昇(南方町)、ゆづる号/南N・O・A(中田町)、さちえ号/

27年度原子力防災 訓練を実施します

市では東北電力女川原子力発電所で事故が発生した場合に備え、県および関係市町と合同で、原子力防災訓練を実施します。訓練対象は原子力災害対策を重点的に実施すべき地域（豊里町、津山町）で、広報訓練や屋内退避訓練などを実施します。

また、市内全域に携帯電話への緊急速報メールを3回配信（午前9時20分頃・午前10時5分頃・午前11時15分頃）しますので、皆様のご理解とご協力をお願いします。

【日時】平成27年10月30日（金）



午前8時30分～午後1時30分

【主な訓練内容】

● 広報訓練 ▼ 防災行政無線や広報車による広報（対象＝豊里町、津山町） ▼ 携帯電話への緊急速報メールの配信（対象＝市内全域）

● 屋内退避および避難訓練 ▼ 市の指示により自宅などへの屋内退避（対象＝豊里町、津山町） ▼ 避難車両の避難退避時検査（場所＝吉田運動場）

● 医療活動訓練 ▼ 避難住民のスクリーニング検査、簡易除染など（場所＝中津山公民館）

【問い合わせ】 総務部防災課
☎ 0220(22)2130

11月は児童虐待防止月間

児童虐待は、社会全体で解決すべき問題です。

「虐待を受けたと思われる子どもを見つけたとき」や「自身が出産や子育てに悩んだとき」「子育てに悩んでいる親がいたとき」には、下記の相談窓口までご連絡ください。連絡者や内容の秘密は守られます。

また、連絡は匿名でも受け付けられます。

児童相談所全国共通ダイヤル『189番』にかけてもつながります。

平成27年度標語

『もしかして』あなたが救う
小さな手』

【問い合わせ】 福祉事務所子育て支援課

☎ 0220(58)5562

東部児童相談所

☎ 0225(95)1121

とめ市民活動プラザ移転

このたび、市内のNPO法人や市民活動団体、コミュニティ組織の活動を支援する拠点施設「とめ市民活動プラザ」が移転しました。

ミーティングルームや印刷機・コピー機の利用、市民活動の相談窓口、市民皆さんへの情報提供の場として、さまざまな活動のサポートをします。お気軽にご来館、ご利用

ください。

【新住所】 登米市迫町佐沼字大綱390番地15（おおあみコンテナテラス内）

☎ 0220(44)4167

【開館時間】 午前10時～午後6時

【休館日】 月曜日

【問い合わせ】 企画部市民活動支援課

☎ 0220(22)2173

渡辺哲雄（中田町）、ゆりひろ号／佐藤宜克（米山町）
▼ 審査員特別賞（体上線賞）よしの号／高橋清範（南方町）

平成27年度「防火ポスター」入選者（敬称略）
▼ 登米市消防長賞／金城康士朗（加賀野小6年）、菅原真帆（佐沼中2年）



金城康士朗君作品



菅原真帆さん作品

▼ 優秀賞／田口陽斗（南方小1年）、大森晴仁（柳津小2年）、佐藤瑠星（沼小3年）、尾形美月（北方小4年）、藤原海璃（新田小5年）、三浦翔馬（沼小6年）、菅原彩友（佐沼中1年）、阿部向日葵（豊里中1年）、川田真心（佐沼中2年）、桑嶋巧（豊里中3年）
▼ 努力賞／浅田竜翔（米山東小1年）、千葉ゆら（中津山小2年）、熊谷陸（沼小3年）、伊藤拓永（佐沼小3年）、佐藤はかげ（佐沼小3年）、五島登米小4年）、主藤大智（米山東小4年）、浅田陽々（米山東小4年）、阿部海星（米谷小5年）、高橋瑞香（南方小5年）、阿部陽菜（佐沼小6年）、尾形歩香（佐沼中1年）、菅原彩希（佐沼中2年）、遊佐朝夜（佐沼中2年）、千葉有希美（豊里中3年）

9つのまちのホットな話題をお届けします

迫



第61回はさま女性のつどい 9月12日

第61回登米市はさま女性のつどいが迫公民館で開催され、迫地区の女性団体から約150人が参加しました。

今回は、株式会社マルシンク代表取締役の薄井啓^{あきら}さんを講師に迎え「食事にもバランスがあるように、運動にもバランスがある!!」をテーマに、ストレッチなどの実技を交え講演をしました。

参加者は「普段伸ばさない所を伸ばすなど楽しくできました。簡単なので家でも実践したい」と話していました。

町内清掃で環境美化に努める 9月13日

登米公衆衛生組合連合会(菊地隆雄^{たかお}会長)では、登米町域内を一斉清掃しました。市民自らが積極的に環境美化や公衆衛生に対する関心を深めることを目的に、毎年4月と9月の年2回実施しています。

9月は、登米秋まつりが盛大に開催されることから、大勢の観光客が訪れる前に、町内会ごとに、除草作業や道路などに落ちていた空き缶や空き瓶、紙くずなどを拾い街をきれいにしました。



登米

東和



お茶配り、交通安全を呼び掛け 9月29日

東和地区交通安全推進会議主催による秋の交通安全キャンペーン「無事に行げっ茶作戦」を、東和総合支所前の国道346号線で実施しました。

キャンペーンは、お茶を飲んで休憩しながら無事に目的地に到着してほしいと初めて実施。参加者は、お茶やチラシなどを配りながら「安全運転をお願いします」とドライバーに呼び掛けました。ドライバーからは「ありがとう」と感謝の言葉が参加者に贈られました。

都市農村交流ツアーに22人 9月11～13日

平成27年度都市農村交流ツアーが市内を中心に開催されました。

ツアーには、東京中田会、物産展を通して交流している横浜市泉区中田連合自治会から22人が参加しました。

滞在期間中は、Satoru Sato Art Museumや津山町の横山不動尊、登米町の水沢県庁記念館などを見学。中田町の農産物直売所愛菜館にも立ち寄り、新鮮な野菜と油麩などを買い求めています。



中田

豊里



みんなで仲良く縦割り遠足

10月1日

豊里小・中学校では「全校縦割り遠足」を開催しました。さわやかな秋晴れの下、1～9年生が縦割り班ごとに、目的地の平筒沼と石巻市桃生総合運動公園を目指し、4.5*の道のりを歩きました。

遠足では、中学生が小学生を気遣い世話をしたり、疲れて歩くのが嫌だと駄々をこねる児童をなだめたりと、ほほ笑ましい光景が随所に見られ、ほのぼのとした温かい遠足でした。

交通安全パレードで無事故に

9月24日

佐沼地区交通安全協会米岡支部が交通安全街頭パレードを開催。米岡小学校ジュニアブラスバンドと同小交通安全少年団の3～6年生61人が参加し、米山郵便局付近から米山体育館までの約1*を行進しました。

パレードは、飲酒運転の根絶や子どもと高齢者の交通事故防止を願い毎年実施しています。今年は宮城県警察音楽隊も参加し、パレードを通じて地域の皆さんに交通安全を呼び掛けました。



米山

石越



雄大な自然の中で親睦を図る

9月6日

平成27年度石越地区市民登山が栗駒山で開催され、約30人が参加しました。当日の登山始めは天候がよく、紅葉になりつつあった草木を楽しみながら進みましたが、頂上に向かうにつれて風や霧が濃くなり、参加者は普段と違った栗駒山を満喫していました。

市民登山は「雄大な自然と困難な目標に立ち向かい参加者相互の連携と仲間づくりを図る」を目的としており、それを体現する良い登山となりました。

秋の夕暮れと飲酒運転に注意

9月24日

佐沼地区交通安全協会南方支部の役員が佐沼署員の協力を得ながら、交通安全街頭キャンペーン「飲酒運転根絶・早めのライト点灯キャンペーン」を実施しました。

当日は、会員33人と警察官3人が市役所南方庁舎前の県道脇歩道に啓発用のぼりを持って整列。ドライバーに飲酒運転根絶と早めのライト点灯を呼び掛けました。

夕暮れの早まったこの時期の車両にとるライトが、秋の日暮れの速さを物語っていました。



南方

津山



秋の夜、和太鼓の演奏に感動

9月12日

津山創作太鼓主催による「ふれあい太鼓」が横山不動尊の境内で開催されました。

今年で12回目となるふれあい太鼓は、市内外の5団体が参加し、かがり火をたいた山門前で和太鼓の演奏を披露。幻想的な雰囲気の中での迫力ある演奏に観客は、大きな拍手を送っていました。最後には参加全団体が合同で演奏。秋の夜に、勇壮な和太鼓の音色が会場いっぱいに響きわたりました。

一般向け

PICKUP-04 季節はうつる、 メリーゴーランドのように



岡崎 琢磨／著
高校生の夏樹と冬子は、奇妙な出来事に説明をつける「キセツ」が趣味。不思議な二人の恋の行方を描く恋愛ミステリー。

PICKUP-05 14歳の水平線



榎月 美智子／著
つまらないと感じる毎を送る中2の加奈太と、そんな息子の気持ちをつかめない父。二人が帰省した島で体験する出来事とは。

PICKUP-06 家事で脳トレ65

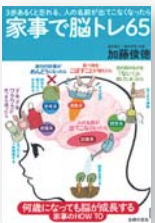

加藤 俊徳／著
脳を強化する優れた「脳トレ」、それは、家事をすることです。普段の生活の中で、楽しく「脳トレ」してみませんか。

子ども向け

PICKUP-01 としょかんへ いこう

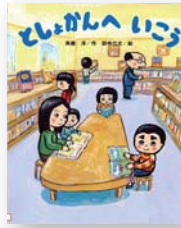

斉藤 洋／著
「としょかん」ってどんな所かな？クイズや迷路、さがし絵で図書館の使い方を学びましょう。

PICKUP-02 なぜ?の図鑑 恐竜



真鍋 真／監修
恐竜についての疑問を調べてみましょう。絵や写真がたくさん書かれていて、楽しく読みやすい図鑑です。

PICKUP-03 かけ算冒険迷路

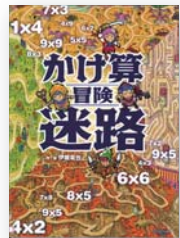

伊藤 竜也／著
かけ算(九九)を解きながら迷路を進もう。かけ算を習っていないくても迷路を進むことができるよ。

●Library Topics

みんなの図書館

～利用者の声や図書館のイベントなどをお知らせします～

たくさんの本を載せた キャラバンカーが来ました

「本とあそぼう 全国訪問おはなし隊」(講談社)によるキャラバンカーが9月20日、迫図書館を訪問し、2～8歳の子どもと保護者約30人が絵本を楽しみました。子どもたちは、約550冊の絵本を積んだキャラバンカーの中から、自分で好きな絵本を選んだり、お母さんと一緒に読んだりしていました。



小野寺 由香さん(迫町・平柳)
流輝くん(4)

～参加者の声～

本が大好きな流輝くん。寝る前や休日にはいつもお母さんに本を読んでもらいます。流輝くんは「いっぱい本を読みました。どれもおもしろかったけど『しろくまのばんづ』が1番おもしろかった」と話してくれました。



- 開館時間 午前9時～午後5時
- 休館日 毎週月曜、祝日、年末年始など
(中田図書館は祝日も開館)
※その他、館内整理など不定期での休館
もありますのでお問い合わせください
- 問い合わせ 迫図書館 ☎22-9820
登米図書館 ☎52-5330
中田図書館 ☎34-8081

This Month
Pick Up
Hot
Communication

Books

Health

Young

Dream

Child

Half
Century

One's
Home

9月24日までの3歳6カ月健診でむし歯のなかった子どもたち



長谷川 航一くん
(迫町中江)



橋本 純慎くん
(迫町新町)



千葉 陽奏くん
(迫町天形)



千葉 洗くん
(迫町山ノ神)



佐藤 菜月ちゃん
(迫町板橋)



齋藤 希和ちゃん
(迫町江合)



小池 陽葵ちゃん
(迫町東表)



石川 叶愛ちゃん
(迫町小友)



田松 優衣ちゃん
(東和町錦織3区)



木川田 咲花ちゃん
(東和町米川7区)



小山 優希くん
(東和町錦織1区)



高橋 咲哉くん
(登米町西針田)



熊谷 優志くん
(登米町上館)



目黒 沙蘭ちゃん
(迫町光ヶ丘東)



名生 麗央ちゃん
(迫町泥内)



松永 瑞輝くん
(迫町萩洗)



武川 莉依奈ちゃん
(中田町南加賀野)



前田 朝陽くん
(中田町表)



佐藤 優花ちゃん
(中田町石森長根)



小林 葵ちゃん
(中田町蓬田)



後藤 莉々子ちゃん
(中田町八幡山)



及川 結菜ちゃん
(中田町浅水新田)



阿部 由妃菜ちゃん
(中田町石森長根)



村田 美紗希ちゃん
(東和町錦織1区)

むし歯がなかった子は、
市内7地区で
43人中30人でした



高橋 凜くん
(南方町新高石)



佐々木 広大くん
(南方町峯)



及川 龍太郎くん
(南方町大袋)



渡邊 太陽くん
(米山町清水)



千葉 耀太くん
(米山町平埜)



菅原 冬真くん
(米山町清水)



いつまでもお元気で

たかのさんは中田町浅水の生まれ。父の仕事の都合で3歳頃から東京で生活し、33歳の時に農業を営む誠志さんと結婚。二人の子宝に恵まれました。現在は週3回近所のデイサービスに通所しています。楽しいことが大好きで、若い頃から好きな踊りの十八番は「奴さん」。好物は餅とすしで、特に好きなあんこ餅は5個も食べます。来客があるとお茶やお菓子を勧めてくれる気配り上手なたかのさん。「自分を心配してくれるいい家族に囲まれて、今の生活は幸せいっぱい」と笑顔で話していました。



遠藤 たかのさん

(東和町・錦織2区)
大正4年9月10日生まれ

図書館(室)資料リサイクル事業

図書館(室)の本を差し上げます

市立図書館と中田図書室では、知識や教養、文化の向上や資源の有効活用を図るため、図書館(室)で使用した本(再利用が可能なもの)を、市民の皆さんに無償で差し上げます。

【開催期間】平成27年11月6日(金)、11月7日(土)
午前10時～午後2時

【場所】中田生涯学習センター(2階学習室)

【対象資料】約600冊

①主に平成25年4月～平成26年3月発行の雑誌
(例)文藝春秋、すてきな奥さん、きょうの料理、すてきにハンドメイドほか

②古くなった旅行誌(「るるぶ」)など

※一人5冊までと

なります。

【問い合わせ】

迫図書館

☎0220(22)9820



千葉 法保さん(21)

ちば・のりやす
石越町・第三

- ★**身長と血液型** 170㎝でB型です。
- ★**現在は** みやぎ登米農業協同組合石越支店で働いています。入組2年目で、窓口で金融の仕事をしています。お客さまとのコミュニケーションが楽しいです。お客さまに笑顔で帰っていただくためには、仕事を覚えるのはもちろん、地域の情報も必要なので、情報を逃さないように気を付けています。
- ★**自分の性格** 芯が強いです。これと決めたら曲げません。
- ★**趣味は** 温泉に入ることです。仙台市泉区にある竜泉寺の湯によく行きます。塩サウナとシルクバスがお気に入りです。どちらも肌に良いので、風呂上りはつつつです(笑)
- ★**休日は** 車が好きなので、ドライブに出掛けます。春は新緑、夏は海や川、秋は紅葉などその季節の旬を観るのが好きです。
- ★**理想の女性像** 優しい人や笑顔が素敵な人です。25歳までには結婚したいですね。
- ★**今やってみたいこと** 本州から出たことがないので、北海道や沖縄に行ってみたいです。函館の夜景を観たり、沖縄でスキューバダイビングをしたり楽しみたいです。海中の景色もきれいでしょね。
- ★**登米市について一言** 慣れ親しんだ地域なので、住みやすいです。旅行などから帰ってくるとホッとします。登米が大好きですね。



～「わが家のアイドル」を募集～

3歳までの子どもたちを募集しています。ご家族の記念にいかがでしょうか。投稿お待ちしております。

<応募方法>①氏名(ふりがな)・性別②住所③行政区④生年月日⑤電話番号⑥掲載する保護者の氏名⑦コメント(50字程度)

⑧写真データを添付し応募してください<応募先>総務部市長公室広報広聴係 ☎987-0511 迫町佐沼字中江二丁目6番地1
Eメール:koho@city.tome.miyagi.jp



Dream

ぼくとわたしの夢

Monthly Hot Communication

千葉 響君

ちば・きょう 石越中3年
石越町・芦倉

尊敬する先生方を目指し、 夢を実現させたい

私の夢は、学校に関係のある職業に就くことです。私は中学に入学してから、さまざまな先生や職員と出会い、皆さんが大好きでした。

私は、生徒会長と剣道部の部長をしていたとき、あまりの忙しさに心が折れそうになったときもありました。そんな私に、先生や職員の皆さんは「忙しそうだけど大丈夫?」「剣道頑張れ。期待してるぞ」と、励ましの言葉を掛けてくれました。私は、その温かい言葉に支えられ、楽しく有意義な中学校生活を送っています。

今はまだ、教師を目指すか学校事務の仕事に就くか決めていませんが、将来の夢に向かって、リーダーシップを強くもち、持ち前の明るさに磨きを掛け、さらに勉強を頑張っていきたいです。

Child

わが家のアイドル

Monthly Hot Communication



なるみ
佐藤 成実ちゃん(2歳)

平成25年7月29日生まれ
中田町・上沼長根
圭さんの長女

歌とダンスが大好き♪

最近、メルちゃんのお世話で大忙しな成実ママです(笑)
優しい子に育ててね。

よく人のまねをするようになった星叶ちゃん。髪の毛が伸びてきて、最近男の子に間違われます。これからも、すすく大きく育ててね。



せいか
佐藤 星叶ちゃん(0歳)

平成27年1月23日生まれ
中田町・蓬田
晃さんの長女

Half Century

寄り添い半世紀

Monthly Hot Communication

温かく見守ることが夫婦円満のコツ



阿部 善朗さん(72)
あつこ 敦子さん(72)

南方町・板倉
昭和40年12月入籍

★結婚当時の思い出は

【善朗】仲人の紹介で結婚しました。家業である農業で米を生産していました。手作業だったので、苦勞しました。

【敦子】田尻町(現大崎市田尻)から嫁いで来ました。当時は、仙北鉄道がありました。お盆や正月に、実家へ帰る手段として利用していましたね。

★印象深い出来事は

【善朗】ギリシヤのアテネに行ったときに、オリンピックの会場となった競技場で400mを走ったこと。次の日は筋肉痛で大変でした(笑)
【敦子】お義父さんに買ってもらった車で、蔵王のお釜まで行きました。運転に慣れていなくて、エコレーインの坂

★現在の楽しみは

【善朗】私のきょうだい夫婦と旅行や誕生会をしています。旅行は近場が多いですが、月1回くらい行っています。大勢だと楽しいですね。

【敦子】孫の運動会や音楽祭などに行くことです。ひ孫との散歩も楽しいですね。

★夫婦円満のコツは

【善朗】あまり干渉しないことかな。お互いに温かく見守っています(笑)

★やりたいこと

【敦子】シンガポールに行ってみたいです。個人宅で、花のアートをしているところがあるので、二人で散歩をしながら景色を楽しみたいです

One's Home

ふるさとへの思い

Monthly Hot Communication

非常時にこそ助け合い

在京豊里会の会長として「広報とめ」の紙面を借りてごあいさつ申し上げます。

豊里会は、1975年に上野公園で開催した花見から始まったと聞いています。本年度で42回目の総会を迎えますが、ご多分に漏れず豊里会も高齢化に悩んでいます。田舎に住んでいる後輩などのつてを使い、若い人にも参加してもらえよう奔走しています。

このたび、広報とめの「ふるさとへの思い」に寄稿させていただきます。

思い出を少々述べたいと思います。私の子どもは、勉強そつちのけで遊んでいます。バッタ(メンコ)やビー玉、

遠藤 富士雄さん(63)

登米市在京町人会連絡協議会役員、在京豊里会会長
豊里町(長根)出身



ドジョウ釣り、山菜採りなどをして楽しみました。自然が遊び道具でした。今も雄大な富士の裾野で、山菜やキノコを採って楽しんでます。

昔とは環境が違うということもありますが、今の子どもたちは、仲間を集めて何かをすることが少ないように感じます。仲間といろいろな遊びをする中で、その中からルールが生まれ、助け合いの気持ちが生まれるものと思います。ふるさとを懐かしむ、慈しむという思いも薄れていくと感じます。

また、市制施行10周年おめでとございます。6月6日の記念式典には、私も出席させていただきます。式典では、さまざまな人のあいさつがあり、登米市の歩みや少子化問題など重要課題に全力で取り組んできた市政に感謝しました。

東日本大震災から4年半が過ぎました。最近も豪雨による大水害が発生。気を付けようにもどうにもならないことが次から次へと起きています。非常時にこそ助け合いが大切です。

私たちは登米市や各町人会と連携を密にし、微力ではありますが市発展のため、協力していきたいと思えます。

おらほの道の駅

道の駅林館「森の茶屋」



「東和の秋まつり」



しあわせ米を生産している「こめ・米クラブ」の皆さんと熊谷駅長(中央)。

今月は、道の駅林館「森の茶屋」の熊谷信駅長にお話を伺いました。
Q 道の駅林館でこれから開催するイベントなどを教えてください
 10月31日(土)に「東和秋ま

つり」を東和総合支所西側特設会場で開催します。祭りは、市内小中学生の合奏や東和文化協会の舞踊、豪華賞品が当たる大抽選会などイベントが盛りだくさんです。抽選会には誰でも参加できますが、抽選券が必要です。抽選券は、道の駅林館「森の茶屋」や当日会場で配布します。
 また、警察、消防、自衛隊車輛展示コーナーを設けます。実際に触れることができますので、小さいお子さんも楽しめます。
Q 今の季節、お薦めの農産物を教えてください
 今の季節は新米ですね。当

駅では、おいしい水の郷東和で栽培したお米「しあわせ米」を販売しています。品種はひとめぼれです。町内の6農家でブランドを立ち上げました。昨年飛来した「幸せを運ぶコウノトリ」がブランド名の由来です。
 また、レストランでは、きのこせいろや森のキリシタメンが人気メニュー。東和の森の恵みがたくさん入った料理です。
【問い合わせ】 道の駅林館「森の茶屋」
 ☎0220(45)1218



↑きのこがたくさん『きのこせいろ』

まちの文芸

俳句・川柳

作品募集!

●12月号は短歌です。住所・氏名・電話番号を記入し、10月30日(金)までご応募ください。作品には全てふりがなを振ってください。
 ●応募者多数の場合選考して掲載します。

川柳
 大雨が去って晴天知らん顔
 閑白とお手手つないで五十年
 恥じらいも初々しさも旅に出る
俳句
 眠りても葡萄の匂ふ仏間かな
 初秋刀魚煙の向こうに箸踊る
 川上もその川上も煮会

吉田まさよ (迫)
 高橋 良子 (迫)
 本間いく子 (中田)
 藤野 尚之 (迫)
 及川 澄子 (東和)
 及川 豊子 (東和)

高坏を拭いて白桃供えけり
 驚草や夕餉の卓に飛んでるる
 分身の影におどろく盆の道
 休暇明け赤銅色の脚二本
 今年米出来高自慢のコップ酒
 薄味の暮しに慣れて栗おこわ
 美しく畔草刈られ出穂匂う
 大き目の視野はどれほど鬼やんま

及川奈奈夫 (東和)
 菅原いよ子 (東和)
 五十嵐進太夫 (中田)
 石川 敦子 (中田)
 佐藤喜美子 (津山)
 須藤 桂子 (津山)
 高橋ちよの (津山)
 武山より子 (津山)

応募総数 27 作品

健康

食を通して人とつながろう 「食とこころの講演会」開催

家族と楽しく食卓を囲んでいますか。食は、こころと体に与えるかけがえのない栄養素です。食を通してこころと体の健康について一緒に考えてみませんか。

【日時】平成27年11月20日(金)午後1時15分～4時(受け付け…午後0時30分)

【場所】南方農村環境改善センター

【内容】講演会「少年鑑別所からみた家族と食とこころのこころと食を考える」講師…石黒裕子氏(仙台少年鑑別所長)

◆パネルディスカッション「食からのメッセージ」～こころ豊かに生きる～コーディネーター…増子裕子氏(食育推進会議会長)／パネラー…食材王国みやぎ「伝え人」伊豆沼農産…伊藤秀雄氏／登米市こころの元氣相

11月の献血日程

① 7日(土)

▶イオンタウン佐沼
10:00～11:45
13:00～16:30

② 14日(土)

▶三愛ロジスティックス(株) 迫営業所
10:00～11:30
▶(株)ヨークベニマル佐沼店
13:00～16:30

③ 23日(月)

▶イオンタウン佐沼
10:00～11:45
13:00～16:30

※日程は変更になる場合があります。最新の日程については、市ホームページをご覧ください。お問い合わせください。

【問い合わせ】
市民生活部健康推進課
☎ 0220(58)2116

談室…吉田香里氏(臨床心理士)／登米市西部学校給食センター…大友江美氏(栄養士)

◆食育活動の展示

【参加費】無料
【託児】おおむね1～6歳まで。先着10人程度(無料) 事前に申し込み必要

【申し込み方法】電話、ファクス、電子メール

【申込期限】平成27年11月13日(金)
【申し込み・問い合わせ】市民生活部健康推進課(地域保健係)

☎0220(58)2116
☎0220(58)3345
✉kenkosuisin@city.tome.miyagi.jp

11月14日は世界糖尿病デー 予防・重症化を防ごう

糖尿病は早期に発見し、食事の見直しや意識的に身体を動かすなど、生活習慣を改善することで、重症化

11月のこころの相談

日	場所・受付時間・担当
9月	中田保健福祉会館 13:30～15:30 ☎0220(34)2311 精神科医師
10月	迫保健センター 13:30～15:30 ☎0220(22)5554 精神科医師 米山総合支所 10:00～14:30 ☎0220(55)2112 カウンセラー
11月	豊里公民館 13:30～15:30 ☎0225(76)4113 カウンセラー
24日	南方保健センター 13:30～15:30 ☎0220(58)2113 精神科医師 登米総合支所 9:30～12:30 ☎0220(52)5054 精神保健福祉士
精神科医師などが相談に応じます(要予約)。不明な点は各総合支所市民課に、南方地区の皆さんは、健康推進課にお問い合わせください。	

11月の休日当番医

日	休日急患当番医	歯科休日当番医
1日(日)	市立登米診療所(登米町) ☎0220(52)2175	登米歯科診療所(登米町) ☎0220(52)3420
3日(火)	田中医院(迫町) ☎0220(22)1155	津山歯科診療所(津山町) ☎0225(68)3244
8日(日)	佐幸医院(迫町) ☎0220(22)7003	さくら歯科医院(迫町) ☎0220(22)2210
15日(日)	三浦消化器内科(中田町) ☎0220(34)3611	はら歯科医院(米山町) ☎0220(55)3313
22日(日)	佐藤内科医院(迫町) ☎0220(22)2160	中江歯科クリニック(迫町) ☎0220(22)7767
23日(月)	サンクリニック(南方町) ☎0220(29)6060	まつお歯科医院(迫町) ☎0220(28)2311
29日(日)	遊佐内科胃腸科医院(迫町) ☎0220(22)2177	東和歯科医院(東和町) ☎0220(53)3811
●診療時間 9:00～17:00 【休日急患当番医】 ●休日・夜間診療案内 ☎0229(24)2267(24時間) ●第2次診療 登米市民病院 ☎0220(22)5511 【問い合わせ】登米市医師会 ☎0220(22)2084 ※月～金曜日(休日を除く) 【歯科休日当番医】 【問い合わせ】市民生活部健康推進課 ☎0220(58)2116 ※当番医は、変更する場合があります。各医療機関に確認の上、受診ください。		

登米いのち ホットテレホン

はなそうとめ
☎0120(870)108
(登米市民専用)

登米いのちホットテレホンは…
○24時間いつでもかけられます。
○名前を名乗る必要はありません。
○電話相談員は、2年間の研修を終了し、認定された人々です。
○固定電話のほか、携帯電話、PHSからもご利用いただけます。

子ども夜間安心コール

●電話番号
#8000
(プッシュ回線の固定電話、携帯電話から)
☎022(212)9390
(プッシュ回線以外の固定電話、PHSから)
●相談時間
毎日午後7時～翌朝午前8時

休日・夜間診療案内

休日・夜間診療案内は下記の番号です(24時間対応)
☎0229(24)2267

を防止することができます。また、治療が必要な場合は、定期的に受診することにより、合併症を防ぐことができます。「1に予防、2に健診、しっかりと治療で糖尿病阻止」を合言葉に、みんなで話し合ひましょう。

歯科健康テレホン相談 「マイ歯デー」ご利用ください

宮城県保険医協会は、歯科健康テレホン相談を実施します。皆さんからの歯の相談を担当職員が聞き取り、歯科医師に内容を伝達。後日、歯科医師が直接電話で回答します。気軽にご利用ください。

【日時】平成27年11月6日（金）午前10時～午後4時

【回答】相談受付から3日以内に、歯科医師が直接電話連絡します

【相談、問い合わせ先】

宮城県保険医協会

☎022(265)1667

お済ですか？「歯周疾患検診」 忘れず受診し健康な毎日に

節目の年代を対象に「歯周疾患検診」を実施しています。対象者には、個別通知書を郵送しており、受診期限は11月30日となっています。忘れずに受診し、歯周疾患を予防することで健康寿命を延ばしましょう。

「三世代コホート調査」に ご協力ください

東北大学東北メディカル・メガバンク機構では、妊婦とその家族を対象に、三世代コホート調査を実施しています。

※コホート調査とは

家族など、人の集団に健康に関係し起こるさまざまなこと（病気の発生や、悪化、あるいは死亡など）を把握し、状態の変化とその原因になることとの関連を明らかにしようとする調査です。三世代コホート調査とは、子、父母、祖父母の三世代の集団にわたって実施する調査。

調査結果は、協力いただいたご家族へ報告し、普段の健康管理にお役

11月は歯と口腔の健康づくり月間

実りの秋をおいしく味わうためにも、歯科検診を受けて健康な歯と口腔を保ちましょう。



認知症専門相談

高齢者で「最近物忘れが多くなった、時間や場所が分からなくなる」などの気になる症状がありましたらご相談ください。精神科医が相談に応じます。予約制ですので、事前に最寄りの地域包括支援センターかケアマネジャーにご連絡ください。

【相談日時】平成27年11月27日（金）

午後1時30分～

【相談場所】市役所南方庁舎1階相談室

【連絡先】

▶ 迫地域包括支援センター ☎0220(22)1152

▶ 中田・石越地域包括支援センター

☎0220(34)7611

▶ 石越分室 ☎0228(34)4151

▶ 東和・登米地域包括支援センター

☎0220(53)4811

▶ 登米分室 ☎0220(52)5090

▶ 米山・南方地域包括支援センター

☎0220(29)5821

▶ 南方分室 ☎0220(58)4311

▶ 津山・豊里地域包括支援センター

☎0225(68)3780

▶ 豊里分室 ☎0225(76)4811

▶ 福祉事務所長寿介護課（介護給付係）

☎0220(58)5551

参加してみませんか 「ホッとサロンとめ」

がん患者やその家族などが気軽に集まる場「ホッとサロンとめ」を開催しています。お茶や会話を楽しみながら生活の工夫などを語り合えます

す。情報交換や交流を通じて悩みや不安を解消、明るく自分らしく前向きに暮らせる機会にしてみませんか。

時間内の入退室は自由ですので、気軽に参加ください。

【開催日・場所】①平成27年11月9日（月）、12月14日（月）、平成28年1月11日（月）、2月8日（月）、3月14日（月）▼迫にぎわいセンター②平成28年1月25日（月）、2月22日（月）、3月28日（月）▼市民病院地域医療連携センター1階 がん相談支援室

【時間】午後1時30分～3時

【参加費】無料

【問い合わせ】市民病院地域医療連携室

☎0220(22)5511

携室

☎0220(22)5511

情報場

広場

Information

募集

ふれあい太鼓教室
参加者を募集しています

あなたも和太鼓に触れてみませんか。米山丸山太鼓の皆さんが優しく教えてくれます。多くの皆さんの参加をお待ちしています。

【練習日】平成27年11月11日(水)～12月16日(水) 毎週水曜日 午後7時～9時
※申し込みは、随時受け付けます

【場所】中津山公民館(多目的ホール)
【場所】市内在住者
【参加費】1500円(バチ代など)

【申し込み・問い合わせ】
中津山公民館
☎02220(55)2533

お知らせ

男女共同参画施策の推進状況を公表します

だれもが生き生きと暮らせる登米市男女共同参画推進条例に基づき、平成26年度の男女共同参画の推進に関する施策の推進状況等を公表します。次の施設に「平成26年度男女共同参画の施策に関する推進状況報告書」を設置していますので、ご覧ください。また、市ホームページにも掲載しています。

【報告書設置場所】

各総合支所市民課

【問い合わせ】企画部市民活動支援課

☎02220(22)2173

27年大豆放射性物質検査結果が出るまで出荷自粛

県は、平成27年産大豆の安全性を確認するため、国・市町村や生産者団体などと連携し、放射性物質の含有量検査を実施します。

旧市町村(※1)ごとの検査の結果、安全性が確認できるまで、出荷・販売・譲渡および贈答しないようお願いいたします。

ます。出荷自粛の解除は、県の検査結果に基づき実施しますので、ご理解、ご協力をお願いいたします。

検査結果は県・市のホームページなどで速やかにお知らせします。

※1 旧市町村(昭和25年当時) 佐沼町、新田村、北方村、宝江村、登米町、米川村、錦織村、米谷町、石森町、上沼村、浅水村、豊里町、米山村、吉田村、石越村、南方村、柳津町、横山村

【問い合わせ】県登米農業改良普及センター
☎02220(22)6127

事業主の皆さん、労働保険の加入手続き忘れずに

労働者(アルバイトを含む)を1人でも雇用している事業主は、労働保険(労働保険・雇用保険)に加入する義務があります。加入手続きをしていない場合は、速やかに、最寄りの労働基準監督署、または公共職業安定所にご相談ください。

【問い合わせ】瀬峰労働基準監督署

☎02228(38)3131
☎02220(22)8609

今月の夜間相談窓口
【日時】10月29日(木) 午後8時まで
【場所】市役所迫庁舎(1階)総務部収納対策課
【問い合わせ】総務部収納対策課(徴収対策係)
☎0220(22)2169

登米総合産業高校 学校公開をします

地域の皆さんに、本校の教育活動をご覧いただくため、学校公開を実施します。

【日時】平成27年11月2～6日(月)～(金) 午前9時～午後3時20分(祝日は除く)

【問い合わせ】登米総合産業高校(担当:熱海、青木)
☎02220(34)4666

相談

年金相談に応じます
年金相談所を開設

年金についての相談に応じます。相談は完全電話予約制です。前日までにご連絡ください。
※予約の際に、「相談者氏名」

確かな技術で まかせて安心 広告

電気工事・オール電化工事・電気通信工事
太陽光発電設備工事・IH、エコキュート・消防設備工事・点検

有限会社 五島電機

登米市中田町宝江新井田字荒谷60-1
TEL.0220-34-3349 FAX.34-5792

エネルギーに夢をのせて 広告

KUMANEN
熊谷燃料住設株式会社

快適生活 創造企業
災害時安定供給施設

■ アクアショップKUMANEN ■ BFCクマネン
■ コインランドリー 清潔空間 ■ なごみの家 きらり

〒987-0511 宮城県登米市迫町佐沼字北敷田120番1
TEL.0220-22-2415(代) FAX.0220-22-6732
http://www.kumanen.jp E-mail:info@kumanen.jp

市営住宅・定住促進住宅入居者を募集

募集する住宅	
①市営住宅	米山清水第一住宅2-35号(米山町中津山字清水32番地2) ▶ 募集戸数 = 1戸(3DK) / 家賃月額 1万5800円 ~ 2万3600円 / 駐車場あり
	津山町平形住宅2-3号(津山町柳津字平形75番地1) ▶ 募集戸数 = 1戸(3DK) / 家賃月額 1万4100円 ~ 2万1000円 / 駐車場あり
②定住促進住宅	豊里定住促進住宅2号棟402号(豊里町小口前185番地4) ▶ 募集戸数 = 1戸(3DK) / 家賃月額 = 2万7500円 / 駐車場利用は1台まで
	石越定住促進住宅2号棟302号(石越町南郷字館前176番地1) ▶ 募集戸数 = 1戸(3DK) / 家賃月額 = 3万5000円 / 駐車場利用は1台まで
	石越定住促進住宅2号棟402号(石越町南郷字館前176番地1) ▶ 募集戸数 = 2戸(3DK) / 家賃月額 = 2万7500円 / 駐車場利用は各1台まで

【入居資格】 住宅に困っている世帯。※市営住宅は低所得世帯であること、定住促進住宅は一定以上の所得があることなどの要件があります。詳しくは住宅都市整備課、または各総合支所市民課へお問い合わせください。

【申込期限】 平成27年11月6日(金) ※期限厳守
【申し込み先】 各総合支所市民課または建設部住宅都市整備課(市役所中田庁舎2階)

【問い合わせ】 建設部住宅都市整備課(住宅管理係) ☎ 0220(34)2316
 ※郵送による申し込みは受け付けできません。

【相談日時】 平成27年11月24日(火) ①午前9時30分 ~ ②午前11時 ~ ③午後1時30分 ~ ④午後3時 ~

【場所】 県東部保健福祉事務

市では、弁護士、司法書士と協力し、債務の返済などについて無料相談に応じます。相談日は月2回です。秘密は厳守されますので、気軽にご相談ください。

障がい者の自立に向けて「ついで」相談を開設

【予約受け付け・問い合わせ】
古川年金事務所
☎ 0229(23)1200

一人で抱え込まないで 多重債務者無料法律相談

所登米地域事務所
【相談担当・申し込み・問い合わせ】 ▼ 障害者就業・生活支援センター「ゆい」
 ☎ 0220(21)1011
 ▼ 福祉事務所生活福祉課(障害福祉係)
 ☎ 0220(58)5552
 ※職業のあつせんではありませんのでご注意ください。

【日時】 平成27年11月13日(金)、11月27日(金) 午後1時15分 ~ 4時15分
【場所】 迫にぎわいセンター
【担当】 13日 佐竹孝行(司法書士)、27日 菅野高雄(弁護士)
【相談専用電話】
 ☎ 0220(34)2308
【相談料】 無料(要電話予約)
【問い合わせ】 産業経済部商工観光課(商工業振興係)
 ☎ 0220(34)2734

税の疑問を払拭したい 節税したい人たちへ

個人所得税、贈与税、相続税、法人税、消費税など、税金の種類に関わらずご相談ください。

法テラス南三陸 無料で法律相談応じます

法テラスは、国が設立した公的な法人です。法律トラブル(相続・金銭・労働・男女間の問題など)の解決に役立つ情報やサービスを提供する法律総合案内所です。

弁護士による休日無料法律相談会を開催しますので、お気軽にご相談ください。また、平日も無料相談に応じています。

【日時】 平成27年11月15日(日)、午前10時 ~ 午後4時
【相談場所】 イオン南方店跡地仮設住宅駐車場(法テラス号相談車内)
【予約・問い合わせ】 法テラス南三陸
 ☎ 050(3383)0210

ハピ・ふる Wedding 結婚を真剣に考えているあなた

TFP 会員募集!!

年間費 3,600円 入会費 無料!! (1ヶ月) 300円 × 12ヶ月 毎月4月 ~ 翌年3月まで ※イベント等は実費参加となります。

〒987-0511 宮城県登米市迫町佐沼字大堀218-1 (コンテナおおあみ内)
 ☎ 070-5474-4683

デイサービス 南方町大門にオープン!!

大門いこいの広場

「大門いこいの広場」は、ゆったり、のんびりできる自由な雰囲気。まるで自分の家で過ごしているような「アットホーム」なデイサービスです。

お泊まりもできます!

見学も随時受付中!!
 お気軽にお電話ください **TEL.(0220)23-9541**

登米市南方町原5番地

中田町上沼 大柳デイサービス TEL.(0220)34-8778
 迫町佐沼 大錦デイサービス TEL.(0220)23-9339

株式会社 サーパス
 〒987-0413 登米市南方町原5番地
 TEL.0220-56-5384 FAX.0220-44-4021

登米市は自主財源を確保するため、広報とめに有料広告を掲載しています。

所得税申告に向けて準備 記帳説明会を開催

帳簿などの記帳・保存義務が、平成26年1月から事業所得等（営業所得・農業所得・不動産所得）がある全ての人に拡大されました。事業所得がある場合、所得税申告の必要がない人も、帳簿などの記帳と保存が必要となります。

記帳を新たに始める、分からない人のために、記帳・帳簿などの制度の概要や記帳方法などを説明する「記帳説明会」を開催しますので、ぜひご参加ください。なお、青色申告者への決算説明会は別途開催します。

【問い合わせ】

佐沼税務署（個人課税部門）
☎ 0220(22)2501
※音声案内で「2」を選択してください。
総務部税務課（市民税係）
☎ 0220(22)2163



女性の人権ホットライン 相談電話を時間延長

仙台法務局および宮城県人権擁護医院連合会では、11月16日から22日までを全国一斉「女性の人権ホットライン」強化週間と定め、時間を延長し

■開催日、開催場所

開催月日	開催時間	説明内容	開催場所
平成27年 11月19日(木)	【午前の部】 午前10時30分～	農業所得のある人	米山農村環境改善センター (2階 視聴覚室) 米山町西野字的場181番地
	【午後の部】 午後1時30分～	営業所得・不動産所得のある人	

※午前の部、午後の部ともに1時間～1時間30分程度の説明となります。

※事前の予約は必要ありません。

※説明は佐沼税務署職員が行います。

ねんきんだより

国民年金保険料は 全額社保料控除対象

国民年金保険料は所得税法と地方税法上、健康保険や厚生年金などを納めた場合と同様に、社会保険料控除として課税所得から控除されます。控除の対象となるのは、平成27年1月から同12月までに納められた保険料の全額です。過去の年度分や追納された保険料も含まれます。自身の保険料だけではなく、家族が負担する分も支払っている場合、その分も合わせて控除されます。

付が必要となります。このため、平成27年1月1日から同9月30日までの間に納付した人には、11月上旬に日本年金機構から「社会保険料（国民年金保険料）控除証明書」が送付されますので、申告書提出の際は必ずこの証明書か領収証書を添付してください（平成27年10月1日から同12月31日までの間に、今年はじめて国民年金保険料を納めた場合は、翌年の2月上旬に送付されます）。

なお、平成27年中に納付した国民年金保険料を社会保険料控除するためには、年末調整や確定申告の際に、領収証書などの支払ったことを証明する書類の添

税法上とても有利な国民年金は、老後はもちろん不慮の事故など、万一のときにも心強い味方となる制度です。保険料は納め忘れないようきちんと納めましょう。

【問い合わせ】市民生活部
国保年金課（年金医療係）
☎ 0220(58)2166
古川年金事務所
☎ 0229(23)1200

て相談電話を開設します。夫やパートナーからの暴力やストーカー行為、職場でのセクシヤルハラスメントなど、さまざまな人権問題について人権擁護委員が電話相談に応じます。相談料は無料で、予約は不要。秘密は守ります。

【開設日時】①平成27年11月16日（月）～11月20日（金）午前

安心・安全・安価で予約承り中 （広告）
お料理 2,000円より承ります（バス送迎無料）
株式会社 割烹くまがい
■本社／登米市中田中学校通り TEL.0220-34-5002(代)
■総合センター／中田総合支所通り TEL.0220-34-8707
■花泉営業所／一関市花泉町駅前通り TEL.0191-82-2946

思いやりと真心を感謝の気持ちにこめて （広告）
迫町佐沼中江にセレモニ－ホールオープン!!
さぬま中江斎苑 （ツルハドラック佐沼店様前）
衣駐専場 **30**台 病院からの搬送、直接ホールに入れます。
一式葬儀料金 **20**万円 どこよりも安心・安価
24時間電話受付
23-9270
株式会社 なかた葬祭 **誠香社**

登米祝祭劇場 11月のイベント情報

開催日	内容	問い合わせ
1日(日) ~ 27日(金)	● SHUKU ART WORLD チョークアート教室作品展 【時間】午前10時~午後5時 (27日は正午まで) 【会場】2階レストラン 【入場料】無料	登米祝祭劇場 ☎ 0220(22)0111
8日(日)	● はさま吹奏楽団 第30回定期演奏会 まちの音楽会 【開演】午後1時30分 【会場】大ホール 【入場料】500円	はさま吹奏楽団 ☎ 090(8610)4461
15日(日)	● 第11回ときめき市民コンサート 【開演】午後2時 【会場】大ホール 【入場料】大人1000円 高校生以下無料 (要整理券)	登米祝祭劇場 ☎ 0220(22)0111
20日(金) 21日(土)	● 劇団どんちょうの会 第55回演劇公演 「ドリームエクस्प्रेसAT」 【開演】20日午後7時30分 21日①午後2時 ②午後7時 【会場】小ホール 【入場料】大人1500円 高校生以下500円	劇団 どんちょうの会 ☎ 0220(34)2338
26日(木) ~ 29日(日)	● 第17回登米市美術協会展 【時間】午前9時30分~午後5時 (29日は午後3時まで) 【会場】小ホール 【入場料】無料	登米祝祭劇場 ☎ 0220(22)0111

※催し物は主催者のご都合により変更や中止になる場合があります。

プレミアム商品券、使用期限迫る

プレミアム商品券の使用期限は、平成27年11月23日(月)までです。使用期限が切れるとお買い物はできなくなりますので、忘れずにご使用ください。

【問い合わせ】

登米みなみ商工会米山本所 ☎ 0220(55)2331 / 豊里支所 ☎ 0225(76)3274 / 南方支所 ☎ 0220(58)2666
みやぎ北上商工会中田本所 ☎ 0220(34)3255 / 登米支所 ☎ 0220(52)2259 / 東和支所 ☎ 0220(45)2121 / 津山支所 ☎ 0225(68)2443
登米中央商工会迫本所 ☎ 0220(22)3681 / 石越町支所 ☎ 0228(34)2064

本市初の回想法講座「とめカ」
認知症予防を目的とした、

**回想法講座「とめカ」
講演会を開催します**

催し

8時30分~午後7時まで ②11月21日(土)、11月22日(日) 午前10時~午後5時
【電話番号】0570(070)810(ナビダイヤル)
【問い合わせ】仙台法務局人権擁護部
☎ 022(225)5743

フェニ(国立研究開発法人国立長寿医療研究センター主催)が開講しました。
講座では、数グループに分かれ、昔のことを思い出し語らうことで、様々な人生やこころの「気付き」を得ています。それらの「気付き」には、老年期をいきいきと楽しく過ごすための重要なヒントが隠されています。
本講演会では、回想法講座の各グループで得られた「気付き」をピックアップし、心理学研究者の視点から考え、共有します。講演会は、オムニバス形式の一般公開で3回実施

し、参加申し込みは不要です。講座を受講している人も、もちろん、受講していない人も、ご家族やお友達をお誘いの上、ご参加ください。
【日時】①平成27年10月31日(土)午後4時30分~6時 ②平成27年11月28日(土)午後2時~4時 ③平成27年12月20日(日)午後4時~6時
【場所】①③迫公民館大会議室 ②同研修室
【講師】①②細川彩氏(国立長寿医療研究センター)長寿保健科学研究室長 ③邑本俊亮(東北大学災害科学国際研究所災害情報認知研究分野教授)

【問い合わせ】福祉事務所長寿介護課
☎ 0220(58)5551
✉ hosokawa@negg.go.jp
皆さんお誘い合わせの上、ご来場ください。
【日時】平成27年11月14日(土) 午前9時45分~午後2時15分
【場所】迫支援学校
【内容】演技発表や作業製品の販売など
【問い合わせ】迫支援学校
☎ 0220(22)9484

**迫支援学校「ゆめ花祭」
を開催します**

人と環境への 新しい優しさを 目指して お気軽にご相談下さい	株式会社 清建 環境プロバイダ 本社 / 〒987-0511 宮城県登米市迫町佐沼字南駒木袋212-3 TEL.0220-22-7085 FAX.0220-22-7658	仙台(営) / 〒981-3133 宮城県仙台市泉区泉中央3丁目18-1 泉ネットワーク7ビル2階 TEL.022-797-5930 FAX.022-797-6980 南三陸(営) / 〒986-0782 宮城県本吉郡南三陸町入谷字大船沢313 TEL.0226-46-1027 FAX.0226-46-2122 URL www.kkseiken.co.jp E-mail info@kkseiken.co.jp
	有限会社 清建物流 TEL.0220-22-9430 FAX.0220-21-1535 本社 / 〒987-0512 宮城県登米市迫町森字平柳14-1	有限会社 リースキン宮城 TEL.0220-22-3431 FAX.0220-22-3495 〒987-0511 宮城県登米市迫町佐沼字中江2丁目21(中江ビル)

登米市は自主財源を確保するため、広報とめに有料広告を掲載しています。

**登米市の未来を考える
子ども議会2015**

とめ青年会議所では、青少年育成事業の一環とし、市内各中学校生徒2人が参加した「登米市子ども議会」を開催します。日頃抱いているまちづくりや、行政に対する質問・提案、そして将来の登米市のあり方について、生徒たちが議員役となり、市長をはじめとした関係部局と議論を交わします。入場は無料ですので、ぜひ傍聴ください。

【日時】平成27年11月8日
(日) 午後1時～5時

【場所】市役所迫庁舎(3階 議会議事堂)

【問い合わせ】(公社)とめ青年会議所 まちづくり委員会 (担当:佐々木和樹)
☎ 090(6789)6378

**登米市結婚活動支援事業
関連イベントを開催**

第2回結婚茶話会

「今どきの結婚」について気軽に語り合きましょう。予約・参加費は不要。男性、女性、未婚者、既婚者、お父さん、お母さんなど、どなたでも参加できます。

【日時】平成27年11月8日(日)

第30回カッパーハーフマラソン 交通規制のお知らせ

とき 11月22日(日) **規制時間** 午前9時20分～正午

凡	例
	車両通行禁止区間
	迂回路
	大型車通行禁止



情報広場

11月の納税

固定資産税・・・第4期
国民健康保険税・・・第6期
介護保険料・・・第6期
後期高齢者保険料・・・第5期

忘れずに納めましょう
納税は便利な口座振替で

納期限／11月30日(月)

登米市の人口・世帯数

(平成27年9月末現在)

地区	世帯数	人口(人)		
		男	女	計(前月比)
迫	7,538	10,289	10,925	21,214 (▲8)
登米	1,805	2,391	2,618	5,009 (2)
東和	2,429	3,343	3,471	6,814 (▲3)
中田	4,931	7,728	8,177	15,905 (▲16)
豊里	2,146	3,362	3,442	6,804 (4)
米山	2,855	4,714	4,936	9,650 (▲24)
石越	1,605	2,542	2,641	5,183 (▲4)
南方	2,636	4,302	4,559	8,861 (▲9)
津山	1,210	1,708	1,859	3,567 (▲5)
合計	27,155	42,379	42,628	83,007 (▲63)

※上記人口・世帯数には外国人住民も含まれています。

市内の交通事故発生状況

(平成27年9月末現在) ※佐沼・登米警察署調べ

	H27	H26	増減数
人身事故発生件数	189件	240件	▲51件
死者数	2人	1人	1人
負傷者数	256人	285人	▲29人
物損事故発生件数	1,179件	1,287件	▲108件

※平成27年1月からの延べ件数

警察署からのお知らせ

- 夕暮れ時の交通事故防止のため、10月1日から1月31日までララ運動を展開①ライトオン早めの点灯②ライトアップ目立つ装備・服装③ライトケアフル右側注意
- これからの季節は、日暮れの時間が早まります。ララ運動を徹底し、薄暮時間の交通事故を防止しましょう。

市内放射線の測定結果

測定日:平成27年10月6日 単位:マイクロシーベルト

測定地点	測定結果	天気
消防署	0.06	晴れ
消防署北出張所(石越)	0.05	晴れ
消防署東出張所(東和)	0.04	晴れ
消防署津山出張所	0.05	晴れ
消防署南出張所(豊里)	0.06	晴れ
消防署西出張所(南方)	0.05	晴れ

空間放射線量の測定結果はホームページに掲載およびメール配信しています。

- 午後1時30分～4時
- 【場所】コンテナおおあみ(迫町佐沼字大綱218-1)
- 恋 Matsuuri☆メリー Xmas
- ・第4回自分磨きセミナー
- 「男子トーク術講座」
- 「女子おしゃれ(ヘアメイク・ネイル)講座」
- 【日時】平成27年12月6日(日) 午後4時～5時30分(受付午後3時30分)
- 【場所】ホテルニューグランヴィア(迫町佐沼字中江4丁目12-12)
- 【参加費】無料
- 【定員】男女各15人(独身者限定)
- ・第4回出会いイベント
- 「恋するXmasパーティー」
- 【日時】平成27年12月6日(日) 午後6時～8時(受付午後5時30分)
- 【場所】ホテルニューグランヴィア(迫町佐沼字中江4丁目12-12)
- 【参加費】男性5千円、女性3千円
- 【対象者】20～40歳代の独身男女
- 【定員】男女各15人
- 【服装】男性はスーツ、女性はワンピースまたは同等の装い
- 【申込締め切り】セミナー・イベントともに平成27年11月25日(水)午後6時まで
- 結婚に関する相談

結婚を考えている本人またはその家族など、結婚についての悩みや困りごとについて一緒に考えます。相談は随時受付。訪問相談も受け付けていますので、電話でお申し込みください。※結婚相手を紹介するものではありません。

【申し込み・問い合わせ】NPO法人ハピふる Wedding ☎070(5474)4683

特別企画展 —高倉勝子追悼展—

美術館の建設、寄付者である高倉勝子先生が去る7月3日にご逝去しました。追悼、そして感謝の意を込めて、高倉先生の作品を展示します。

- 【日時】平成27年11月14日(土)～12月14日(月)
- 【場所】市高倉勝子美術館
- 【入場料】大人200円、高校生150円、小中学生100円
- 大事な誰かを守るため
普通救命講習会を開催
- 【日時】平成27年11月15日(日) 午前9時～正午
- 【場所】消防防災センター
- 【定員】30人(先着順)
- 【申込期限】平成27年11月8日(日)
- 【申し込み方法】消防署・各出張所にある受講申込書を記入の上、直接提出または電話でお申し込みください

登米市市制施行10周年記念特別事業

●第10回ふるさとよねやま秋まつり

【日程】平成27年10月31日(土)～11月1日(日)

【場所】米山総合支所、道の駅米山ほか

【内容】作品展示、ステージ発表など

【問い合わせ】米山祭実行委員会

☎0220(55)2111



【問い合わせ】消防署救急係 ☎0220(22)2119

仲間とつかんだ勇気

ミュージカル公演「約束の風～君のそばにいるよ～」

市内の小中高生を中心に活動するミュージカル劇団「ドリーム☆キッズ」の第13回ミュージカル公演「約束の風～君のそばにいつもいるよ～」(公益財団法人登米文化振興財団主催)は9月12、13の両日、登米祝祭劇場で開かれ、出演者の熱演に約1200人の観客が魅了された。



あらすじ

夏休みを控えた、ある日の放課後。水の里中学校では、1年生の各クラス代表者が、秋の文化祭で発表する劇の内容を話し合っていた。

演目は登米市の民話「お月さまとお星さま」。積極的に意見を述べる人、それを批判する人、仕方なく参加している人。議論の中、サチは見るとはなしに、校庭を眺めていた。内向的で自分に自信が持てないサチは、絵がうまいというだけで代表に選ばれた。「私は背景の絵を描くだけ。ただそれだけ」

それよりもサチは、身の回りで最近起きていた奇妙なことが気になっていた。夏なのに桜の花びらが風に乗って飛んできたり、雪だるまが追いかけてきたり。

サチはすっかり忘れていたのだ。7年前の約束を。サチを待っている人がいることを、登米の大地を守る精霊たちが必死で伝えようとしていたのだ。



関係者に聴く

Yuriko Kinjo



劇団
ドリーム☆キッズ会長
金城由里子さん

劇団には、現在 33 人の小中高生が所属。息子も 3 年前に入団し、楽しく過ごしています。団員は、年齢の違う仲間と長く同じ時間を過ごしていることから、兄弟のように仲が良いです。悩みやつらいことがあっても、それを乗り越えられるのは、隣で笑ってくれる仲間がいるから。その成果と活動を支えてくださる多くの人たちの力があってこそ、公演を成功裏に終えることができたと思っています。

Misaki Asano

主人公「サチ」を演じた
浅野美咲さん

佐沼小 6 年



自分が主役になると思わなかったので、本当にびっくりしました。内向的で自分の意見を言えないサチと私は正反対。どうしたらサチになれるかすごく悩みました。気持ちを吐き出す場面の稽古しているときに、そのまま泣いてしまいました。そこで自分の思いを吐き出せたのと、仲間たちが励ましてくれたおかげで、うまく表現できるようになりました。これからいろんな役ができるよう頑張っていきます。

観客に聴く



Miduki Takahashi

高橋心月さん 佐沼小 3 年

友達が出演しているので見に来ました。面白いせりふがあって、私はお母さんと一緒に笑いました。みんな、演技も踊りも上手ですごくなって思いました。とても楽しかったです。

箕浦祐芽さん 東和中 3 年

中 1 までドリーム☆キッズで活動していました。みんなの個性が表れて、今年も非常にいい舞台だったと思います。後輩たちには、この活動の良さを伝えていってほしいです。



Yume Minoura



Katsuya Hino

日野且也さん 迫町大綱西

スポ少でフットサルを教えており、所属している子の演技を見に来ました。舞台の上で、物怖じせずに演技する姿を見て感動しました。大人が見ても楽しめるので、来年も来たいと思います。

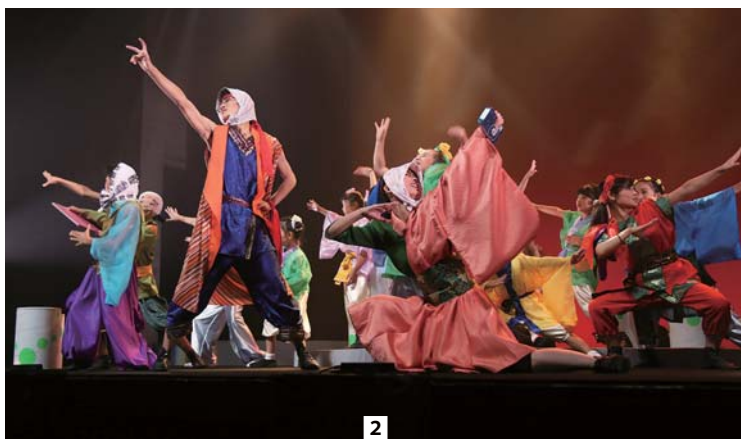

1 感動のクライマックスシーン。内向的で自分に自信が持てなかったサチだが、仲間となった風の精霊たちの後押しと自らが一步を踏み出して、その壁を越えた。サチや仲間たちの喜びを全身で表現する団員たち 2 子どもたちを見守る登米の大地をイメージした風の精霊たち。彼らの存在は、観客に「自分は一人ではない」というメッセージが伝えられている。重要な脇役であり、精霊たちの名演が主役のサチを引き立たせた 3 舞台前半、同級生たちに背景画のチーフを押し付けられるサチ。自分が我慢すればいい。しかしこのままではだめだという心の葛藤が伝わるシーン 4 本番前の楽屋。役者をメイクするスタッフ。裏で支える人がいなければ舞台は成立しない 5 サチとは正反対の、自由奔放で天真爛漫な姉ユキエ。サチはユキエをうらやむ。しかし、ユキエはサチの持つ絵の才能などを高く評価。ユキエもまたサチをうらやんでいた 6 7 年前、偶然出会った星姫の似顔絵を描いたサチ。別れ際「似顔絵を描いてあげる」と約束をしていたのだ。そして精霊たちの協力もあり、約束を思い出す。姉月姫への嫉妬が消えた星姫の顔は、当時と変わらぬ優しい笑顔だった 7 舞台終了後、観客を見送るキャストたち。公演の成功を握手で祝う観客



ときめき人

Tokimeki bito



全国防具付空手道選手権で優勝。常に勝利をイメージし、連覇を目指す

中田町・加賀野一

菅原 朱莉さん

すがわら・あかり
2007年生まれ 血液型/A型

Profile

加賀野小学校2年。3歳の妹莉子ちゃん^{りし}と2人姉妹。4歳から空手を始める。好きな食べ物はイチゴ。学校では飼育係を担当し、花の水やりなど植物の世話をしている。妹の面倒を見る優しい女の子。

第53回全国防具付空手道選手権大会(全日本空手道連盟錬武会主催)は9月23日、東京武道館で開催され、組手少年女子小学2年生の部で優勝しました。

決勝の相手は、同じ宮城県から出場した選手。今までに何度か対戦したことがあり、負けたことはありませんでした。相手に1本も与えず、得意の中段回し蹴りで2本先取り勝利しました。「お父さんの声援がはつきり聞こえた」と、父克典^{かつのり}さんの応援も力になりました。克典さんは「冷静に試合を運べるようになった。心も強くなった」と、試合を振り返ります。

空手を始めたのは、「ぜんそくで体が弱かった娘に、少しでも体を鍛えさせたい」と考えていた克

典さんから勧められたのがきっかけでした。初めて組手をしたときは、突きや蹴りの痛さに驚きましたが、回を重ねることで慣れました。

印象に残っている試合は昨年の県秋季大会。小学1・2年生を対象とした団体戦に出場しました。決勝戦で気仙沼市と対戦。1勝1敗1分で延長戦に突入し、代表戦にもつれ込みました。朱莉さんの相手は2年生。「年上でも負けない」と気合いを入れ臨みましたが惜しくも敗北。悔しくて泣いてしまいましたが次は絶対負けないと心に誓いました。

「負けると思ったら負ける。勝てると思ったら勝てる」が座右の銘の朱莉さん。連覇を目指し、今日も練習に励んでいます。

編集後記

▼ドリーム☆キッズを取
材。昨年は一観客として現
場に。今年あらためて思っ
た。子どもたちの名演も去
ることながら、さまざまな
メッセージや登米市の風
土を織り込んだ脚本は秀
逸。子どもたちが輝くため
には、大人がしっかりとしな
ければならないというメッ
セージを受け取った。さあ
頑張らないと。(及川)

▼空気が冷たく澄んですつ
かり秋ですね。秋と言え
ば、芸術の秋、スポーツの
秋、読書の秋などありますが、皆さんはどんな秋を思
い出しますか？私はやっぱ
り秋の味覚を楽しめる「食
欲の秋」です。皆さんもい
ろいろな秋をお楽しみくだ
さい。(佐藤)

▼毎月発行している広報。
編集していただくため感
じることがあります。それ
はより良い広報紙を作るた
めには、机に座り考えてば
かりいるよりも、「現場に
行く」といった行動が大切
なことだと思います。何度も
取材し、記憶に残る広報紙
づくりに励みます。(田代)



モバイルとめ
(携帯電話版ホームページ)
<http://www.city.tome.miyagi.jp/>



登米市メール配信サービス
(防犯や防災、イベント・市政に関する情報をメールでお届けします。)
<http://tomecity.mail-dpt.jp/>