

T 広報 Tome

Miyagi Tome Public Relations

楽天イーグルス・銀次選手から直接指導



年頭のあいさつ	P 2
年男・年女 新年の抱負	P 4
水道週間コンテストで大臣賞	P 6
登米総合産業高校 開校準備着々	P10
市民の広場	P20
市からのお知らせ・暮らしの情報	P22
ときめき人	P28

1.1

Jan2015
Vol.233

春 迎



登米市議会議長
ひさよし
田口 久義

議会の使命を念頭に 時代に即応した政策を

年頭にあたり、議会を代表し一言ごあいさつを申し上げます。

市民の皆さま、明けましておめでとうございます。皆さまにおかれましては、ご壮健で新年をお迎えのことと、心からお喜びを申し上げます。

さて、昨年は「アベノミクス」の経済政策により、景気浮揚策が図られましたが、その割には景気の回復は感じられませんでした。衆議院議員総選挙後の新体制下での、今後の地域創生を含めた景気対策に注目していきたいと思っております。

不景気とはいえ、一部業界では、景気が浮揚しており、自動車業界5社は円安の影響もあり、中間決算では過去最高の純利益を上げています。一部電力業界では、料金の引き上げなどにより、大きな利益が上がっておりますし、人事院勧告により国家公務員の給料を引き上げるための法案を可決するなど、日本経済は、さまざまな状況となっております。

一方、そのような中、米価概算金の大幅な下落は、稲作農家にとって大きな痛手となり、今後の経営が心配であります。経営対策として、畜産、園芸を取り入れた複合経営や、生産、加工、販売を一連に行う6次産業の推進、採算性を高めるための規模拡大など、いろいろ言われておりますが、前途多難であります。

しかし、農業を基幹産業とする本市にと

りまして、農業振興を抜きにして考えることはできません。農家が自立するためには、どのような政策が必要なのか、そのことを念頭におきながら進める必要があると思えますし、国に対しても運動を進めていかなければなりません。そのことを踏まえ、今後とも議会として懸命に努力してまいります。

勇気をいただいた出来事もありました。地元の佐沼高校野球部が、あと一步のところであつた甲子園出場こそ逃したものの、あの活躍は地元を沸かせてくれました。

ソチオリンピックでは、本市に由縁のある羽生結弦選手が金メダルを獲得し、テニス界では、錦織圭選手が世界ランキング5位という快挙を達成しました。

彼らのプレーは諸々の場面で我々に感動を与えてくれました。

本年度は合併して10年目に当たり、節目の年であります。本市の進むべき指針である「第2次総合計画」が策定中であり、議会においては、本年1月から「通年議会」を施行し、4月からの「空き家等の適正管理に関する条例」施行に向けて準備中であります。

今後、ますます議会の機動力を高め、また、時代に即応した政策に向けて、一生懸命取り組んでまいります。

結びに、市民皆さまのご健勝を心からご祈念申し上げます。年頭のあいさつとします。

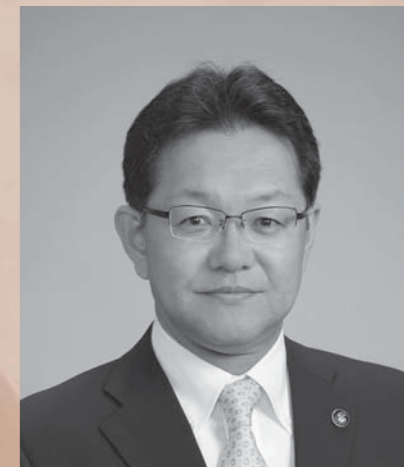

登米市長
たかひさ
布施 孝尚

地域の連帯と助け合いで 活気と魅力あふれるまちへ

明けましておめでとうございます。

皆さまには、輝かしい新春をお迎えのことと心からお喜び申し上げます。

今年も、市の鳥である白鳥が、長沼や伊豆沼などの湖沼に飛来し、大空を舞う華麗な姿を見せております。

昨年は、その長沼を活用した長沼ダムが、多くの皆さまのご協力とご尽力により昭和46年の着工から実に43年の歳月を経て、3月に完成いたしました。治水対策のみならず、漕艇競技や市民の憩いの場としても活用できる多目的ダムとして、今後さらなる利活用が期待されます。また、夏の全国高等学校野球選手権宮城大会では、佐沼高校が48年ぶりに決勝進出を果たしました。あと一步で甲子園出場という躍進ぶりは、地域の誇りであり、市民の皆さまに勇気と感動を与えていただきました。

本市の次代を担う若者の環境では、上沼高校、米山高校、米谷工業高校の3校と、登米高校商業科が統合し、県内初の福祉科を持つ登米総合産業高校が、4月に開校することから、専門知識と技能を併せ持った人材が育成され、地域産業の発展に貢献いただき、多方面で大いに活躍されますよう望むものであります。

さて、消費税の税率引き上げ延期に対する対応や経済対策などを争点とし、年末に衆議院議員総選挙が行われましたが、新たな内閣においても、子育て支援、震災復興、

雇用・産業対策など、しっかりとした支援を確実に実行していただきたいと思うものであります。

本市においては、人口減少や高齢化社会という大きな問題にしっかりと向き合うとともに、家庭における食生活の改善やウォーキング環境の整備など、健康寿命の延伸に向けて本年もさらに取り組みを進めてまいります。また、子育て支援につきましても、4月からスタートする子ども・子育て支援新制度への取り組みの中で、小規模保育事業への支援など、地域で安心して子育てできる環境をつくってまいります。

登米市は、4月で10周年という大きな節目の年を迎えます。これまでの10年を振り返り、誰もが健康で心豊かに、安心して生き生きと暮らし続けられる登米市を創り上げられるよう皆さまのご意見をお聞かせいただきながら、次期総合計画策定に取り組んでまいります。

急速に変化する社会情勢の中で、本市の持続的な発展を実現するため、行政ニーズを的確に捉え、市民の皆さまとの協働による地域の連帯と助け合いをもとに、活気と魅力にあふれ将来に夢や希望を持つことができるまちの実現を目指してまいります。

結びに、本年が皆さまにとりまして希望に満ちた幸多い年となりますよう心よりご祈念申し上げます。年頭のごあいさつといたします。



平成
15 年生まれ
ゆと
浅野 裕斗さん
豊里町・上町

柔道の得意技を磨き市の大会で優勝する
柔道をしてきた父の影響で、小学1年から柔道をしていきます。得意技は背負い投げ。家でも柱にチューブを付けて技の練習をしています。今年、市の大会で優勝し県大会に出場することが目標です。そのために、食事をしっかり食べて体を大きくし、走り込みやスクワットで足腰を鍛えます。父のように強くなりたいです。

テニスで県大会優勝
全国大会出場が目標
兄2人の影響で小学1年からソフトテニスを始めました。小学4年の時に、県大会でベスト4に入り全国大会に出場することができました。5年生の時にはベスト8で敗れてしまい、全国大会に出ることができませんでした。得意はフォアハンド。練習でバックハンドを磨き、今年、県大会で優勝、そして、全国大会で活躍したいですね。



平成
15 年生まれ
ひより
白鳥 和さん
南方町・沢田

今年は^{ひつじ}未年 年男・年女に聞く
新年の抱負

皆さんは、新年を迎えてどんな目標を立てましたか。市内の年男・年女の皆さんに「新年の抱負」を聞きました。



社会人バドミントン
県制覇し全国大会へ
中学生の時に始めたバドミントン。現在も続けています。地元社会人クラブ「中田町協会」に所属、仲間と週2、3回の練習に励んでいます。目標は、その仲間たちと県の社会人1部リーグで優勝し、全国大会に出場することです。そのためには、一日一日課題を持って練習に臨み、仲間と切磋琢磨していくことが大切だと思っています。



平成
3 年生まれ
ひろし
千葉 啓志さん
中田町・並柳



平成
3 年生まれ
ともみ
日野 知美さん
米山町・永沢

理想とする保育観を
追いつめていきたい
大学を卒業し栗原市で保育士をしています。現在は3歳児の担任。子どもたちが毎日、保育所に行きたいと思ってくれるよう、笑顔で心掛けていきます。仕事は大変な面もありますが、子どもが好きなので、やっぱり楽しいですね。これからはもっと心に余裕を持って子どもたちに接し、自分が理想とする保育観を追い求めていきたいです。



昭和
54 年生まれ
としふみ
主藤 利文さん
東和町・錦織3区

家族みんなで
温泉旅行に行きたい
津山町の大土運輸に勤務し、トラックの運転手をしています。県内を運転していますが、以前は、関西まで行き帰れないこともあり、子どもにも会える時間が多くなかったので、うれしいです。温泉が好きなので、今年、湯布院に行きたいです。休みは日曜日だけなので、なかなか時間が取れませんが、家族みんなで行きたいですね。

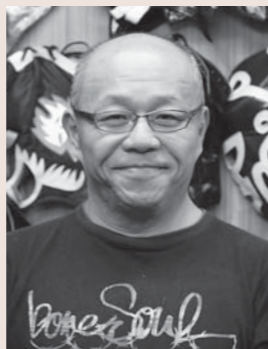

昭和
42 年生まれ
ともひこ
岩瀬 智彦さん
登米町・中町

教員生活最後の年
経験を十分に生かす
新田小学校で教員をしています。神戸市出身で、25歳の時に嫁いで来ました。昨年は、キャンペーンカーで山形県に行きました。ホテルを気にせず、好きなところに泊まれるのが良いですね。日本一周するのが夢です。今年、教員生活最後の年。今までの経験を十分に生かし、悔いが残らないようにしたいですね。



昭和
30 年生まれ
みえこ
関 美栄子さん
迫町・板橋

一日一日を大切に
やりたいことに挑戦
30代になっていろいろなことが重なり、一時期体調を崩した時がありました。その時の辛い経験から分かったことがあります。それは、もっと自分の心に素直に一日一日を生きていることが大切だということです。
新しい年は、自分が本当にやりたいことに挑戦し、自分を磨いてステップアップする年にしたいですね。



昭和
54 年生まれ
ともか
村上 智香さん
津山町・元町第二

秋祭りを成功させる
観光客の笑顔が喜び
登米郵便局に勤務し、集配業務を担当しています。年賀状の配達時期なので、とても忙しいです。今年も町内会の一大イベントである秋祭りを成功させたいです。町内会は平均30代と若い世代。活気があり、とても楽しいです。祭りの準備は大変ですが、観光客の笑顔が一番の喜びです。次への力になりますね。

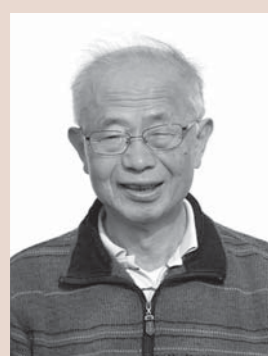

昭和
18 年生まれ
かつひこ
千葉 勝彦さん
石越町・長根

囲碁の昇段を目指す
健康で過ごしたい
普段は、畑仕事や植木の剪定をしています。昨年は、健康に過ごせて良かったです。2年前に大きな病気をしたので、今でも定期的に検査をしています。趣味は囲碁や詩吟。囲碁は、若柳の碁会所に毎週通っています。昇段したいので、勉強しています。
新年も健康に過ごしたいですね。健康であれば、ある程度は、何でもできますから。

●東和中・西城さんの作文

水道週間コンテストで大臣賞

第56回水道週間作品コンテスト(作文・中学生の部)で、本市から応募した西城穂風さん(東和中3年)の作品が最高賞の特選となり、厚生労働大臣賞を受賞しました。大臣賞を受賞した西城さんの作品をご紹介します。

喉が渴いた私を水道水が潤してくれませぬ。朝、起きたときに飲んだ一杯の水で、私の細胞はほとんど目覚めていきます。そして、「今日も元気に頑張ろう!」という気持ちにさせてくれるのです。また、テニス部の活動を終えて、自転車で家に帰ったときに飲む水も、私を癒やすかのように心や体をすっきりさせ、ほっとさせてくれます。

私は今でも水道の蛇口をひねるだけで、すぐにおいしい水が飲めることを、心からありがたく、うれしく感じています。日本では、何か特別なことがなければ、いつでも、すぐに体内に取り入れる水を摂取することができます。

これは、本当に普通で、当たり前前のことですが、今の私は特別貴重に思えて仕方がありません。

りませぬ。安心して飲める水を好きなだけ飲むことができず、この状態を守り、維持し続ける人々がいてくださいます。水道の先にある水道事業所の皆さんの気持ちと仕事。私は、ライフラインが安全に保障されていることへの感謝を忘れてはいけないと思っております。

私は、東日本大震災で被害を受けた一人です。あの日から、もう二度と思いがたくさん詰まった家、生まれ育った懐かしい自宅に戻ることはできません。わが家は濁流に押し流され、全壊してしまっただけです。

当時小学生だった私は、体育館で数日を過ごしました。ペットボトルの水を少しずつ飲みながら、いつもの当たり

前が全く通用しなくなり、困惑しながらいるんなら、我慢を強いられた。「これくらい我慢したいかな?」という不安ばかりが募りました。しばらくは、石巻の親戚の家にお世話になりました。そこも被災地であったために、水はとて貴重でした。やっとの思いでもらってきた水を少しずついろんなことに使うために必要最小限の使用と使い方の工夫が求められました。食事用、風呂、洗濯、トイレなど水の役割は、計り知れないほど大きいものでした。目の前に海があっても、生活していくために使う水は、何らかの手を施し、人間の健康と安全に結びつく水となるために、さまざまな行程を経なければいけないのです。私は、飲料水について学びました。

通して生きていく上で大切なものを身にしてみても、貴く思うようになりませんでした。生活を支える水も実に貴重なものの一つです。だからこそ、家族みんなで節水を心掛け、無駄をなくすように努めています。「食器を洗うときは、少しずつ水を流して洗ってね」「洗剤は多過ぎないように、これくらいで十分かな。洗い流しもすぐだしね」などという会話を弾ませながら、親子で流し場に立つこともあります。

配給の水と各国から寄せられた支援物資の水。海外の水で炊飯した時は、いつもの白米とは少し異なり、黄色っぽいご飯になったこともありました。日本の透明な水はいかに純度が素晴らしい日本の風土や生活に合っていて、即していたかを目の当たりにしました。

私たちがすぐに水道から利用していた水の背景には、水道局の皆さんの弛まぬ努力や営みがあったことを知りました。かけがえのない水を飲めるのは、水道事業所の皆さんの支えがあるからこそだと感じました。

その後、私は親戚の家から登米市にある親の実家にお世話になりました。転校をして、新たな環境の中でスタートをしました。そこでは、あまり震災の影響はなく、水道水も豊富に使えました。生活用の水に対する心配はほとんどなくなり、時間がたつにつれて、私の生活は、安定したリズムを取り戻しました。落ち着いて、安心したことを覚えていきます。

震災後の度重なる転居を経て、現在は、私の家族だけで生活できるようになりました。私の家族は、辛い経験を



西城 穂風さん (東和中3年)

第56回水道週間作品コンテスト 厚生労働大臣賞受賞作品

「水」への感謝を忘れずに

に悩み、あえぎながら懸命に生きていく人々がいます。地球上にはそのような過酷な環境もある中で、私たちは日本の水道システムの素晴らしさを受けて活用できます。これは、本当に幸せなことだと思います。だからこそ、水の大切さを伝えたい、たくさんの方が水の一滴一滴の価値を知って利用していくべきなのです。想定外のことはいつ起こるかかわりません。万が一のことに備えて、生命の危機を乗り越える際の糧となる水をみんなで共有して守り続けていくべきです。水を確保しながら、上手に利用して災害などにも備えるスクラムを、日本中に広げていく必要があります。

今、私は自分ができることを継続しようと決めています。私なりに感謝の心で、小さな努力を積み上げていきます。

阿部正一さん(迫町) 菅原球夫さん(東和町) 厚生労働大臣表彰

本市迫町の阿部正一さん(古宿)と東和町の菅原球夫さん(米谷3区)が厚生労働大臣表彰をそれぞれ受けました。迫町北方地区で飲食店を営む阿部さんは、公益社団法人県食品衛生協会会長や登米保健所管内食品衛生協会会長などを歴任。長年にわたり食品衛生の向上に尽力し、食品衛生功労者として大臣表彰を受けました。

食品衛生功労者の表彰式は、10月24日に東京・中央区の明治座で開かれました。阿部さんは「私たちの仕事はお客様に安全で安心な食品を提供すること。大臣賞受賞は食中毒予防を含めた会員皆さんの取り組みが評価されたものです」と喜びを語りました。

年金委員功労者として大臣表彰を受けた菅原さん。中田町浅水地区の勤務する事業所(有限会社迫生コン)の年金委員や、古川社会保険登米地区委員会委員長を長年務めました。



食品衛生功労の阿部さん(右)と年金委員功労の菅原さん



登米の魅力をも30秒で

CM大賞 本市2作品入賞



震災による出荷停止を乗り越え、原木しいたけを再び出荷できるようになった喜びを表わした作品が見事、銀賞に選ばれました

県内市町村制作のCM作品を紹介する「2014ふるさとCM大賞」の発表審査会が12月2日、仙台市青年文化セ



市観光物産協会制作の作品は3年連続の入賞。郷土料理「はっと」の3部作完結編です

ンターで開かれました。CM大賞は、東日本放送が平成14年から毎年開催しているものです。今年は33市区町村から38作品の応募がありました。

審査の結果、本市の市露地栽培原木しいたけ生産推進協議会制作の作品が全作品中3位に当たる銀賞を受賞、市観光物産協会の作品が特別賞の演出賞を受賞しました。CM作品の紹介を兼ねた発表審査会の模様は、1月3日の午後3時55分から東日本放送で放映される予定です。

市民参加の森づくり

米川での植樹祭に150人

「市民参加の新たな森林(もり)づくり秋・植樹祭」が、11月4日、東和町米川地内の米川生産森林組合有林地で行われました。この事業は県の「みやぎ環境交付金」を活用し、毎年春と秋に実施しているものです。

当日は、米川小学校の全校児童と市民ら約150人が参

加。約1メートルの高さに成長したヤマザクラの苗木500本を植えたり、ドングリの種をまいたりしました。

植樹後はおにぎりやキノコ汁で腹ごしらえ。参加者には記念品として、もくもくハウス製のコースター&キーホルダーセットや非常用給水袋などがプレゼントされました。



植樹終了後、みんなで記念撮影。自然の中で、みんな良い顔しています

児童の安全見守り隊

西郷老人クラブ70人登録

南方町老人クラブ連合会西郷支部(森谷勝夫支部長)では、地区内にある西郷小学校児童の登下校の安全を見守ろうと「西郷支部子ども安全見守り隊」を結成しました。

見守り隊を結成したのは支部会員の70人です。11月17日に西郷公民館で行われた結成式には、会員のほか学校、警

察、地区コミュニティ、市関係者ら約40人が出席。会員は、市教育委員会から貸与されたスクールガードのベストを着用し地域の安全・安心への思いを新たにしました。

子どもたちの登下校を見守るスクールガードには、市内で213人が登録(平成26年11月末現在)しています。

高校生バンド腕競う

第2回大会に8グループ

市内高校生のバンドグループの腕を競う「高校生バンドコンテスト」が11月3日、登米祝祭劇場で開かれました。「高校生たちにもっとバンド発表の場を」と、市内のバンド愛好家らが実行委員会(織田義之実行委員長)を組織し実施したもので、今年2回目となります。

今年は、市内の佐沼、登米、米谷工高の3校から八つのバンドグループが出場、会場いっぱい迫力ある音を響かせました。審査の結果、登米高校軽音部のソテアが優勝しました。主催の織田実行委員長は「高校生たちの目標となるような大会になればいいですね」と話していました。



演奏を披露する高校生バンド。写真は優勝した登米高「ソテア」の演奏

とよま路に健脚競う

29回目のカッパマラソン



30部門に2600人余りのランナーが参加した第29回大会

今年で29回目を迎えるカッパハーフマラソン大会が11月23日、登米総合体育館を主会場に開催されました。当日は

県内外から過去最高となる2618人が参加。登米町と中田町を通るコースをランナーたちが駆け抜けました。30部門のうち6部門で、本市のランナーが優勝しました。

- 【男子】▼ハーフ高校生(29歳) 大坂雄一郎(中田町)
- ▼3キロ中学生 千葉一天(中田町)
- ▼女子 ▼10キロ高校生 佐藤由希(東和町)
- ▼39歳 佐藤由希(東和町)
- ▼5キロ高校生 佐藤清生(豊里町)
- ▼2キロ小学3年生(石川晴花(米山町))
- ▼4年小学5・6年 内海菜羽(中田町)

生き方、物語に学ぶ

渡辺祥子さん招き講演会

全ての人間が互いを尊重し合う社会を目指そうと、市と市人権擁護委員協議会、市PTA連合会が共催で、11月3日に「男女共同参画フォーラム・PTAパワーアップ講演会」を開催しました。会場となった迫町のホテルには約300人が出席しました。講師は本市登米町出身、ア

ナウンサー・朗読家として全国を舞台に活躍している渡辺祥子さん。「物語に学ぶ 子育てと人権」と題して講演した渡辺さんは、宮沢賢治や金子みすゞなど約10編の物語や詩を朗読しながら、その中に込められた「人間として大切にしたいメッセージ」を優しく語り掛けました。



キタリストの佐藤正隆さん(右)が演奏する音色に乗せ、情感たっぷりに物語や詩を朗読する渡辺さん。出席者は、その世界に引き込まれていました

開校へ準備着々

本年4月に開校する県登米総合産業高等学校の開校準備が着々と進んでいます。

◀新校舎完成予想図/農業実習棟、第3グラウンド(硬式野球場)の工事も始まりましました

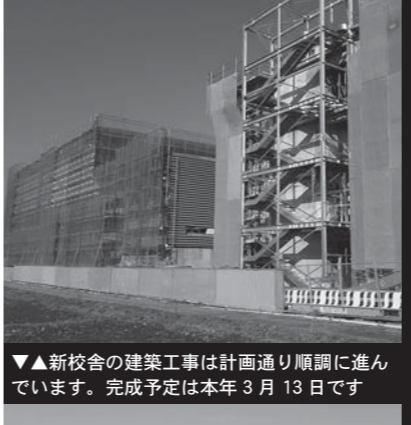

▶新校舎の建築工事は計画通り順調に進んでいます。完成予定は本年3月13日です



▶新校舎正門の東向かいには市民バスロータリーを新たに建築中

校章・校歌(歌詞)決定

校章デザインおよび校歌の歌詞を一般公募した結果、校章デザイン66作品、校歌歌詞37作品の応募がありました。登米地区統合校校長等選考委員会、応募作品から候補作品をそれぞれ数点ずつ選考。統合する上沼高校、米山高校、米谷工業高校の全生徒を対象に候補作品のアンケートを実施して、最終決定しました。



校章のデザイン

(山田直人氏・名取市)

登米の「T」の字と、鳥の翼をモチーフに、未来に羽ばたく生徒をイメージしています。6つの翼は、6学科を表し、未来への発展と、飛躍を目指すエネルギーを表現しています。

校歌の歌詞

(狩野宏史氏・美里町)

花吹雪
君の瞳の先にある道
新しい自分を探す所
こころざし
高志
君の瞳の先に誇らしい
肩の花びらが少し誇らしい
風が背中をそっと押している
挑戦
いどむこと
君の瞳が見上げる大空
なりたいたい自分になれる所
桜
葉緑の
君の涙がこぼれ落ちたら
もしかして
君の涙がこぼれ落ちたら
桜
そのときは
やさしく見守って

入試情報

平成27年度県立高等学校入学者選抜の後期選抜で、登米総合産業高校のいずれかの学科に出席する場合は、同校の他の学科のうち一つを第2志望にすることが出来ます。

学科	募集定員	第1回予備調査			前期選抜志願者数				
		男	女	計	男	女	計		
農業科	40	26	7	33	0.83	5	2	7	0.44
機械科	40	37	1	38	0.95	21	0	21	1.31
電気科	40	12	1	13	0.33	8	1	9	0.56
情報技術科	40	21	11	32	0.80	7	8	15	0.94
商業科	40	5	16	21	0.53	0	12	12	0.75
福祉科	40	7	31	38	0.95	7	14	21	1.31
合計	240	108	67	175	0.73	48	37	85	0.89

【問い合わせ】登米総合産業高校開設準備室
☎02220(34)3851

登米市奨学金貸付予約奨学生を募集

教育委員会

「学びたい」という意欲を応援します

市では、一層の向学心向上を奨励し、就学環境を整備することなどを目的に、平成27年4月以降に進学・進級する希望者に対し、奨学金を貸し付けます。

市育英資金

浅野兄妹奨学資金

【校種】国内の高等学校、高等専門学校、専修学校(高等課程および専門課程に限る)、短期大学、大学(大学院を除く)

【貸付月額】表のとおり

【貸付期間】正規の修業期間内

【連帯保証人】2人(1人は家族で可、もう1人は別生計で独立生計者)

【貸し付け方法】年2回以内、

【表】貸付月額

区分	貸付月額	
	自宅通学	自宅通学以外
高等学校	1万円以内	3万円以内
高等専門学校	4万円以内	5万円以内
専修学校	4万円以内	5万円以内
短期大学	4万円以内	5万円以内
大学	4万円以内	5万円以内

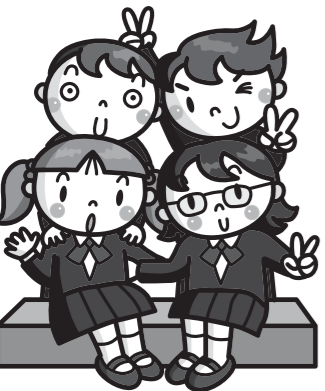

奨学生名義の口座に振り込みます。

【返還方法】無利子、据え置き6カ月、10年以内均等返還年賦、半年賦、月賦の中から選択、奨学生名義の口座から引き落とし

【応募資格】次の全ての条件が当てはまること。

▼人物Ⅱ市内に在住し、生計

の基礎が市内にあり、心身ともに健康な人

▼学力Ⅱ最終学年の直近の成績が学年評定3.5以上、または成績順位が上位50%以内に入っていること(スポーツ、芸術などの卓越者、または特に向学心旺盛で学校長が推薦する場合はこれも考慮する)

▼家計Ⅱ経済的理由により修学が困難な人

上杉奨学金

【校種】大学

【貸付月額】50万円以内

【貸付期間】▼医学部、獣医学部などⅡ6年以内▼それ以外Ⅱ4年以内

【連帯保証人】1人

【貸し付け方法】年1回、奨学生名義の口座に振り込みます。

【返還方法】無利子、据え置き3年以内、10年以内均等返還年賦、半年賦、月賦の中から選択、奨学生名義の口座から引き落とし

【応募資格】市内に在住し学資の支弁が著しく困難な人

共通事項

【募集人数】各奨学金とも予算の範囲内

【募集期間】1月5日(月)～2月20日(金)

※受け付けは、土・日曜日、祝日を除く午前8時30分～午後5時15分

【奨学資金の貸与および返還】市育英資金および浅野兄妹奨学資金、上杉奨学金の重複応募はできません。

▼日本学生支援機構など、他の機関が運営する奨学資金を借りている、または借りることが決定している(見込みを含む)場合は貸与できません。

▼卒業、進学先、就職先を条件とした返還免除制度はありません。

▼不登校、または奨学生として適当でないと認められたときは、奨学金は途中で廃止し返還していただきます。

【採用方法】奨学生選考委員会で審査し、市教育委員会で決定します(平成27年3月開催予定)。

【応募書類】①奨学生願書(様式第1号)②学校長推薦書(様式第2号)③健康診断書(任意様式。学校発行のものでも可)④住民票謄本(世帯全員のもの)⑤本籍記載のもの⑥平成26年度納税証明書(世帯全員分および連帯保証人分)⑦平成25年中の世帯全員の収入が分かる書類※所得控除の記載がある所得証明書(確定申告書または住民税申告書の写し、事業収入などがある場合は収入の内訳書の写し、給与収入のみ場合は源泉徴収票の写しでも可)

※①と②は市ホームページからダウンロードできます。

【申し込み】教育委員会教育総務課(総務係)または教育委員会各教育事務所

【問い合わせ】教育委員会教育総務課(総務係)

☎02220(34)2670



小学生の部・最優秀賞の佐沼小児童による作品発表

第7回子どもたちが考える登米市の未来新聞コンクール 佐沼小・東和申が最優秀賞

「子どもたちが考える登米市の未来新聞コンクール」の表彰式が12月7日に中田農村環境改善センターで開催されました。

コンクールは今年で7回目となります。子どもたちが自由な発想で未来の登米市をテーマにした壁新聞を作成。その制作過程で自分たちが生まれ育った登米市の魅力を再発見しながら、地域を愛する心を養うことが目的です。本年度は小学生の部5校43作品、中学生の部5校22作品の応募がありました。

入賞結果は左記のとおりです。表彰式では、受賞校の児童・生徒が作品発表をしました。応募の全作品については、1月6日(火)から1月13日(火)までイオンタウン佐沼店内に展示します。

- 【入賞結果】
- 作品テーマ／小・中学生共通「2050年 こんなまち、いいな」
 - 小学生の部
 - ▼最優秀賞 佐沼小5年4組(1班)
 - ▼優秀賞 佐沼小5年4組

地方税法改正に伴い、平成27年度から軽自動車税の税額が変わります。車種・新規登録日・新規登録からの経過年数により、平成28年度以降に税額が変わる車両や、当面税額に変動のない車両が混在し、一律ではなくなりますのでご注意ください。

税務課からのお知らせ

軽自動車税の税額が変わります

●軽自動車(三輪以上の軽自動車)

初度検査年月に応じて、平成27年度以降の税額が変わります【表1】

- ▶平成27年3月31日以前に最初の新規検査を受けた車両(①)→検査から13年が経過するまでは現行税額のままです。
- ▶平成27年4月1日以後に最初の新規検査を受けた車両(②)→新税額が適用されます。
- ▶新規検査から13年を経過した車両は重課税率を適用(③)→平成28年度から、重課税額が適用されます。

●原動機付自転車・二輪車・小型特殊自動車

平成27年度から新税率が適用されます(登録時期に関わらず全車両の税額が変わります)。

車種区分	税額(年額)		
	平成26年度まで	平成27年度から	
原動機付自転車	50cc以下	1,000円	2,000円
	90cc以下	1,200円	2,000円
	125cc以下	1,600円	2,400円
	三輪以上(ミニカー)50cc以下	2,500円	3,700円
軽二輪車(側車付含む)126cc~250cc	2,400円	3,600円	
二輪の小型自動車(251cc以上)	4,000円	6,000円	
小型特殊自動車	農耕作業用	1,600円	2,400円
	その他	4,700円	5,900円

【表1】車種区分による税額

車種区分		税額(年額)		
		初度検査が平成27年3月31日以前の車両①	初度検査が平成27年4月1日以後の車両②	初度検査後13年経過した車両③(平成28年度から)
四輪乗用	自家用	7,200円	10,800円	12,900円
	営業用	5,500円	6,900円	8,200円
四輪貨物	自家用	4,000円	5,000円	6,000円
	営業用	3,000円	3,800円	4,500円
三輪		3,100円	3,900円	4,600円

※初度検査年月は、自動車検査証(車検証)の「初度検査年月」欄で確認することができます。

ご存じですか？軽自動車税

軽自動車税は毎年4月1日時点で軽自動車などを所有している人(登録名義人)へ課税されます。そのため、4月2日以降に廃車されたものは1年分の税金が課税されます。また、標識(プレート)が返納されない限り、使用していない場合でも課税されますのでご注意ください。



【問い合わせ】総務部税務課(市民税係)

☎ 0220(22)2163

■畜産収支事前記帳相談会【午前9時~11時、午後1時~3時30分】

会場	日程
迫庁舎2階(大会議室)	1月26日(月)・27日(火)
登米総合支所(201・202・203会議室)	1月21日(水)
東和総合支所3階(大会議室)	1月21日(水)・22日(木)
中田庁舎1階(101会議室)	1月22日(木)・23日(金)
豊里公民館(研修室)	1月22日(木)
米山総合支所2階(大会議室)	1月20日(火)
石越総合支所(ボランティア室)	1月20日(火)
南方庁舎2階(大会議室)	1月26日(月)・27日(火)
津山総合支所2階(会議室)	1月23日(金)

畜産収支にかかる事前記帳相談会を実施

円滑な申告相談ができるよう、畜産農家(白色申告の個人事業主)を対象とした記帳相談会を左記の日程で実施します。畜産に係る収支内訳書の作成には時間がかかりますので、記帳相談会での作成をお願いいたします。



【必要書類】

- ① 畜産に係る収支内訳書
 - ② 減価償却費計算書
 - ③ 肉用牛の棚卸表
- ※②と③は昨年の申告で作成したのもが必要です。
- ④ 肉用牛の売り上げと経費が分かる書類(農協発行の出荷実績一覧書、各経費の領収書など)

⑤ 筆記用具

【問い合わせ】総務部税務課(市民税係)
☎ 0220(22)2163

固定資産税償却資産申告書の提出について

平成27年度の償却資産の申告時期が近づいてきました。賦課期日(平成27年1月1日)現在、事業で使用している償却資産を所有している個人・事業所の皆さんは、1月30日(金)までに申告書を提出してください。

課税の対象となる償却資産は、土地および家屋以外の事業で使用される資産(構築物、機械・装置、車両・運搬具、工具・器具・備品など)です。早めの提出をお願いします。

【問い合わせ】総務部税務課(固定資産税係)
☎ 0220(22)2163
各総合支所市民課

第20回青少年健全育成南方のつどい

青少年を地域で育てよう

「青少年のための登米市民会議南方支部」では、市内在住者を対象に、青少年を取り巻く環境や健全に育む環境づくりについて、理解を深めるための講演会を開催します。当日は、キャンプなどの体験活動へ参加した児童の感想発表と、記念講演として落語家の二代目林家木久蔵さんの楽しいお話と落語があります。ご家族・お友達お誘い合わせの上、ぜひご参加ください。



講師：林家木久蔵

【PROFILE】平成7年に初代・林家木久蔵(「現・木久郎」)に入門。平成12年に、日本テレビ「笑点」若手大喜利でMVPを獲得。また、真打ち昇進に伴い、落語会史上初「ダブル親子襲名」を行い、二代目 林家木久蔵を襲名する。

【日時】2月7日(土) 午後1時~3時
【場所】南方公民館(ホール)
【入場料】無料(先着100人)
【申し込み】事前に電話またはファクシミリでお申し込みください。
【申し込み・問い合わせ】
南方教育事務所(南方総合支所市民課)
☎ 0220(58)2112 ☎ 0220(58)2375

- (3班)
 - ▼優良賞 北方小6年1・2組(登米の水土里)
 - 中学生の部
 - ▼最優秀賞 東和中1年1組(東和Jr. 新聞社)
 - ▼優秀賞 登米中1学年(イベント2班)
 - ▼優良賞 新田中1年1組(shine smile)
- 審査員特別賞
 - ▼石越小6年1組(チーム7)
 - ▼東郷小6年1組(プロGRESS新聞社)
 - ▼登米中1学年(イベント4班)
- 【問い合わせ】
企画部市民活動支援課(市民協働推進係)
☎ 0220(22)2173

市消防団出初式を開催します

消防団出初式を開催します。市民の安全・安心を願うとともに、訓練や行進を通じ、力強い消防団の姿を披露します。皆様のご来場をお待ちしています。なお、午前7時20分にサイレンを鳴らしますので、火災などと同様ご注意ください。

【日時】1月11日(日) 午前9時～11時

【会場】消防防災センター

【内容】観閲行進、式典、消防訓練、消防防災センターの開放など

※消防防災センター前の市道が午前8時50分から9時30分まで通行止めになりますので、ご協力をお願いします。

※当日は、災害時の対応として各町域に消防団員が待機しています。

【問い合わせ】消防本部警防課(消防団係)
☎ 0220(22)1901



昨年の出初式の様子

東日本大震災後、太陽や風、水、地熱、そして木質などを利用して生まれる再生可能エネルギーへの取り組みについて関心が高まっています。木質バイオマスエネルギーの特性を理解し、より良い活用方法を認識していただくため、シンポジウムを開催します。入場は無料です。市民皆さんのご来場をお待ちしています。

【日時】1月17日(土) 午前10時～正午
【場所】迫公民館(2階軽運動場)

【主催】市環境市民会議、市の再生可能エネルギー推進部、欧州で進むエネルギー利用と登米のこれからを考える」/講師 三浦秀一氏(東北芸術工科大学 建築・環境デザイン学科教授) ▼事例発表「バイオマスエネルギーの地域循環の提案」/講師 大場隆博氏(NPO法人 日本の森バイオマスネットワーク 副理事長) ▼暖房器具展示・実演(ベレットストーブなど)
※木質バイオマスは、エネルギー資源として利用する木材

木質バイオマスシンポジウムを開催します

【問い合わせ】市民生活部環境課(環境政策係)
☎ 0220(58)5553
☎ 0220(58)3345
✉ kankyoo@city.tome.miyagijp



参加してみませんか? こんにちは赤ちゃんサロン



お母さん同士で妊娠中のこと、出産や育児のことについてゆっくり話してみませんか。先輩ママ、助産師や保健師をはじめ、専門スタッフからのアドバイスなど役立つ話が聞けたり、友達や育児仲間ができたりするチャンスです。みんなで楽しいひとときを過ごしましょう。

【対象】市内に在住の妊婦、乳児期(1歳くらいまで)のお母さんがいるお母さん・お父さん

開催日と内容

	開催日	内容	場所
プレママクラス	1月21日(水)	お産の3要素は? マタニティストレッチ	迫子育て支援センター(迫町佐沼字錦 108番地)
	3月18日(水)	ヨガでリフレッシュ! 予防接種の知識	
ママ&プレママクラス	1月15日(木)	心の花を咲かせよう! 自分を知らう	中田子育て支援センター(中田町上沼字大柳 117番地2)
	2月17日(火)	子どもの歯について 手入れは?	南方子育てサポートセンター(南方町新高石浦 130番地)
	3月11日(水)	思いを伝えよう! コミュニケーション力	

【時間】午前10時～11時30分(受け付け開始は午前9時40分～)

【持参するもの】母子健康手帳、筆記用具

【申し込み方法】電話

【申込期限】開催日の前日

【申し込み・問い合わせ】

市民生活部健康推進課(地域保健係)

☎ 0220(58)2116



農地の借受希望者を募集

農地中間管理機構が実施する「農地中間管理事業」で①農業経営の規模拡大②利用する農地の集団化③農業への新規参入を行うため、農地の借受希望者(担い手)として「機構の借受希望者リスト」への登録者を募集します。

【募集期間】1月16日(金)～2月16日(月)

【農地の募集区域】市内一円

【対象者】①「人農地プラン」に掲載された地域の中心経営体②認定農業者③特定農業法人④基本構想水準到達者⑤認定新規就農者⑥担い手相互間または担い手・非担い手間で利用権の交換を行うおおうとする人⑦新規参入者(企業参入含む)

【応募方法】「農用地等の借受希望申込書」に必要事項を記入の上、産業経済部農林政策課(経営支援係)にお申し込み

みやぎ電子申請システムが新しくなります。



1月13日(火)から電子申請システムが新しくなることに伴い、現行システムでの申請の受け付けは、1月12日(月)で終了します。現行システムで申請した内容の照会などは2月1日(日)以降はできなくなりますので、申請データが必要な人は1月31日(土)までに保存をしてください。現行システムで利用者ID登録をされた人は、新たにID登録が必要になりますので、案内に従って登録をお願いします。<http://www.shinsei.elg-front.jp/miyagi/>

「電子申請サービス」とは、これまで窓口で書類を持参したり、郵送したりしていた申請や届け出などを、自宅や職場などのパソコンからインターネットを利用して、電子的に手続きできるサービスです。

市では、県と県内24市町の共同運用による「みやぎ電子申請サービス」を利用し、申請・届け出などの手続きを24時間365日行うことができます。ただし、証明書などの交付物がある手続きは、総合支所窓口で受け取るようになります。窓口で交付物などを受け取る手続きは、次の手続きとなります。また、手続きの内容によっては、手数料や本人確認が必要な手続きがあります。



上記QRコードを読み取ってアクセスしてください。スマートフォンからも簡単に申し込みができます

- 本人確認および手数料が必要な交付手続き ▶住民票写し交付申請書・住民票除票交付申請書 ▶戸籍の附票の写し交付申請書 ▶印鑑登録証明書交付申請書、税の諸証明交付申請書
- 手数料が必要な交付手続き ▶犬の登録申請 ▶犬の登録事項変更届 ▶犬の鑑札再交付申請 ▶犬の注射済票交付申請

【問い合わせ】企画部企画政策課(情報システム係)

☎ 0220(22)2147

共同活動を支援します 多面的機能支払交付金

国では、農業・農村地域の多面的機能を支える共同活動や地域資源(農地、水路、農道など)の質的向上を図る活動に対して支援をしています。



平成27年度から新たに取り組みを希望する地区は、下記要件などをご参照いただき2月2日(月)まで産業経済部農村整備課までご連絡ください。

【問い合わせ】産業経済部農村整備課(計画係)

☎ 0220(34)2709

事業名	事業概要	対象経費	単価	要件など
多目的機能支払交付金	地域共同で行う、多面的機能を支える活動や、地域資源(農地、水路、農道など)の質的向上を図る活動を支援	農地法面の草刈り、水路の泥上げなど、多面的機能を支える共同活動に要する経費	農地維持支払 ▶田 3,000円/10a ▶畑 2,400円/10a 資源向上支払 ▶田 2,400円/10a ▶畑 1,440円/10a (いずれも上限額) ※国・県予算により単価に変動がある場合があります。	▶活動組織の設立 ▶活動交付金の算出根拠は農振農用地面積×単価(左記を参照) ▶活動交付金は、個人ではなく活動組織に交付されます。 ▶各種活動に対する計画書の作成など ▶個人での活動は対象になりません

※応募様式は産業経済部農林政策課に設置しているほか、みやぎ農業振興公社ホームページ、市ホームページからもダウンロードできます。

【募集結果の公表】農地中間管理機構のホームページなどで公表します。

※ご不明な点についてはお問い合わせください。

【問い合わせ】産業経済部農林政策課経営支援係(中田農村環境改善センター内)
☎ 0220(34)2491

中田

東京などで中田物産展を開催



▲会場は新鮮な野菜や農産加工品を買い求める人たちにぎわいました

特産品の販売を通じ、PR

都市農村交流促進協議会(小野寺裕幸会長)では11月9日と16日、中田町物産展を神奈川県横浜市と東京都葛飾区でそれぞれ開きました。物産展は、開催地の文化祭やフェスティバルに合わせ実施。中田町の特産品などの販売やPRを通じ、都市と農村の交流を目的に毎年開催しています。当日は、販売開始前から大勢の人が集まり、新鮮な野菜やリンゴ、農産加工品を買い求めていました。会場では、中田の特産品を使用した郷土料理「油麩入りはつと汁」が振る舞われ、寒い中、訪れた人たちの体を温めました。

迫

地域連携防災訓練に620人



▲人体模型を使い、心臓マッサージを学ぶ生徒たち

中学生が災害に備え、学ぶ

佐沼中学校(大内俊吾校長)では11月22日、地域連携総合防災訓練を実施。生徒のほか地域住民やボランティアなど、総勢620人が参加しました。生徒たちは、消防士やボランティアなどの指導を受け、学年ごとに訓練を実施。1年生が防災マップ作り、2年生が救命救急、3年生が避難所開設などの訓練を行いました。救命救急を体験した2年の梅原舞羽さん(光ヶ丘東)は「AEDの使い方など、普段経験できないことを学びました。災害が起きた時はスムーズに行動したい」と話していました。

愛らしい姿に大きな拍手

豊里保育園(菅原勉園長)では12月6日、生活発表会を豊里公民館中ホールで開催しました。発表会には園児108人が参加。0歳児ひよこ組による遊戯「ちっちゃないちご」で幕を開け、14のプログラムを演じました。園児たちの愛らしい姿に、会場から大きな拍手や声援が送られました。会場に詰めかけた保護者らは、園児たちが一生懸命に演じる姿を映像に収めていました。最初は少し緊張した表情を見せていた園児たち。それでも堂々と演じる姿から成長が感じられた1日となりました。

豊里保育園で生活発表会開催

豊里



▲一生懸命演じる園児たちに、会場から大きな拍手や声援が送られました

4千人がとよまの秋、満喫

11月23日、「とよま産業まつり」が登米総合体育館前駐車場を会場に開催されました。会場では、市内産の牛肉や豚肉、新鮮野菜などが販売。購入した食材を使用し、バーベキューをする姿も見られ、訪れた約4千人の人たちでにぎわいました。牛ステーキや「とよま風牛汁」の試食には大勢の人たちが列を作り、あつという間になくなりました。当日は、カップハーフマラソン大会も同時開催。全国各地から参加したランナーたちも訪れ、とよまの秋を満喫していました。

登米総合体育館で産業まつり

登米



▲大好評の「とよま風牛汁」。おいしさに笑顔がこぼれました

米山

入善町のマラソン大会に参加



▲ラストスパート。ゴールまで全力で走り切りました

小中学生がスポーツ交流

11月16日、市と姉妹都市提携している富山県入善町で「扇状地マラソンINにゆうぜん大会」が開催。本市から米山町と南方町の小中学生16人が参加しました。本市から参加した子どもたちは、小学生が3キ、中学生が5キの部にそれぞれ出場、入善町の子どもたちとゴールを目指して走りました。地元の人や応援に駆けつけた保護者らの声援を受け、全員が見事に完走しました。翌日は、地元小学生との交流会。入善町と登米市、それぞれにちなんだクイズ大会やダンスなどで、子どもたちは思い出に残る楽しい時間を過ごしました。

東和

関西の大学生が米川地域訪問



▲古い農具の説明を熱心に聴く大学生たち

「若者・よそ者」の視点で

11月12日から16日までの5日間、「クルル米川プロジェクト」で、奈良大学の学生など9人が米川地域を訪れました。プロジェクトは、「若者・よそ者」の視点を地域づくりに生かそうと昨年から始まった取り組み。住民との交流を通して米川という地域を知ってもらうことが目的です。学生たちは滞在期間中、豆の脱穀作業や古い農具の使い方体験、米川小学校児童との交流会などに参加しました。参加者の1人は、「見たことのない道具に触れ、体験できることはとても魅力的でした」と話していました。

福島第一原子力発電所事故に伴う市内放射線の測定結果

市では、市民の安全・安心を確保するため、学校や生活環境などで空間放射線の測定をしましたので、その結果をお知らせします。

空間放射線量の測定結果（幼稚園・小中学校・社会教育施設など）

①測定方法/地上1.5m（幼稚園・小学校：地上50cm） ②測定機器：簡易測定器 ③単位：マイクロシーベルト毎時（1時間当たりの放射線量）

町域	測定場所	測定日	天気	測定値	備考	町域	測定場所	測定日	天気	測定値	備考	
迫	森公民館	12月8日	晴れ	0.05		中田	諏訪公園	12月10日	曇り	0.06		
	佐沼小学校	12月8日	晴れ	0.05			宝江ふれあいセンター	12月10日	曇り	0.06		
	佐沼幼稚園	12月8日	晴れ	0.05			浅水ふれあいセンター	12月3日	晴れ	0.08		
	佐沼中学校	12月8日	晴れ	0.07			中田海洋センター	12月3日	晴れ	0.05		
	東佐沼幼稚園	12月8日	晴れ	0.06			石森ふれあいセンター	12月3日	雨	0.07		
	北方小学校	12月8日	晴れ	0.06			中田生涯学習センター	12月3日	雨	0.09		
	北方幼稚園	12月8日	晴れ	0.05			石ノ森章太郎ふるさと記念館	12月3日	雨	0.09		
	新田小学校・新田中学校	12月8日	曇り	0.05			中田総合体育館	12月10日	曇り	0.06	室内	
	新田幼稚園	12月8日	曇り	0.05			豊里幼稚園	12月11日	曇り	0.06		
	歴史博物館	12月1日	雨	0.06			豊里小・中学校	12月11日	曇り	0.09		
	迫公民館	12月1日	雨	0.06			豊里公民館	12月4日	曇り	0.06		
	市民プール	12月1日	雨	0.09			豊里運動公園	12月11日	晴れ	0.05		
	視聴覚センター	12月1日	雨	0.07			平岡沼農村文化自然学習館	12月4日	曇り	0.06		
	光ヶ丘球場	12月1日	雨	0.06			米山東幼稚園	12月12日	晴れ	0.06		
	梅ノ木グリーンパーク	12月1日	雨	0.07			米山東小学校	12月12日	曇り	0.06		
	大東公園	12月8日	晴れ	0.05			米岡小学校	12月12日	曇り	0.07		
	迫図書館	12月8日	晴れ	0.06			米山中学校	12月12日	曇り	0.05		
	迫海洋センター	12月8日	晴れ	0.05			中津山小学校	12月12日	晴れ	0.06		
新田総合運動場	12月8日	曇り	0.05		米山西幼稚園	12月12日	晴れ	0.07				
迫武道館	12月8日	晴れ	0.05		善王寺コミュニティセンター	12月12日	晴れ	0.06				
登米	登米幼稚園	12月9日	雨	0.06		石越	石越幼稚園	12月10日	晴れ	0.08		
	登米小学校	12月9日	雨	0.07			石越小学校	12月10日	晴れ	0.08		
	登米中学校	12月9日	雨	0.06			石越中学校	12月10日	曇り	0.05		
	警察資料館	12月9日	雨	0.07			石越公民館	12月10日	曇り	0.07		
	高倉勝子美術館	12月9日	雨	0.05			石越総合運動公園	12月10日	曇り	0.07		
	登米総合運動公園	12月9日	雨	0.07			南方	西郷幼稚園	12月11日	曇り	0.07	
	教育資料館	12月9日	雨	0.07				西郷小学校	12月11日	曇り	0.05	
	伝統芸能伝承館	12月2日	曇り	0.07				東郷幼稚園	12月11日	曇り	0.07	
	登米総合体育館	12月2日	曇り	0.05				東郷小学校	12月11日	曇り	0.06	
	登米公民館	12月2日	曇り	0.06				南方幼稚園	12月11日	曇り	0.06	
米谷幼稚園	12月9日	曇り	0.07		南方小学校	12月11日		曇り	0.07			
米谷小学校	12月9日	曇り	0.06		南方中学校	12月11日		曇り	0.06			
米川小学校	12月9日	晴れ	0.07		南方中央運動広場	12月4日		晴れ	0.07			
錦織小学校	12月9日	曇り	0.07		南方総合運動場	12月11日		曇り	0.05			
東和中学校	12月9日	曇り	0.08		南方武道伝承館	12月4日		曇り	0.05			
米川公民館	12月9日	晴れ	0.10		西郷公民館	12月11日	曇り	0.06				
東和国際交流センター	12月9日	晴れ	0.10		南方公民館	12月11日	曇り	0.06				
米谷公民館	12月9日	曇り	0.06		東郷公民館	12月11日	雨	0.05				
東和総合運動公園	12月2日	雨	0.06		津山	つやま幼稚園	12月12日	曇り	0.07			
東和勤労青少年ホーム	12月2日	雨	0.06	室内		柳津小学校	12月12日	曇り	0.07			
さくら幼稚園	12月10日	曇り	0.07			横山小学校	12月12日	晴れ	0.07			
中田幼稚園	12月10日	曇り	0.05			津山中学校	12月12日	曇り	0.07			
浅水小学校	12月10日	曇り	0.06			津山林業総合センター	12月5日	晴れ	0.06	室内		
宝江小学校	12月10日	曇り	0.08			津山運動広場	12月5日	晴れ	0.07			
加賀野小学校	12月10日	曇り	0.07			津山河川運動場	12月5日	晴れ	0.08			
上沼小学校	12月10日	晴れ	0.08									
石森小学校	12月10日	晴れ	0.07									
中田中学校	12月10日	曇り	0.07									
中田球場	12月10日	曇り	0.05									

※国の基本方針で示された、追加放射線量の長期的な目標は年間1ミリシーベルト。1時間当たりでは、地表から50cm～1.5mの高さで、0.23マイクロシーベルトとなります。
※保育所・児童館などの測定結果については、広報とめ1月21日号でお知らせします。

【問い合わせ】市民生活部環境課（生活環境係） ☎ 0220(58)5553

空間放射線量の測定結果はホームページに掲載およびメール配信しています。

市では、福島第一原子力発電所の事故に伴う放射線の影響について、定期的に空間放射線量を測定しています。測定場所は市消防署および消防署出張所や学校、教育施設などです。測定結果は市ホームページに掲載するとともに、市消防署および消防署出張所の測定値を毎日メール配信サービスにて配信しています。

メール配信サービス
【登録方法】市ホームページから登録する方法と、携帯電話から右記の登録用メールアドレスを入力して登録する方法があります。
【情報料】無料
※ただし、登録やメール受信時の通信料や回線使用料は本人の負担となります。
【問い合わせ】総務部市長公室（広報広聴係） ☎ 0220(22)2090

登米市メール配信サービス

登録用URL ■ <http://tomacity.mail-dpt.jp/>（公開サイト）
メールアドレス ■ tome@entry.mail-dpt.jp（仮登録用アドレス）
上記仮登録用アドレスを入力し、空メールを送信してください。その後、仮登録完了メールが送信されますので案内にしたがって本登録してください。※右のQRコードで携帯電話から読み取りもできます。



トピックスとめ

topics TOME

石越

第21回東京いしこし会総会



▲石越の地酒や食材を堪能しながら、昔話に花を咲かせる参加者

ふるさと石越を語り合う

東京いしこし会（二階堂忠男会長）では11月15日、第21回総会を東京都内の東天紅上野店で開催。会員や石越町からの関係者72人が出席しました。
総会後の交流会では、石越民謡同好会の皆さんによる歌や、会員の金澤章竜さんによる尺八演奏などが披露。会場は華やかな雰囲気にも包まれました。参加者は久しぶりの再会を喜ぶとともに、ふるさとの地酒や牛肉を味わいながら「ふるさと石越」を語り合いました。
会長の二階堂さんは「この会は、同郷の人たちと交流できる良い機会。今後も継続していきたい」と話しました。

ふるさとへの思い、新た

関東地区南方町人会（遠藤誠幸会長）では10月26日、平成26年度総会を東京都内の東天紅上野店で開きました。町人会創立55周年の記念となるこの日の総会には、会員や南方町からの関係者約130人が出席しました。
記念講演では、南方町の大嶽山興福寺住職・嶽内真弘さんが、興福寺の歴史などを紹介。「初めて聞いた」という参加者も多く、感心しながら聞いていました。
総会後の懇親会では民謡や踊りが披露されました。最後は、参加者全員で母校・南方中学校の校歌を斉唱し、来年の再会を誓い散会しました。

関東地区町人会が創立55周年

南方



▲母校の校歌を斉唱する参加者。来年の再会を誓いました

津山

つやま幼稚園で防火パレード



▲拍子木を打ちながら、元気よく火災予防を呼び掛ける児童たち

元気いっぱい「火の用心」

つやま幼稚園（佐々木裕見子園長）では11月10日、秋季火災予防運動の一環で防火パレードを実施。幼年防火クラブの園児27人が参加しました。
園児たちは、柳津小学校からつやま幼稚園まで約1.5kmの区間を行進。拍子木を打ちながら「火の用心、マッチ一本火事のもと。たき火の始末しかり」と、大きな声で地域住民に火災予防を呼び掛けました。
一度も休むことなくパレードを終えた子どもたちには、津山婦人防火クラブ（佐佐木恵子会長）からコマやたこなどの記念品が贈られました。

市民の広場のコーナーでは、掲載を希望する人や情報を募集しています。広報広聴係まで情報をお寄せください。

総務部市長公室
広報広聴係

〒987-0511 登米市迫町佐沼字中江2丁目6-1
☎0220(22)20900 FAX:0220(22)9164
Eメール:koho@city.tome.niyagi.jp

ぼくとわたしの夢 Dream



はると
猪岡 晴柊くん(米岡小・4年)
(米山町中町・裕規さん方)

夢はプロのバスケットボール選手
家族みんなも応援しています

「プロのバスケットボール選手になりたい」と目を輝かせて話す晴柊くん。きっかけは、父裕規さんがバスケットをする姿を見たことでした。一瞬のドリブルで相手を抜いたり、鋭いパスを出したりする姿に魅せられました。

バスケットは約1年前から本格的に始めました。「シュートと難しいパスを取るのが面白い」と、すっかりバスケットに魅了されています。うまくなるために家でも練習。そんな晴柊くんを家族みんなが応援しています。

「プロになるため、いろいろなプレーができるようになります。晴柊くんの言葉は夢への熱い思いにあふれていました。」

まちの若い衆 Young man



なつこ
勝倉 菜津子さん(28歳)
(豊里町横町・おとめ座)

オーストラリアで知り合った友人たちに会いたい

★身長と血液型 156センチでA型です。

★現在は 豊里コミュニティ推進協議会に事務員として勤めており、今年で2年目です。勤務場所は豊里公民館。海外に憧れ、オーストラリアに1年間住んでいたこともあります。もちろん、英語は話せるようになりました。

★自分の性格 涙もろいです。テレビCMで泣くことがあります。

★休日は 家族で温泉に出掛けます。母が温泉好きなので月1回程度は行きますね。

★趣味は 走るのが好きなので、マラソン大会に出場しています。選手として参加するだけでなく、大会を支えるボランティアとして参加することもあります。スノーボードもしています。シーズンが来たので、早く滑りに行きたいですね。

★理想の男性像 おおらかな性格やリードしてくれる人です。

★今やってみたいこと オーストラリアで知り合った、さまざまな国の友人たちに会いに行きたいです。母国に帰った人もいるので、それぞれ訪問して、友人が生まれ育った故郷を見たいですね。



伊澤 奨くん(3歳)
平成23年8月5日生まれ
豊里町・西二ツ屋
一弘さんの長男

トッキウジャーが大好きな奨くん。おもちゃを買ったら、すぐ分解してしまいます。パパが帰ってくると、いつも変顔対決をしています。

柿本 みのりちゃん(3歳)
平成23年12月21日生まれ
中田町・本町畑中
賢秀さんの三女

お姉ちゃんと「アナと雪の女王」ごっこをして遊んでいるみのりちゃん。お気に入りの「雪の女王」のドレスを着て、エルサを演じています。

わが家のアイドル Kid's



佐々木 栞菜ちゃん(2歳)
平成24年4月30日生まれ
石越町・第十
雄太さんの長女

イチゴが大好きで、いつも独り占め。キリンやゾウなど、大きい動物でも怖がらず興味津々です。そんな栞菜ちゃんは、家族を歌や踊りで楽しませてくれます。



亀井 律希くん(2歳)
平成24年1月27日生まれ
津山町・横山11区
孝明さんの長男

小学1年の姉、萌穂ちゃんとはとっても仲良し。最近のお気に入りテレビの「妖怪ウォッチ」です。そんな律希くんの大好物は、ちくわとラーメンです。

文芸

俳句

【俳句・川柳】

作品募集!

●2月号は短歌です。住所・氏名・電話番号を記入し、1月13日までご応募ください。作品には全てふりがなを振ってください。●応募者多数の場合選考して掲載します。

応募総数21作品

博物館敷石沿いに石路の花	岸 名 和 子 (東和)
山畑に出てきて鹿の眼の優し	小 平 華 子 (東和)
鉢の花居間に集めて冬支度	菅 原 いよ子 (東和)
姉遊きし月日の庭や石路の花	石 川 敦 子 (中田)
落雁の乱舞薄暮のシルエット	菊 地 典 子 (中田)
通院の銀杏並木の街明かり	酒 井 みつ子 (中田)
曲り家に光る鎌あり隙間風	山 内 雅 子 (中田)
斎場へ向いし亡母や時雨虹	石 崎 よしの (米山)
京の秋清水ゆどうふかみしめて	浅 野 のり子 (津山)
小春日やカランコロンと足湯手湯	大 友 ふき江 (津山)
初霜や白く染めいる藁の上	山 田 直 信 (津山)
一筋に作る野菜に笑う土	太 田 若 男 (迫)
脆くなる涙にそとと妻の笑顔	塚 本 守 司 (登米)
冬の土手枯葉の下に芽吹く青	高 橋 とく子 (豊里)

川柳

お知らせ 暮らしの情報

Tome City Information

- ▶ **迫総合支所**
迫町佐沼字中江二丁目6番地1
☎ 0220-22-2111
- ▶ **登米総合支所**
登米町寺池目子待井381番地1
☎ 0220-52-5051
- ▶ **東和総合支所**
東和町米川字六反55番地1
☎ 0220-53-4111
- ▶ **中田総合支所**
中田町上沼字西桜場18番地
☎ 0220-34-2311
- ▶ **豊里総合支所**
豊里町小口前80番地
☎ 0225-76-4111
- ▶ **米山総合支所**
米山町西野字の場181番地
☎ 0220-55-2111
- ▶ **石越総合支所**
石越町南郷字愛宕81番地
☎ 0228-34-2111
- ▶ **南方総合支所**
南方町新高石浦130番地
☎ 0220-58-2111
- ▶ **津山総合支所**
津山町柳津字本町218番地
☎ 0225-68-3111

祝祭劇場イベント情報

- **夢フェスタ水の里 歴代ポスター展**
日時/1月6日(火)～30日(金)
10:00～17:00
(30日は正午まで)
場所/レストラン「蓮房」
入場料/無料
 - **チャリティーショー 萌翔 新春の舞**
日時/1月18日(日)
10:00開演
場所/大ホール
入場料/2,000円(自由席)
 - **佐沼ミュージック音楽院・及川音楽教室 第9回ピアノ発表会**
日時/1月18日(日)
13:30開演
会場/小ホール
入場料/無料
- ※毎週月曜日は休館日です。月曜日が祝日の場合はその翌日が休館日になります。
※イベントは主催者の都合により変更や中止になる場合があります。
- 【問い合わせ】登米祝祭劇場
☎ 0220(22)0111

市営住宅・定住促進住宅 入居者を募集

1市営住宅

▶ 迫新下谷地住宅8号(迫町北方字新下谷地114番地)

▶ 募集戸数/1戸(2K)
家賃月額/3500円(5300円)

▶ 豊里上屋浦8棟1号(豊里町上屋浦213番地)

▶ 募集戸数/1戸(3DK)
家賃月額/1万4400円(2万1500円)

▶ 石越駅前第二住宅16号(石越町南郷字小谷地前126番地1)

▶ 募集戸数/1戸(3K)
家賃月額/1万3200円(1万9600円)

▶ 津山平形住宅215号(津山町柳津字平形75番地1)
募集戸数/1戸(3DK)
家賃月額/1万4千円(1万9600円)

2万9000円
駐車場/1台あり
【対象者】住宅に困っている世帯

※各住宅に重複して申し込みすることはできません
【入居資格】①入居収入基準が15万8千円以下であること(小学校就学前の子どものいる世帯、身体障がい者、60歳以上は21万4千円以下)。※収入基準の算出は、入居予定者の合計所得から世帯主以外の入居予定者一人につき38万円を控除し、12カ月で割った金額②同居する親族がいること(婚姻予定も可)。※原則として単身での入居はできませんが、60歳以上(特例として平成18年4月1日現在で50歳以上も可)、身体障がい者(1級、2級)、精神・知的障がい者は単身入居することができま

【2定住促進住宅】
▶ 迫定住促進住宅2号棟
募集戸数/1戸(2DK)
家賃月額/2万4500円

【入居資格】①市内に定住を希望し、住宅を必要としていること②市税を滞納していないこと③暴力団員でないこと④年収(賞与および利子所得などで継続的な収入を含む)の12分の1の額が、家賃の3倍以上であること

【申し込みに必要な書類】①定住促進住宅入居申込書(住宅都市整備課および各総合支所窓口)に設置しています。市ホームページからもダウンロード

詳細についてはお問い合わせください③入居者全員に市税の滞納がないこと④現在、市営住宅に入居している人は申し込みできません⑤申込者または同居予定者が暴力団員でないこと

【申し込み方法】消防署・出張所に備え付けてある受講申込書に必要事項を記入の上、直接提出または電話で申し込みください。

【問い合わせ】消防署救急係
☎ 0220(22)2119

【申し込み方法】消防署・出張所に備え付けてある受講申込書に必要事項を記入の上、直接提出または電話で申し込みください。



 菊地 美愛ちゃん (迫町山の内・顕士朗さん)	 亀井 月愛ちゃん (迫町山の上・郁美さん)	 及川 真菜ちゃん (迫町大形・英昭さん)	 伊藤 飛翔くん (迫町坂戸・謙二さん)
 千葉 凜くん (迫町舟橋・益史さん)	 鈴木 小都ちゃん (迫町永田・和人さん)	 菅原 悠愛ちゃん (迫町一市・銀次さん)	 佐藤 耀くん (迫町八幡・亮さん)
 後藤 まりあちゃん (登米町前舟橋・祐輔さん)	 後藤 彩之ちゃん (登米町小島・幸信さん)	 沼倉 衣夢加ちゃん (迫町錦東・由衣さん)	 福田 悠真くん (迫町山の内・正美さん)
 中山 煌大くん (迫町江合・陽平さん)	 佐藤 迦音ちゃん (迫町錦東・亮さん)	 伊藤 飛翔くん (迫町坂戸・謙二さん)	 及川 真菜ちゃん (迫町大形・英昭さん)

8月27日の3歳児健診(3歳6～7カ月児)でむし歯がなかった子は、市内2地区で16人中14人でした。

※()内には申し出があった保護者の名前を掲載しています。

石ノ森章太郎メモリアルデー

萬画家・石ノ森章太郎先生のメモリアルデー(誕生日が1月25日、命日が1月28日)として、生誕祭を開催します。ぜひご来場ください。

【日時】1月25日(日)午前10時～正午

【会場】石ノ森章太郎ふるさと記念館

【内容】▶親子たこ作り・たこ揚げ体験(先着50組)▶マンガ教室(先着50人)講師=東北高校マンガ部員/作品は、2月7日(土)から開催予定の自主企画展「ふるさとマンガ作品展」に展示予定です。参加希望者は1月15日(木)までに電話でお申し込みください▶もちつき体験&もちバイキングコーナー(午前11時～、なくなり次第終了となります)

【その他】▶俳優の伴大介氏(人造人間キカイダー役)と映画「キカイダーREBOOT」の下山天監督を迎え、トーク&サイン会を午後1時30分から開催します。当日の午前9時30分から受け付けて当館を閲覧する小学生以上の方に整理券(先着70人)を配布します。詳細については記念館までお問い合わせください。

【申し込み・問い合わせ】

石ノ森章太郎ふるさと記念館 ☎ 0220(35)1099



昨年の様子

除雪作業にご協力ください

市では新降雪深がおおむね10センチ以上の場合、町域ごとに除雪作業を実施します。作業は幹線道路から優先して行います。町域全体が完了するまでには時間を要しますので、ご理解願います。なお、除雪作業による自宅付近の雪だまりについては、住民の皆さんで除雪していただくようご協力をお願いします。

降雪や路面凍結によって走行などに支障があると思われれる場合は、左記まで連絡をお願いします。



【市道に関する問い合わせ】

▼各総合支所市民課

▼建設部土木管理課

【国道・県道に関する問い合わせ】

▼東部土木事務所登米地域事務所(道路管理班)

☎ 0220(22)2716

新刊紹介

中田図書室/☎0220(34)8081

大人向け



賢く生きるより辛抱強いバカになれ
稲盛和夫、山中伸弥/著

二人の成功の原点は全て失敗からだった。名経営者とノーベル賞受賞者の異色対談。

大人気の悉皆屋さんが教える！着物まわりのお手入れ
高橋和江/著

大切な着物をいつまでもキレイに。初心者にも分かりやすいように豊富な写真で丁寧に解説。



ナオミとカナコ
奥田英朗/著

直美と加奈子、受け入れがたい現実に追い詰められた2人が下した究極の選択とは。

子ども向け

みんなビックリ！かんたんマジック大集合
らぶキャラブックス編集部/編

道具なしの手品から、トランプを使った本格派まで。みんなが驚くマジックを紹介します。



偽りの王子
ジェニファー・A. ニールセン/作

王座をめぐる陰謀に巻き込まれた4人の少年の運命は…ミステリー仕立てのファンタジー。

パンどうぞ

彦坂有紀、もりといずみ/作
ロールパン、カレーパン…木版画で刷られた本物以上においしそうなパンのオンパレード。



いざという時に備えましょう 原子力防災訓練を実施

市では東北電力女川原子力発電所で事故が発生した場合に備え、県および関係市町と合同で、原子力防災訓練を実施します。訓練対象は、原子力災害対策を重点的に実施すべき地域(豊里町、津山町)で、広報訓練や屋内退避訓練などを実施しますので、皆さんのご理解とご協力をお願いします。

また、登米総合体育館(蔵ジウム)では、関係市町からの避難訓練や緊急時医療活動訓練を実施します。

【日時】1月27日(火) 午前8時30分～午後2時

【主な訓練内容】

- 広報訓練** / ▶防災行政無線や広報車による広報(対象=豊里町、津山町) ▶携帯電話への緊急速報メールの配信(対象:市内全域)
- 屋内退避および避難訓練** / ▶市の指示により自宅などへの屋内退避(対象:豊里町、津山町)
- 緊急時医療活動訓練** / ▶避難住民のスクリーニング検査、簡易除染など

【問い合わせ】総務部防災課 ☎0220(22)2130

法書士、23日(菅野高雄(弁護士))
【相談専用電話】
☎0220(34)2308

【相談料】無料
【問い合わせ】産業経済部商工観光課(商工業振興係)
☎0220(34)2734

①無料相談室
【日時】1月25日(日) 午前10時～正午
【場所】迫にぎわいセンター
【申込期限】5日前まで
●**有料相談室**
インターネット体験を受け付けします。
※受講日前日まで予約してください



②エクセル家族の予定表を作ってみませんか
【日時】1月20日(火) 午前10時～正午、1月23日(金) 午後7時～9時
※文字入力できる人が対象となります。
※受講日前日まで予約してください。
【場所】迫にぎわいセンター
●**受講料** 2千円
●**出前相談室**
あなたの都合のいい時間にパソコンを持参して、相談に応じます。
【全ての申し込み】NPO法人パソコン・ネット・みやぎ
☎0220(21)5262
☎090(9420)2093 (渡部)

ねんきんだより
20歳になったら「国民年金」
日本に住む20歳から60歳未満の全ての人には国民年金に加入し、保険料を納めることが義務付けられています。
国民年金は、老後の生活保障だけでなく、万が一、病気やケガで障がいが残ったときや、一家の働き手が亡くなったときなど、あなたや家族を守ってくれます。
ただし、加入の届け出や保険料の納め忘れがあると年金を受給できないこともありま

11月～3月 **ウォームビズ実施中**
市では、地球温暖化対策の一環として11月から3月まで『ウォームビズ』を推進しています。期間中は、職員も厚着や重ね着で勤務する場合がありますので、ご理解をお願いします。

市環境キャラクター トメル君とオトメちゃん

【問い合わせ】▼市民生活部 国民年金課(年金医療係)
☎0220(58)2166
▼古川年金事務所国民年金課
☎0229(23)1203
は、給料から天引きされる会社員などと異なり、自分で保険料月額1万5250円(平成26年度)を納めます。加入手続き後に、納付書が送付されますので、金融機関や郵便局、コンビニエンスストアなどの窓口か、口座振替などの方法で納付してください。
もし収入がなく納付が困難な場合は、申請により保険料の納付が免除または猶予される制度があります。また、学生には「学生納付特例」制度があります。納付が難しいときには未納のままにせず、必ず年金事務所などにご相談ください。

年金相談所を開設します
年金の請求手続き、支払い内容、加入状況など、年金についての相談に応じます。相談は完全電話予約制です。相談日の前日までにご予約願います。
※予約の際に、「相談者氏名」「基礎年金番号」「電話番号」「相談内容」などを確認させていただきます。
【日時】1月22日(木) 午前9時30分～正午、午後1時～3時30分
【場所】市役所迫庁舎(1階会議室)
【予約受け付け・問い合わせ】古川年金事務所(お客様相談室)
☎0229(23)1204
夜間相談窓口を開設します
市税の納付について相談に

多重債務者 無料法律相談
市では、弁護士、司法書士と協力し、債務の返済などについて無料相談に応じます。相談日は月2回です。秘密は厳守されますので、気軽にご相談ください。事前に電話での予約が必要となります。
【日時】1月9日(金)、1月23日(金) 午後1時15分～4時15分
【場所】迫にぎわいセンター
【担当】9日(佐竹孝行(司



こども夜間安心コール
●電話番号 #8000 (プッシュ回線の固定電話、携帯電話から)
☎022(212)9390 (プッシュ回線以外の固定電話、PHSから)
●相談時間 毎日午後7時～翌朝午前8時

休日・夜間診療案内
休日・夜間診療案内は下記の番号です(24時間対応)。
☎0229(24)2267
●2月の休日急患当番医・歯科休日当番医は「広報とめ」1月21日号に掲載

「お金」の悩みごと、親身に解決します。 広告
何回でも相談無料・着手金0円・出張相談可
毎年500件以上の依頼実績があり95%の方に満足いただいております。法務大臣認定司法書士が「過払い金」返還請求を代行致します。
過払い請求をお考えの方へ
●過払い返還請求ではブラックリストに載りません。
●時効は完済から10年。お急ぎ下さい。
●履歴から過払い金の無料調査サービス実施中！
お支払が難しい方へ
●ご依頼後、速やかに取り立てがストップ！
●報酬は返金ストップ後分割払いも承ります！
●家族や職場に知られずに手続きが可能です！
※総額140万円以下の案件に限ります
司法書士法人 **アーサー&パートナーズ** TEL.0120-48-3160
法務大臣認定 代表司法書士 久保 巖
〒983-0852 仙台市宮城野区権田2-2-11(バスコビル805)
(宮城県司法書士会登録003号・国税庁公認税理士会認定第701011号) (JR仙台駅東口より徒歩3分) 夜もアーサー

確かな技術で まかせて安心 広告
電気工事・オール電化工事・電気通信工事
太陽光発電設備工事・IH、エコキュート・消防設備工事・点検
有限会社 五島電機
登米市中田町宝江新井田字荒谷60-1
TEL.0220-34-3349 FAX.34-5792

まごころ込めてお手伝いいたします 広告
(株)国分や葬祭店
経済産業大臣認可 全葬連 http://www.zensoren.or.jp/ 宮城県葬祭業協同組合加盟店 http://www.miyagi-sougi.com/
提携協力団体 COOPみやぎ生協・JP日本郵政グループ労組・宮交共済会・JAM・勾当台クラブ・etc
[本社] ☎42-2105 ◆米谷店ショールーム ☎53-2323 [登米店] ☎52-3906

エネルギーに夢をのせて 広告
KUMANEN
熊谷燃料住設株式会社
快適生活 創造企業
災害時安定供給施設
■アクアショップKUMANEN ■BFCKマネン
■コインランドリー 清潔空間 ■なごみの家 きらり
〒987-0511 宮城県登米市迫町佐沼字北散田120番1
TEL.0220-22-2415(代) FAX.0220-22-6732
http://www.kumanen.jp E-mail:info@kumanen.jp

1月の納税

国民健康保険税……第8期
介護保険料……第8期
後期高齢者保険料……第7期

忘れずに納めましょう
納税は便利な口座振替で

納期限/2月2日(月)

登米市の人口・世帯数

(平成26年11月末現在)

地区	世帯数	人口		
		男	女	計
迫	7,525	10,306	10,984	21,290
登米	1,821	2,432	2,667	5,099
東和	2,447	3,393	3,524	6,917
中田	4,894	7,761	8,249	16,010
豊里	2,130	3,378	3,492	6,870
米山	2,865	4,773	5,003	9,776
石越	1,612	2,597	2,676	5,273
南方	2,624	4,304	4,587	8,891
津山	1,219	1,734	1,899	3,633
合計	27,137	40,678	43,081	83,759

※平成24年7月9日から外国人住民も住民基本台帳制度の対象になったため、上記人口・世帯数に含まれています。

市内の交通事故発生状況

(平成26年11月末現在) ※佐沼・登米警察署調べ

	H26	H25	増減数
人身事故発生件数	285件	291件	▲6件
死者数	1人	5人	▲4人
負傷者数	343人	382人	▲39人
物損事故発生件数	1,547件	1,701件	▲154件

※平成26年1月からの延べ件数

警察署からのお知らせ
○高齢者による交通事故が急増しています。道路を歩くときは気を付けましょう。
○冬道の安全運転123運動実施中です。滑走事故が増加することから気を付けましょう。
○ラ・ラ・ラ運動実施中です。薄暮時の交通事故が増加することから気を付けましょう。

◆警察署からのお知らせ◆

1月10日は110番の日です

110番は警察へ連絡する緊急手段です。いたずら電話は絶対にやめましょう。急を要さない要望や各種相談などは、警察相談専用電話(☎9110)を利用しましょう。

「110番 あなたとつながるホットライン」

【問い合わせ】
▶佐沼警察署 ☎0220(22)2121
▶登米警察署 ☎0220(52)2121

◆第4回 自分磨きセミナー◆

ステキな出会いを応援 冬の幸せストーリー

【内容】JRの新幹線で平均の5倍を売り上げるカリスマ販売員が「売るための技術」を解説します。

【申し込み・問い合わせ】(公社)登米法人会 ☎0220(22)6617

【日時】2月1日(日) 午前10時30分～午後0時15分(受付 午前10時)

【場所】麺や文佐(登米市南方町雷35番地)

【参加費】無料

【募集人数】30人(独身者限定)

【第4回 出会いイベント】
「ワークショップ・プチ花アレンジ&ヴァレンタイン」

【日時】2月1日(日) 午後0時15分～3時(ランチ含む)

【場所】麺や文佐

◆「結婚相談会」◆

【日程】1月17日(土)

【場所】中津山公民館(米山町)

【時間】1回目 午後1時～1時45分、2回目 午後2時～2時15分

【対象者】結婚を考えている本人またはその家族

【内容】結婚についての悩みや困り事について、一緒に考えます。

◆「結婚相談会」◆

【参加費】男性4千円、女性2800円

【参加対象】20～50歳代の独身男女

【募集人数】男女各15人

【その他】男性はスーツまたはジャケット、女性はワンピースまたは同等の装いでご参加ください。

【申込み切り】1月23日(金) 午後6時

◆「申し込み・問い合わせ」◆

※結婚相手を紹介するものではありません。
※会場に相談に来られない人には、自宅への訪問相談も受け付けています。

【申し込み方法】開催日の前日までに、電話でお申し込みください。

【申し込み・問い合わせ】NPO法人ハピふるWedding ☎070(5474)46883

新春講演会 「へらへらトークと民謡」

【日時】1月11日(日) 午前9時30分(開場=午前9時)

【場所】南方総合運動場(体育館)

【講師】歌手=庄司恵子氏

【入場料】無料

【問い合わせ】西郷地区コミュニティ推進協議会 ☎0220(58)4556

子ども・子育て支援 事業計画(案)意見を募集

市では、平成27～31年度を計画期間とする「登米市子ども・子育て支援事業計画(案)」を作成しました。今後、市民皆さんの意見を取り入れながら策定を進めていくため、意見を募集します。

【公表する資料】登米市子ども・子育て支援事業計画(案)

【関係資料の公表場所】福祉事務所子育て支援課、各総合支所市民課、市ホームページ

【提出方法】郵便、ファクシミリ、電子メールのいずれか

【提出期限】1月24日(土)

【その他】意見は計画の作成に向けて参考にさせていただきます。個人が特定されないかた、意見の要旨などを公表する場合があります。皆さんからいただいた意見に対し、個々に回答はしません。

【問い合わせ】福祉事務所子育て支援課(児童福祉係) ☎987-0401 登米市南方町新高石浦130番地 ☎0220(58)5562

自閉症に関する トークイベント開催

「自閉症児のサポートブック」でおなじみの高橋みかわ氏を講師に迎え、自閉症に関するトークイベントを開催します。

【日時】1月24日(土) 午後1時～3時

【場所】手のひらに太陽の家(登米町寺池辺室山17-1)

【参加費】500円

【問い合わせ・申し込み】手のひらに太陽の家 ☎0220(58)2375

障がい者と相談

【相談日時】1月27日(火)
①午前9時30分～②午前11時～③午後1時30分～④午後3時～

【場所】県東部保健福祉事務所登米地域事務所(登米保健所)

【相談担当】障害者就業・生活支援センター「ゆい」 ☎0220(21)1011

▼福祉事務所生活福祉課(障害福祉係) ☎0220(58)5552

※職業のあつせんではありません。ぜひご注意願います。

登米市子育てサポーター入門講座

市教育委員会では、地域で子育てを支援していただける人材の育成を目的に講座を開講します。子育て中や子育てに一段落した、子育て支援に興味のある人、受講してみませんか。

■講座内容(予定)

回	日程	内容(講義、実技、情報交換など)
1	2月12日(木)	▶市の子育ての現状と子育て支援 ▶子どもの心と身体の発達について ▶幼児期の豊かな心を育む絵本の読み聞かせ
2	2月19日(木)	▶カウンセリングについて ▶子どもとの関わり方・遊び方 ▶親子の触れ合い
3	2月26日(木)	▶子どもの事故・事故防止・応急処置について ▶リトミック(リズム表現による音楽教育の方法) ▶子どもと心を通わせて

※内容などは、変更する場合がありますのでご了承ください。

【時間】午後1時30分～5時
【場所】中田生涯学習センター 2階学習室(中田町上沼字館43番地)
【受講料】無料
【対象】市内に在住、または在勤し、子育て支援に関心のある人、ボランティアとして子育て支援活動をする意欲がある人
【募集人員】30人程度
【申込期間】1月5日(月)～1月23日(金)
【申し込み方法】電話またはファクシミリでお申し込みください。ファクシミリの場合は氏名、住所、電話番号を記入の上、送信してください。また、託児を希望する人はお申し出ください。
【申し込み・問い合わせ】教育委員会生涯学習課(社会教育係) ☎0220(34)2698 ☎0220(34)2504

<p>人と環境への新しい優しさを目指して お気軽にご相談下さい</p> <p>株式会社 清建</p> <p>本社/〒987-0511 宮城県登米市迫町佐沼字南駒木袋212-3 TEL.0220-22-7085 FAX.0220-22-7658</p> <p>有限会社 清建物流 TEL.0220-22-9430 FAX.0220-21-1535 本社/〒987-0512 宮城県登米市迫町森字平柳14-1</p>	<p>環境プロバイダ</p> <p>仙台(営)/〒981-3133 宮城県仙台市泉区中央3丁目18-1 泉ネットワーク・ビル2階 広告 TEL.022-797-5930 FAX.022-797-6980</p> <p>南三陸(営)/〒986-0782 宮城県本吉郡南三陸町入谷字大船沢313 TEL.0226-46-1027 FAX.0226-46-2122 URL www.kkseiken.co.jp E-mail info@kkseiken.co.jp</p>	<p>厚生労働大臣許可 指定居宅サービス事業所</p> <p>有限会社 はさま看護婦・家政婦紹介所 すずらん託児室</p> <p>TEL.0220-22-8064 FAX.0220-23-2728 〒987-0511 宮城県登米市迫町佐沼字中江2丁目21(中江ビル) 【すずらん託児室】TEL.0220-22-7755</p>
---	---	---

新年会 安心・安全・安価でご予約承り中

お料理 2,000円より承ります (バス送迎無料)

株式会社 刺烹くまがい

■本社/登米市中田中学校通り TEL.0220-34-5002(代)
■総合センター/中田総合支所通り TEL.0220-34-8707
■花泉営業所/一関市花泉町駅前通り TEL.0191-82-2946

思いやりと真心を感謝の気持ちにこめて

迫町佐沼中江にセレモニーホールオープン!!

さぬま中江齋苑 (ツルハドラッグ佐沼店様前)

衣装着場 30台 病院からの搬送、直接ホールに入れます。

一式葬儀料金 20万円 どりよりも安心・安価

株式会社 なかた葬祭 誠香社 24時間電話受付 23-9270

登米市は自主財源を確保するため、広報とめに有料広告を掲載しています。

ときめき人

Tokimeki Bito

迫町・光ヶ丘東

藤野 尚之さん

ふじの なおゆき
昭和11年生まれ 血液型/A B型

9月17日に東京の有楽町朝日ホールで開かれた第53回全国俳句大会(公益社団法人俳人協会主催)で、本市の藤野尚之さんの句が大会賞に次ぐ秀逸賞に選ばれました。句は「泣きながら なまはげの糞 抜く児かな」。子どものしたたかさを詠んだ句です。同大会には数年前から投句していて、昨年は特選に選ばれました。俳句を始めた頃は仲間に「こんなの俳句じゃない」と言われたことも。それからは「1日最低10句を作るまで寝ない」と心に決めました。「人がご飯を食べて元気になるように、句を詠むと元気になる」。藤野さんにとって俳句は「人生の友」と言えます。



米川公民館の俳句教室で講師を務める藤野さん(右)。俳句教室の皆さんとの活動も大きな力になっています

第53回全国俳句大会で 大会賞に次ぐ秀逸賞

人がご飯を食べて元気になるように
句を詠むと元気になります



広報 Tome

Miyagi Tome Public Relations

今月の表紙



12月10日に登米総合体育館で開かれた楽天イーグルス選手トークショー(登米村田製作所主催)。市内の少年野球チームの子ともたちが銀次選手・岡島選手と交流。直接指導も受けました。

編集室から

▼2014ふるさとCM大賞の発表審査会(12月2日)に、制作した2団体の方々と参加しました。私自身は担当3年目になりますが、年々、応募作品のレベルが上がっていると感じています。放送は1月3日の夕方から。ぜひお楽しみください。(遠藤)

▼あけましておめでとうございます。2015年がスタートしました。今年(今年)は未年。何だか暖かなイメージですね。ヒツジのような穏やかな年になるといいなと思います。本年もより良い広報紙を目指し頑張りますので、よろしくお願いします。(佐藤)

▼あけましておめでとうございます。皆さんいかがお過ごしですか。寒いと外に出るのが嫌になりますね。今年は、ここ数年していません。たスノーボードで体を動かしたいと思えます。皆さんも運動をして健康管理に気を付けましょう。(田代)



モバイルとめ

(携帯電話版ホームページ)
<http://www.city.tome.miyagi.jp/m/>



登米市メール配信サービス

(防犯や防災、イベント・市政に関する情報をメールでお届けします。)
<http://tomecity.mail-dpt.jp/>

