

広報 *Tome*

Miyagi Tome Public Relations

地元野菜の観音寺セリです

年頭のあいさつ	P 2
年男・年女に聞く 新年の抱負	P 4
市民歌の歌詞を公募します	P 8
トピックスとめ	P14
市民の広場	P20
市からのお知らせ・暮らしの情報	P22
ときめき人	P28

1.1

Jan 2014
Vol.209

春



登米市長
布施

たかひさ
孝尚

何事にも挑戦する気持ちで 一步一步前進

明けましておめでとうございます。皆さまには、輝かしい新春をお迎えのことと心からお喜び申し上げます。日頃より、市政運営におきまして各般にわたる格別のご支援、ご協力をいただき厚く御礼申し上げます。

昨年は、東北楽天ゴールデンイーグルスが日本シリーズを制覇し悲願の日本一に輝き、東日本大震災からの復興に向けて進んでいる私たちに、大きな勇気と感動を与えてくれたことは、記憶に新しいところです。本市の昨年を振り返りますと、4月から6月にかけて「仙台・宮城デステイネーション・キャンペーン」が開催され、市内各所でさまざまな取り組みが行われ、多くの皆さまにお越しいただき本市の魅力に触れていただきました。7月には市民病院に救急外来棟と地域医療連携センターを開所、救急患者の受け入れや医療・介護などに関する相談業務をスタートさせ、救急機能の向上と医療や介護・福祉の連携拠点施設として整備いたしました。

さて、政府は、昨年6月にデフレ脱却と経済再生に向け「経済財政運営と改革の基本方針」を閣議決定し取り組みを進めているものの、いまだ先行きが不透明な状況であります。また、TPPの交渉では、聖域として関税撤廃から例外扱いを求めている米や麦など重要5項目の協議が難航していることや、米の生産調整、いわゆる減反政

策を廃止する方針が決定されるなど多くの課題を抱えております。

このような中で、本市の持続的な発展を目指し、農産物などの生産と加工・販売を一体的に行う6次産業化について推進してまいりました。農業者・事業者の農業所得の増大や地域農業の活性化が図られるよう、今後とも支援してまいります。また、これまで自動車関連企業などに進出していたままでありますが、新たな工業団地整備につままして、平成27年度中の完成を目指し取り組みんでおり、企業誘致や雇用の創出を積極的に進めてまいります。

その平成27年度は、登米市誕生10周年を迎える節目の年であり、第一次登米市総合計画の目標年次でもあります。このことから、将来にわたり本市のさらなる発展に向け次期総合計画の策定を進め、将来像である「夢・大地 みんなが愛する水の里」の実現に取り組みでまいりますので市民皆さまのご支援とご協力をお願い申し上げます。物事を進める時、一歩踏み出すことで新たな動きが加わり、活力が生まれます。私が市政の舵取り役を担わせていただいているから早いもので10年目を迎えますが、これからも何事にも挑戦する気持ちで取り組み、一步一步前進してまいります。

結びに、本年が皆さまにとって健やかで実り多い年となりますよう心よりご祈念申し上げます。

迎



登米市議会議長
ひさよし
田口 久義

市民が安心して暮らせるよう 間違いのない道筋を

年頭にあたり、議会を代表し一言ごあいさつを申し上げます。

市民の皆さまにおかれましては、輝かしい新年をお迎えのことと、心からお慶び申し上げます。

さて、一昨年の12月26日に第二次安倍内閣が発足し、1年余りが経過しました。

その間、「アベノミクス」といわれるデフレ脱却のための経済政策が発表され、各産業の発展計画をはじめ、農業・農村所得の倍増計画など、歯切れのいい政策がたくさん盛り込まれています。

この政策については、今後の推移を見守るとともに、少しでも登米市民の所得が向上するように、その成果に期待をするものがあります。

また、3・11の東日本大震災発生から2年10カ月が経過しましたが、インフラの復旧には一定程度の目途がついたとはいえ、原発事故による汚染稲わらの最終処分や、風評被害を含めた賠償の問題など、まだまだ課題が残っております。

我々議会としても、その課題解決に向け、県に向いて要望活動を行い、東京電力や環境省にも直接意見を述べてまいりました。さらに、各議長会においても幾度となく要請行動を実施しております。

また、農業を基幹産業とする本市にとりまして、TPPの問題も深刻であります。減反政策の廃止や戸別所得補償の見直しな

ど、政権が変わるたびに政策が変わり、農家はそのたびに経営方針の転換を迫られています。

そんな中にも、明るいニュースもありました。あの震災の後、東北楽天ゴールデンイーグルスの嶋基宏選手が、「東北の底力をみせましょう」とメッセージを発信。その2年後、チームは底力を発揮し、日本一となりました。このことは、東北の人々に大きな自信を与えてくれました。また、2020年には東京オリンピックが開催されることとなりました。あのプレゼンテーションを拝見し、大きな感銘を受けました。本市においては、来年（平成27年）4月に開校する「(仮称)登米総合産業高校」の環境整備が本格化してまいります。福祉系学科の新設を含め、県内初の総合産業高校が誕生し、地域に貢献できる志をもった産業人が育成されることに大きな期待を抱いております。

今、新年を迎え改めて思うことは、我々議会として何をすべきか。車の両輪のごとく市と力を合わせ、この混沌とした社会を乗り切らなければならないという切実な思いであります。登米市民が安心して暮らせるよう、議会として、行政として、間違いのない道筋を示していく必要があります。

結びに、市民皆さまのご健勝を心からご祈念申し上げます。年頭のあいさつといたします。

キャプテンとして チームをまとめたい

サッカーのスポーツ少年団「FCみらい」に入っています。今年がキャプテンになったので、チームをまとめ昨年優勝した岩手・花泉の大会で優勝することが目標です。

サッカーは小学1年生から始めました。ブラジル代表のネイマール選手が好きです。ドリブルの精度を高めて、将来は海外で活躍できるサッカー選手になりたいです。

平成

14 年生まれ



かい
田代海さん

南方町・苔上

頼りになる優しい 6年生を目指して

4月から6年生になります。最高学年としての役目を果たし、下級生に頼りにされるような優しい6年生を目指します。勉強では、苦手な算数を頑張りたいです。

将来は、カッコいいダンサーになりたいと思っています。日々練習を頑張っていて、見ている人も自分も楽しめるようなダンスを踊れるようになりたいです。

平成

14 年生まれ



かや
三浦夏椰さん

中田町・川面



うま
今年は午年 年男・年女に聞く

新年の抱負

皆さんは、新年を迎えてどんな目標を立てましたか。市内の年男・年女の皆さんに「新年の抱負」を聞きました。

仕事と趣味、 両方ががんばります

大崎市田尻の会社に入って5年目です。仕事は機械の整備なので、さらに技術を磨きたいと思っています。

趣味は、野球や釣り、車とたくさんあります。車は乗るのもいじるのも好きです。野球は会社の草野球チームに入っています。今年は大会で優勝したいですね。あと、彼女もつくりたい(笑)。仕事と趣味、両方ががんばります。

平成

2 年生まれ



つばさ
熊谷翼さん

米山町・江浪

新しいお菓子作りに 挑戦したい

中田町の認可保育所「みどりご園」に勤務して今年で5年目になります。りす組(0〜1歳児)を担当していますが、子どもたちがかわいくて仕方がないですね。保育士になるのは中学校からの夢だったので毎日楽しく過ごしています。

プライベートでは料理やお菓子作りが趣味なので、今年は新しいレパートリーに挑戦したいです。

平成

2 年生まれ



みえ
須藤美恵さん

登米町・前小路

家族や地域のひとと 交流できる1年に

特別養護老人ホーム「柳風園」に勤務し、介護保険請求事務などを担当しています。昨年、現場から事務に仕事が変わり、慣れるのに精一杯でした。それでも子どもの成長を見ることができたので良い年だったと思います。今年、早く事務の仕事を覚えたいです。また、家族はもちろん地域のひとと交流できる年になればいいですね。

昭和

53 年生まれ



よしゆき
高橋 慶之さん

津山町・平形

家族そろって

温泉旅行に行きたい

2人の娘がいますので、普段の生活は子どもたちが中心になっています。昨年は、長女が中学校に入学し、これまでは勝手が違う生活に親子で戸惑う日々でした。

今年、笑顔を大事にして笑い声が絶えない1年にしたいですね。健康第一を目標に、夫も家庭も支えたいです。久しぶりに家族そろって温泉旅行にも出掛けたいですね。

昭和

53 年生まれ



あやこ
青山 綾子さん

東和町・米谷3

昭和

41 年生まれ



みちか
三浦 美千香さん

迫町・錦東

テニスと登山のため 体力づくりに励む

迫地区のスポーツ推進委員をしていて今年で4年目になります。さまざまな行事で家を空けることも多く、家族には本当に感謝しています。

学生時代からテニスをずっと続けていましたが、震災以降はしていませんでした。今年、復活したいですね。仲間と富士山登山にも挑戦したいと思っていますので、体力づくりに励もうと思っています。

介護などの悩みや 相談に応えたい

株式会社東北福祉サービスに勤務して24年になります。福祉や介護用品の販売やレンタル、利用者の相談などをしています。一昨年から、スポーツ少年団のバスケットボールの指導者の一人として、子どもたちと一緒に頑張っています。介護などで困っている人たちの相談や悩みに応えられる1年になればいいですね。

昭和

29 年生まれ



じゅんじ
齋藤 順二さん

石越町・第十二

孫の高校受験を しっかり応援したい

普段は家事全般や畑仕事をしています。昨年は夫と北海道の旭川に旅行に出掛けました。元気に過ごせることが一番の幸せです。

今年、孫が高校受験の年になるので応援してあげたいです。けがもなく、家族や子どもたちが健康で過ごせる年になればと思っています。旅行を兼ねて、東京にいる外孫にも会いに行きたいですね。

昭和

17 年生まれ



こ
山形 トシ子さん

豊里町・仲町

照英さんイクメン語る

男女共同参画フォーラム



会場を盛り上げた劇団ドリーム☆キッズのはつらつとした歌と踊り

市では「男女共同参画フォーラム」人権を考える講演会を11月28日に開催。会場の登米祝祭劇場には約300人の市民が集まりました。

トークショーのゲストはタレントで2人の子どもの父親でもある照英さんです。自身の子育て論を熱く語った照英さんは「親に一番必要なのは、子ども

のベースに合わせてあげること。よその子と絶対に比較してはいけない」などと述べ「子育てには笑顔と自信が大切。大いに楽しみましょう」と強調しました。

トークショーに先立ち、市内の子ども劇団「ドリーム☆キッズ」が元気な歌と踊りで会場を盛り上げました。



「パパも楽しむすくすく子育て」と題し子育ての楽しさを語る照英さん(右)。隣は聞き手の登米コミュニティエフエムの白鳥幸子さん。左は手話通訳をする菅野千恵さん

30年の地道な活動評価

米川小みどりの少年団優良賞



米川小みどりの少年団が毎年実施している植樹作業。こうした長年の取り組みが評価されました

米川小学校の5・6年生で組織する米川小みどりの少年団が、平成25年度緑の少年団活動発表大会(国土緑化推進機構など主催)で優良賞を受賞しました。

昭和59年4月に結成し、今年30周年を迎えた米川小みどりの少年団。今回の受賞は、結成当時から市(町)や県、地

元の米川生産森林組合の協力を得て、森林保全活動や遊歩道の整備、動植物の愛護活動などを地道に続けてきたことが評価されたものです。

今年度の活動発表大会では、奨励賞に全国10団体、優良賞に米川小みどりの少年団など14団体が選ばれました。県内からの受賞は同団だけです。

平成25年度(第52回)農林水産祭で、米山町の農業生産法人、(有)おとちグリーンステーション(柳渕淳一代表取締役)が、内閣総理大臣賞を受賞しました。

おとちちグリーンステーションは約30ヘクタールの大豆と水稲のブロックローテーションを実施。今回の受賞

は、大豆栽培の技術向上や経営改善、消費拡大への取り組みが高く評価されたものです。11月23日に明治神宮会館で開かれた表彰式に出席した柳渕代表は「今回の総理大臣賞受賞は従業員みんなの励みになる。これからも手を掛けて良い農産物を生産していきたい」と力強く述べました。

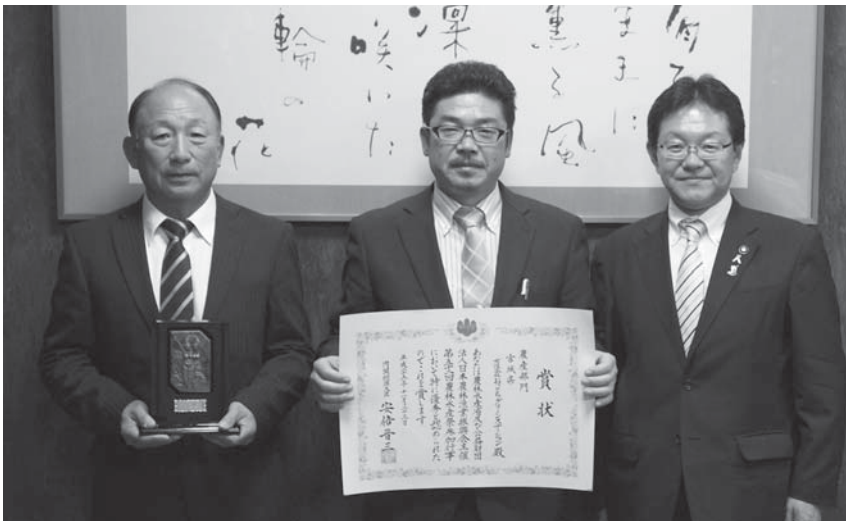

11月26日に布施孝尚市長(右)に受賞報告に訪れ賞状と盾と披露した、おとちちグリーンステーションの柳渕さ(中央)と芳村忠市さん

おとちちグリーンステーション 大豆栽培で総理大臣賞



発表審査会では作品紹介のほか、司会の渡辺徹さん(右)にCM作品の見所などをアピールしました

30秒で登米の魅力PR

CM大賞放送は1月3日

県内市町村のCM作品を紹介する「2013みやぎふるさとCM大賞(東日本放送主催)」の発表審査会が12月4日に仙台市青年文化センターで開催され、本市の作品が優秀賞(銅賞)に選ばれました。みやぎふるさとCM大賞は今年で12回目となります。今回は県内30市町と県から過去

最多となる42作品が応募。本市からは3団体が制作した作品を出品しました。審査の結果、市観光物産協会の作品が全体の4位に当たる銅賞を2年連続で受賞、年間40回の放映権を得ました。発表審査会の模様は、1月3日の午後4時から東日本放送で放映される予定です。

市制10周年に市民歌を

市民など5人を委員に委嘱

市では、平成27年度に市制施行10周年を迎えることから、さらなる市民の一体感醸成につなげるため「市民歌」を制定します。制定に当たっては、識見者や市民などによる「市民歌制定委員会」を設置し、歌詞や曲の選定作業などを進めます。委員は5人で、宮城学院女

子大学音楽科教授の小山和彦さん(仙台市)、市内の女声合唱団「ハーモニ」なでしこ」指揮者の亘理撫子さん(東和町)、市文化協会理事長の鈴木敬一さん(米山町)、佐沼高校教諭の大畑典子さん(中田町)、登米コミュニティエフエム局長の斉藤恵一さん(中田町)です。



11月1日に開かれた第1回制定委員会では布施市長から各委員に委嘱状が交付されました。委員長には宮城学院女子大学の小山教授が選任されました

「登米市市民歌」の歌詞を公募します。

市では登米市の市民歌を制定するため「歌詞」を公募します。

【市民歌制定の目的】本市は、平成27年度に市制施行10周年を迎えます。このことから、郷土愛を育む源として市民から広く親しまれ、さらなる市民の一体感醸成につなげるため、登米市市民歌を制定します。



【歌詞募集の概要】①歌詞は、市民歌制定の目的に合致するものとし、自然や歴史・文化など本市をイメージできるもので、老若男女を問わず自然に口ずさむことができ、親しみやすく後世まで歌い継がれる内容を基本とします②

歌詞は自作未発表のオリジナル作品で、他者の知的所有権(著作権)を侵害しないものに限ります③歌詞は3番までとし、漢字およびローマ字などには必ず振り仮名を付けてください④応募作品は、1人1作品とします

【応募期間】平成26年1月6日(月)から同年2月28日(金)まで

【締め切り】平成26年2月28日(金)午後5時必着(郵送の場合、当日消印有効)

【応募資格】登米市民に限らず、どなたでも応募できます。ただし、登米市市民歌制定委員会委員は、応募することができません。

【応募方法】①指定の応募用紙で応募してください(指定の応募用紙以外のものは、受け付けできません)。応募用紙は、企画部企画政策課(迫庁舎2階)および各総合支所市民課地域係の窓口を設置します。また、市ホームページからも入手できます②応募に当たっては次のいずれかの方

法で提出してください▼持参する場合⇒応募用紙を任意の封筒に入れ、企画部企画政策課または各総合支所市民課地域の窓口を持参してください。なお、封筒には氏名のみ記載してください。窓口での受付時間は月曜日から金曜日の午前8時30分から午後5時15分までです(土、日、祝日は除きます)。▼郵送する場合⇒登米市企画部企画政策課「登米市市民歌の歌詞募集係」あて

〒987-0511 登米市 迫町佐沼字中江二丁目6番地1
▼電子メールを利用する場合
✉ kikakuseisaku@city.tome.niyagi.jp

※件名は必ず「登米市市民歌の歌詞募集について」とし、応募用紙(ワード形式)を添付ファイルにして送信してください。
③応募された作品は、返却いたしません
【選考方法と賞金】①応募作品の中から、登米市市民歌制

定委員会で審査し、入選作品を決定します。最優秀賞となった作品を登米市市民歌の歌詞として採用します②歌詞の最終決定に当たっては、制定委員会による加筆補正をすることがあります。また、タイトルについても同様ですが、制定委員会で別のタイトルに変更することもあります③入選作品の賞金は、最優秀賞1点10万円、優秀賞3点各3万円です

(注)支払いは指定口座振込とします。また、18歳未満の方が入選された場合の賞金の受け取りは、その保護者となります④入選者の発表は、市広報紙および市ホームページに掲載します⑤最優秀賞および優秀賞となった入選作品に関する一切の権利は、登米市に帰属するものとします

【その他留意事項など】①最優秀賞となった歌詞に、平成26年度に公募し決定される曲を付け、登米市市民歌を完成します②入選発表後であつても、入選作品が他者の知的所

有権(著作権)を侵害する疑いがある場合は、受賞を取り消すことがあります。また、入選作品が知的所有権(著作権)などに関わる問題を生じた場合の責任は、全て応募者(保護者を含む)が負うものとします③応募作品の中から入選作品がない場合には、制定委員会が歌詞の制定方法について審議し、決定します④応募に当たって得た個人情報(市が適正に管理し、応募者への連絡だけに使用するもの)とします。ただし、入選者については市広報紙や市ホームページで氏名などを公表するほか、新聞など報道機関で氏名などを公表する場合があります

【問い合わせ】企画部企画政策課「登米市市民歌の歌詞募集係」あて
〒987-0511 登米市 迫町佐沼字中江二丁目6番地1
☎ 0220(22)2147
✉ kikakuseisaku@city.tome.niyagi.jp

第6回子どもたちが考える登米市の未来新聞コンクール 米川小・新田中が最優秀賞

「子どもたちが考える登米市の未来新聞コンクール」の表彰式が12月1日に宝江ふれあいセンターで開催されました。

コンクールは今年で6回目。子どもたちが自由な発想

で未来の登米市をテーマにした壁新聞を作成、その制作過程で自分たちが生まれ育った登米市の魅力を再発見しながら、地域を愛する心を養うことが目的です。本年度は小学生の部7校40作品、中学生の



小学生の部・最優秀賞の米川小学校による作品発表

部5校19作品の応募がありました。

入賞結果は左記のとおりです。表彰式では、受賞校の児童・生徒が作品発表しました。応募の全作品については、平成26年1月8日(水)から同年1月14日(火)までイオン佐沼店内に展示します。

【入賞結果】

●小学生の部／作品テーマ

「みんなが住みたいまち」

▼最優秀賞Ⅱ米川小学校6年1組(ホワイトベア)

▼優秀賞Ⅱ登米小学校6年1組(SSK06)

▼優良賞Ⅱ北方小学校6年1組(未来サポート送信中)

●中学生の部／作品テーマ

「地域で取り組むまちづくり」

▼最優秀賞Ⅱ新田中学校1年1組(新田っ子魂)

▼優秀賞Ⅱ新田中学校1年1組(アマリス)

▼優良賞Ⅱ登米中学校1学年(登一TO)

●審査員特別賞

▼佐沼小学校5年4組(4班)

▼北方小学校6年1組(未来の安全見守り隊)

▼佐沼中学校1学年(総合文化部)

【問い合わせ】企画部市民活動支援課(市民協働推進係)

☎0220(22)2173

食育フォーラムを開催します。一緒に考えましょう

登米の豊かな食を次世代につなげよう

あなたは子どもたちに何を遺せますか？

本市には食育に関わる豊かな人材と豊富な食材が身近にあります。本市の良さを知り、人と人とのつながりを大切にしながら、未来を担う子どもたちの「食」について一緒に考えてみませんか。

【日時】平成26年1月17日(金)午前9時30分～正午(受け付け＝午前9時10分～)

【場所】南方農村環境改善センター

【内容】

●食育講演会「ごちそうさま もらったのは命のボタン」講師＝竹下和男氏(こどもが作るお弁当の日提唱者)

●食育活動展示・発表など(市立米山東幼稚園、市立米谷小学校、市教育研究会学校給食部会、市食生活改善推進員協議会、県東部保健福祉事務所登米地域事務所) ●試食

【参加費】無料

【申し込み方法】電話またはファクシミリ

【申込期限】平成26年1月10日(金)

【申し込み・問い合わせ】市民生活部健康推進課(地域保健係) ☎0220(58)2116 FAX 0220(58)3345



商品開発実践研修会の参加者を募集します。

近年、農商工連携や6次産業化の気運が高まる中、本市の強みである「農」や「食」を活かした商品化に取り組み個人、団体などが増えつつあります。

市では、こうした状況を踏まえ、早期に地域食材を生かした特産品開発による地域経済活性化の実現を目指すため、商品開発に関するノウハ



ウを総合的に習得できる研修会を開催します。その参加者を募集します。

【会場】宝江ふれあいセンター（研修室）登米市中田町黒沼字浦38番地3

☎ 0220(34)2143

【対象者】登米市産の農林畜産物を活用した商品の開発・販売に取り組む人や、それらを目指す人

【募集人員】25人程度

【受講料】無料

【申込方法】電話、ファクシ

ミリ、電子メール

※ファクシミリおよび電子メールの場合は、所属先、住所、氏名、年齢、電話番号を記入の上、「登米市商品開発実践研修会参加希望」と明記してください。

【申込期限】平成26年1月31日（金）

【申し込み・問い合わせ】産

業経済部ブランド戦略室

☎ 0220(34)2716

FAX 0220(34)2801

✉ brand@city.tomeniyagi.jp

開催日と内容

回	日時	テーマ	内容
① 2月7日(金)	10:00~12:00	全ては「企画」で決まる 売れる商品開発のテクニックを学ぶ	現代消費者の「購買価値」や商品開発での3つのステップ、商品企画の立案手法について学びます
	13:00~14:20	「現場の声」から商品を作る 売り場から見た「売れる商品」とは①	イベントなどで売れる商品の特徴について学びます（トークセッション形式）
	14:40~16:00	「現場の声」から商品を作る 売り場から見た「売れる商品」とは②	直売所での売れる商品の特徴について学びます（トークセッション形式）
② 2月12日(水)	10:00~12:00	失敗しないために「生の声を聴く」 商品開発事例紹介	現在、開発した商品を販売している事例を生産者に発表してもらい、受講者の開発する商品のイメージを醸成します
	11:00~16:00	商品開発実践演習①	生産者が持つ経営資源で売れる商品が開発できるかについて、最も重要な「商品企画段階」を演習します
③ 2月19日(水)	10:00~12:00	消費者が安心して購入する商品づくり 食品表示と衛生管理、品質管理	商品の裏ラベルに掲載する食品表示および開発する商品の品質を管理するための知識を醸成します
	13:00~14:20	売れる「パッケージデザイン」の作り方	ターゲットに対して魅力的なパッケージデザインの作り方について学びます
	14:40~16:00	売れる包材選びのコツ	包材会社から、より「売れる」を実現するための包材選びについて紹介していただきます
④ 2月26日(水)	10:00~12:00	商品開発実践演習②	生産者が持つ経営資源でどのような売れる商品が開発できるかについて、最も重要な「商品企画段階」を演習します
	13:00~16:00	お客様の声を大切にしよう テストマーケティングとブラッシュアップ	企画した商品がターゲット顧客に受け入れられるかを消費者モニターに評価してもらい、顧客目線を体験していただきます

税務課からのお知らせ

●畜産収支事前記帳相談会を実施します

円滑な申告相談ができるよう畜産農家(白色申告の個人事業主)を対象とした記帳相談会を左記の日程で実施します。畜産に係る収支内訳書の作成には時間がかかりますので、記帳相談会での作成をお願いします。

【必要書類】

①畜産に係る収支内訳書

■畜産収支事前記帳相談会【午前9時～11時、午後1時～3時30分】

会場	日程
迫庁舎2階(大会議室)	1月21日(火)・22日(水)
登米総合支所(201・202・203会議室)	1月27日(月)
東和総合支所3階(大会議室)	1月23日(木)・24日(金)
中田庁舎1階(101会議室)	1月27日(月)・28日(火)
豊里公民館(研修室)	1月21日(火)
米山総合支所2階(大会議室)	1月22日(水)
石越総合支所(ボランティア室)	1月22日(水)
南方庁舎2階(大会議室)	1月23日(木)・24日(金)
津山総合支所2階(会議室)	1月28日(火)

②減価償却費計算書

③肉用牛の棚卸表

※②と③は昨年の申告で作成したのもも必要です。

④肉用牛の売り上げと経費が分かる書類(農協発行の出荷実績一覧書・各経費の領収書など)

⑤筆記用具

【問い合わせ】総務部税務課

(市民税係)

☎0220(22)2163

●固定資産税償却資産申告書

提出について

平成26年度の償却資産の申告時期が近づいてきました。賦課期日(平成26年1月1日)現在、事業で使用する償却資産を所有している個人・事業所の皆さんは、1月31日までに申告書を提出してください。

課税の対象となる償却資産は、土地および家屋以外の事業で使用される資産(構築物、機械・装置、車両・運搬具、工具・器具・備品など)です。早めの提出をお願いします。

【問い合わせ】総務部税務課(固定資産税係)

☎0220(22)2163

各総合支所市民課

登米ファミリー・サポート・センター事業 協力会員講習会のお知らせ



●登米ファミリー・サポート・センター事業とは？

地域ぐるみの子育て支援活動を有料で行う事業です。「子育ての援助を受けたい人(利用会員)」と「子育ての援助ができる人(協力会員)」がそれぞれ会員登録し、相互の信頼関係のもとに子どもを預けたり預かったりします。

●協力会員になるためには？

市内に居住している心身ともに健康な20歳以上(学生は除く)で、自宅で安全にお子さんを預かることができる人。保育士の資格を有するか、市が主催する講習会を受講した人(右記日程のとおり)。

《第4回協力会員講習会》

【日時】平成26年2月6日(木)
午後1時30分～午後5時
【場所】迫公民館(講習室)

■講習会の時間と内容

時間	内容
13:30～14:00	登米ファミリー・サポート・センター事業の説明
14:05～15:00	子どもとの関わり方・遊び方
15:15～16:00	子どもの心と体の発達について
16:05～17:00	子どもの事故・事故防止・応急処置について

【申し込み方法】電話でお申し込みください。

【申込期限】平成26年1月31日(金)まで

【申し込み・問い合わせ】登米ファミリー・サポート・センター事務局(南方子育てサポートセンター内)

☎0220(58)5558

ご協力をお願いします
まちづくり市民意向調査



市では、平成18年3月に登米市総合計画を策定、「夢・大地みんなが愛する水の里」という将来像を掲げ、目標の達成と市民の満足度を向上するための取り組みを進めています。

この取り組みについては、市民の皆さんが日頃感じていることをお聞きし、成果の把握と今後のまちづくりりに生かしていくため、市民意向調査を実施します。

調査は、18歳以上の市民の皆さんの中から無作為に抽出する5千人を対象として、無記名回答方式で行います。集計結果は公表する予定ですが、個人が特定されることはありません。

調査票が届いた際には、調査の趣旨をご理解の上、ご協力をお願いします。

【調査期間】平成26年1月10日(金)～1月31日(金)

【問い合わせ】企画部企画政策課(企画政策係)

☎0220(22)2147

農業委員会からのお知らせ 賃借料情報を提供します

農業委員会から、農地の賃借料情報を提供します。

この賃借料情報は、平成24年11月から平成25年10月まで過去1年間の農業委員会を通じた賃貸借契約の状況です。

今後、農地の貸し借りは、これを参考に双方で賃借料の協議をお願いします。

【問い合わせ】農業委員会事務局

☎ 0220(34)2317

■賃借料情報【田（水稲）】 (10a 当たり、100 円未満四捨五入)

地域	平均額 (円)	最高額 (円)	最低額 (円)	データ数
迫	17,200	29,000	10,000	283
登米	16,500	25,000	10,000	75
東和	17,400	24,000	10,000	115
中田	17,700	28,000	10,000	503
豊里	21,300	30,000	14,200	131
米山	24,100	30,000	10,000	283
石越	21,600	30,000	10,000	112
南方	19,500	25,000	10,000	434
津山	19,700	20,000	15,000	74
登米市	19,400			2,010

※上記の表は親類間などの特殊な賃貸借契約は除いています。

※物納の場合は1俵 12,000 円の計算です。

■賃借料情報【畑】 (10a 当たり、100 円未満四捨五入)

地域	平均額 (円)	最高額 (円)	最低額 (円)	データ数
登米市	5,800	6,500	2,800	12

※畑については提供できる賃借料情報が少ないため、市全体にしています。

市医療局職員を募集

【募集職種】臨床検査技師＝1人程度

【受験資格】昭和49年4月2日以降生まれで、臨床検査技師の免許がある、または平成26年3月31日までに卒業見込みで、免許取得見込みの人。

【試験日】採用予定人数に達するまで、月ごとに期間を区切り試験日を決定し受験者あてに通知します。

【申込期間】平成26年1月6日(月)～2月28日(金)

※試験の結果、採用予定人数に達した場合は受け付けを中止します。

【申し込み・問い合わせ】市医療局企画総務課(総務係) ☎ 987-0511 登米市迫町佐沼字下田中25

☎ 0220(21)6888

石ノ森章太郎メモリアルデー

石ノ森章太郎先生のメモリアルデー(誕生日が1月25日、命日が1月28日)として、生誕祭を開催しますので、ぜひご来場ください。

【日時】平成26年1月26日(日) 午前10時～正午

【会場】石ノ森章太郎ふるさと記念館

【内容】▶親子たこ作り・たこ揚げ体験(先着50組)▶マンガ教室(先着50人)講師＝東北高校マンガ部員 作品は、2月8日(土)から開催予定の自主企画展「ふるさとマンガ作品展」に展示予定です。参加希望者は1月15日(水)までに電話でお申し込みください▶もちつき体験&もちバイキングコーナー(午前11時～、無くなり次第終了となります)

【その他】▶俳優の速水亮^{りょう}氏(仮面ライダーX役)によるトーク&サイン会を午後1時30分から開催します。当日の午前9時30分から、受け付けにて当館を閲覧する小学生以上の方に整理券(先着100人)を配布します。

詳細については記念館までお問い合わせください。



【申し込み・問い合わせ】石ノ森章太郎ふるさと記念館 ☎ 0220(35)1099

市消防団出初式を開催します



消防団出初式を開催します。市民の安全・安心を願うとともに、訓練や行進を通じ、力強い消防団の姿を披露します。皆様のご来場をお待ちしています。なお、午前7時20分にサイレンを鳴らしますので、火災などと間違わないようご注意ください。

【日時】平成26年1月12日(日) 午前9時～午前11時

【会場】消防防災センター

【内容】観閲行進、式典、消防訓練、消防防災センターの開放など ※消防防災センター前の市道が午前8時50分から午前9時30分までの間、通行止めになりますので、ご協力をお願いします。

【問い合わせ】消防本部警防課(消防団係) ☎ 0220(22)1901

福島第一原子力発電所事故に伴う市内放射線の測定結果

市では、市民の安全・安心を確保するため、学校や生活環境などで空間放射線の測定をしましたので、その結果をお知らせします。

空間放射線量の測定結果（幼稚園・小中学校・社会教育施設など）

①測定方法／地上1^{メートル}（幼稚園・小学校：地上50^{センチメートル}） ②測定機器：簡易測定器 ③単位：マイクロシーベルト毎時（1時間当りの放射線量）

町域	測定場所	測定日	天気	測定値	備考	町域	測定場所	測定日	天気	測定値	備考	
迫	旧森小学校	12月9日	曇り	0.07		中田	諏訪公園	12月4日	晴れ	0.07		
	森幼稚園	12月9日	曇り	0.06			宝江ふれあいセンター	12月4日	晴れ	0.06		
	佐沼小学校	12月9日	曇り	0.07			浅水ふれあいセンター	12月11日	晴れ	0.06		
	佐沼幼稚園	12月9日	晴れ	0.06			中田海洋センター	12月11日	晴れ	0.05		
	佐沼中学校	12月9日	晴れ	0.07			石森ふれあいセンター	12月11日	晴れ	0.06		
	東佐沼幼稚園	12月9日	曇り	0.07			中田生涯学習センター	12月11日	晴れ	0.06		
	北方小学校	12月9日	晴れ	0.07			石ノ森章太郎ふるさと記念館	12月11日	晴れ	0.05		
	北方幼稚園	12月9日	晴れ	0.06			中田総合体育館	12月4日	晴れ	0.07	室内	
	新田小学校・新田中学校	12月9日	晴れ	0.05			豊里幼稚園	12月12日	晴れ	0.06		
	新田幼稚園	12月9日	晴れ	0.06			豊里小・中学校	12月12日	晴れ	0.06		
	歴史博物館	12月9日	晴れ	0.05			豊里公民館	12月12日	晴れ	0.05		
	迫公民館	12月9日	晴れ	0.05			豊里多目的広場	12月12日	晴れ	0.07		
	市民プール	12月9日	晴れ	0.06			平筒沼農村文化自然学習館	12月12日	晴れ	0.06		
	視聴覚センター	12月9日	晴れ	0.07			豊里運動公園	12月5日	晴れ	0.06		
登米	光ヶ丘球場	12月9日	晴れ	0.06		米山	米山東幼稚園	12月13日	晴れ	0.06		
	梅ノ木グリーンパーク	12月9日	曇り	0.06			米山東小学校	12月13日	晴れ	0.07		
	大東公園	12月2日	晴れ	0.05			米岡小学校	12月13日	晴れ	0.07		
	迫図書館	12月2日	晴れ	0.05			米山中学校	12月13日	晴れ	0.05		
	迫海洋センター	12月2日	晴れ	0.06			中津山小学校	12月13日	晴れ	0.06		
	新田総合運動場	12月2日	晴れ	0.06			米山西幼稚園	12月13日	晴れ	0.07		
	迫武道館	12月2日	晴れ	0.05			善王寺コミュニティセンター	12月13日	晴れ	0.06		
	登米幼稚園	12月10日	雨	0.06			吉田公民館	12月13日	晴れ	0.05		
	登米小学校	12月10日	雨	0.06			吉田運動場	12月13日	晴れ	0.06		
	登米中学校	12月10日	雨	0.06			米山公民館	12月6日	曇り	0.06		
	警察資料館	12月3日	晴れ	0.07			米山海洋センター	12月6日	晴れ	0.06		
	高倉勝子美術館	12月3日	晴れ	0.05			石越	石越幼稚園	12月11日	晴れ	0.08	
	登米総合運動公園	12月3日	晴れ	0.08				石越小学校	12月11日	晴れ	0.08	
	教育資料館	12月10日	雨	0.06				石越中学校	12月11日	晴れ	0.05	
伝統芸能伝承館	12月10日	雨	0.06		石越公民館	12月4日		晴れ	0.07			
登米総合体育館	12月10日	雨	0.06		石越総合運動公園	12月4日		晴れ	0.08			
登米公民館	12月10日	雨	0.07		西郷幼稚園	12月12日		晴れ	0.06			
東和	米谷幼稚園	12月10日	雨	0.08		西郷小学校		12月12日	晴れ	0.06		
	米谷小学校	12月10日	雨	0.07		東郷幼稚園		12月12日	晴れ	0.06		
	米川小学校	12月10日	曇り	0.07		東郷小学校		12月12日	晴れ	0.06		
	錦織小学校	12月10日	曇り	0.08		南方幼稚園		12月12日	晴れ	0.05		
	東和中学校	12月10日	曇り	0.10		南方小学校		12月12日	晴れ	0.06		
	米川公民館	12月3日	晴れ	0.11		南方中学校		12月12日	晴れ	0.05		
	東和国際交流センター	12月3日	晴れ	0.11		南方中央運動広場		12月12日	晴れ	0.08		
	楼台コミュニティセンター	12月3日	晴れ	0.07		南方総合運動場		12月5日	晴れ	0.06		
	東和総合運動公園	12月10日	曇り	0.06		南方武道伝承館	12月12日	晴れ	0.06			
	東和勤労青少年ホーム	12月10日	曇り	0.05	室内	西郷公民館	12月5日	晴れ	0.06			
	さくら幼稚園	12月11日	曇り	0.07		南方公民館	12月5日	晴れ	0.05			
	中田幼稚園	12月11日	曇り	0.06		東郷公民館	12月5日	晴れ	0.06			
	浅水小学校	12月11日	晴れ	0.08		津山	つやま幼稚園	12月13日	晴れ	0.07		
	宝江小学校	12月11日	晴れ	0.07			柳津小学校	12月13日	晴れ	0.06		
加賀野小学校	12月11日	晴れ	0.07		横山小学校		12月13日	晴れ	0.08			
上沼小学校	12月11日	晴れ	0.08		津山中学校		12月13日	晴れ	0.10			
石森小学校	12月11日	晴れ	0.08		津山林業総合センター		12月6日	晴れ	0.06	室内		
中田中学校	12月11日	曇り	0.07		津山運動広場		12月6日	晴れ	0.07			
中田球場	12月4日	曇り	0.06		津山河川運動場		12月6日	晴れ	0.08			

※国の基本方針で示された、追加放射線量の長期的な目標は年間1ミリシーベルト。1時間当たりでは、地表から50^{センチメートル}の高さで、0.23マイクロシーベルトとなります。

※保育所・児童館などの測定結果については、広報とめ1月21日号でお知らせします。

【問い合わせ】市民生活部環境課（生活環境係） ☎ 0220(58) 5553

空間放射線量の測定結果はホームページに掲載およびメール配信しています。

市では、福島第一原子力発電所の事故に伴う放射線量の影響について、定期的に空間放射線量を測定しています。測定場所は市消防署および消防署出張所や学校、教育施設などです。測定結果は市ホームページに掲載するとともに、市消防署および消防署出張所の測定値を毎日メール配信サービスにて配信しています。

メール配信サービス

【登録方法】市ホームページから登録する方法と、携帯電話から右記の登録用メールアドレスを入力して登録する方法があります。

【情報料】無料

※ただし、登録やメール受信時の通信料や回線使用料は本人の負担となります。

【問い合わせ】総務部市長公室（広報広聴係） ☎ 0220(22) 2090

登米市メール配信サービス

登録用URL・
メールアドレス

■ <http://tomecity.mail-dpt.jp/>（公開サイト）
■ tome@entry.mail-dpt.jp（仮登録用アドレス）

上記仮登録用アドレスを入力し、空メールを送信してください。その後、仮登録完了メールが送信されますので案内にしたがって本登録してください。※右のQRコードで携帯電話から読み取りもできます。



迫

西館区で「見でけらいーん」



▲さまざまな手作り作品に囲まれ、集まった人たちの会話も弾みます

手作り作品でおもてなし

迫町西館地区で、「見でけらいーん2」を11月16、17日の2日間、西館集会所で開催しました。この事業は、地区住民の手作りの作品を展示し、来場者をお茶などでおもてなしするものです。

今回は、地区の子どもから大人までが作った絵画やちぎり絵、生け花など合わせて94点の作品を展示。2日間とも好天に恵まれこともあり、地区内外から約120人が会場を訪れ、展示作品を鑑賞しながら親睦を深めました。

昨年から開催され今年で2回目となる同事業も、地域になくってはならないイベントになりました。

火災予防と交通安全願い

年末年始の火災予防と交通安全をお願い。北上保育園幼年防火クラブの園児20人が11月25日、登米警察署や市消防署らの協力の下、登米町交通公園前で、ドライバーへ手作りの折り鶴の短冊を渡しました。

これからの季節は、暖房器具による火災の発生や凍結した道路でのスリップなど、事故につながる危険が多くなる時期。園児たちは、心を込めて丁寧な折り鶴と啓発メッセージを書いたカードを渡し「飲酒運転はしないでね」「火の用心気をつけて」とドライバーたちに注意を呼び掛けました。

北上保育園で折り鶴配布

登米



▲「交通安全」や「火の用心」と書かれた短冊と折り鶴を渡す園児たち

東和

健康なまちづくり講演会



▲椅子に座ってできる運動をする参加者。体を伸ばして心もスッキリ

運動と適塩の輪を広げよう

東和地区健康なまちづくり講演会が、12月4日に東和勤労青少年ホームで開催されました。講演会は、市が食生活改善推進員と協力、登米市の健康課題と運動習慣、適塩生活の大切さを周知し、健康の輪を広げるために開催したものです。

当日は48人の住民が参加。会場では、食生活改善推進員が調理した塩分濃度が異なる2種類の豚汁を食べ比べたり、保健師から健診結果を踏まえた説明などを受けていました。好評だったのが健康運動指導士の薄井愛さんによる簡単な運動。参加者は、楽しく体を動かしていました。

中田

東京中田会 18人が来町



▲ふるさとのリンゴと楽しい思い出を両手いっぱい持ち帰りました

25回目のふるさとツアー

今年で25回目を迎える「東京中田会ふるさと訪問ツアー」が11月2日から4日までの3日間、中田町内で開催されました。ツアーは、参加者にふるさとの自然や温かさに触れてもらい、中田の魅力をより一層PRしてもらおうと毎年開催しているもの。今年も18人が参加しました。一行は「なかだの秋まつり」の見学や中田町上沼のりんご園でリングオ狩りを体験。参加者は、ふるさとでの楽しい思い出を土産に帰っていききました。今年も東京中田会設立25周年の節目を迎えたことから、会から中田町へ記念の石碑とナナカマドの木が贈られました。

冬の夜空に3万の蛍輝く

今年で14回目を迎える「豊里駅前冬の蛍通り」の点灯セレモニー&クリスマスパーティーが、12月1日に駅前広場で開催されました。当日は午後5時に点灯スイッチが押されると、駅前の産直施設とイチヨウの街路樹に設置された約3万個の色とりどりの電球が一斉に点灯。パーティーでは、温かいコーンスープが振る舞われたほか、サンタクロースに仮装した実行委員が、子どもたちにお菓子のプレゼントを配るなど、来場者は一足早いクリスマス気分を楽しみました。冬の蛍通りは年明けの1月31日まで開催されています。

豊里駅前冬の蛍通り開催中

豊里



▲冬の風物詩になった駅前を飾る色とりどりのイルミネーション

米山

米山東小で放課後教室



▲教室終了後、隊員の皆さんと記念撮影

自衛隊のお仕事教えます

米山東小学校放課後子ども教室と児童クラブが年間事業(全7回)で実施している「どんなお仕事しているのかな」の教室が、12月2日に開催されました。5回目となる今回のテーマは「自衛隊のお仕事」です。当日は、自衛隊宮城地方協力本部登米地域事務所から2人の講師を迎え、普段の仕事や訓練の様子が写真などを使って紹介されました。子どもたちは、自衛隊の仕事がたくさんあることにびっくりしていました。後半は、子どもたちが手作りした紅白の手旗を使い、全員で元気に手旗信号と敬礼の練習をしました。

石越

東京いしこし会総会を開催



▲歌や踊りにでぎわうステージを楽しむ会員の皆さん

ふるさとに思いを寄せて

今年で20回目となる「東京いしこし会 総会・交流会」が11月17日、都内の東天紅上野店で開催され、在京の石越町出身者、関係者など約80人が参加しました。

総会後は、20周年を記念した「和の調べミニライブ」を開催。石越町出身の金澤敏彦さんらによる尺八の演奏や石越民謡同好会による宮城長持唄などが披露されました。参加した皆さんは素晴らしい演奏や歌声に聞き入っていました。

交流会では、会員の皆さんがステージで歌や踊りを披露したり、互いの近況を語り合ったりして、大いに盛り上がりました。

南方

仮設住宅住民と交流会開催

絆強め地域で共に暮らす

「南東・南三 住みつけたいまちづくり」と題した交流会が11月9日、南方の仮設住宅集会所で開催されました。

東郷まちづくり応援会（佐々木勉会長）が市の「協働のまちづくり・地域交付金事業」を活用し企画。南方・東郷地区と南三陸町で被災し同地区の仮設住宅で暮らす住民が、食と文化を通じて交流を深めようというものです。

交流会には約140人が参加。東郷地区に伝わる大嶽丸の伝説や南三陸町の地域文化を互いに紹介したり、双方の女性陣が作った「はっと汁」を食べたりと、心もおなかも満足する一日となりました。



▲みんなで作った郷土料理「はっと汁」に舌鼓。互いの会話も弾みます

津山

幼年防火クラブでパレード

元気な声で「火の用心！」

つやま幼稚園幼年防火クラブの園児30人が11月8日、秋季火災予防運動の一環として防火パレードを実施しました。

当日は柳津小学校校庭で出発式が行われ、園児の代表が「僕たち、私たちは、絶対に火遊びはしません」と元気よく誓いの言葉を述べました。

その後、つやま幼稚園保護者会や婦人防火クラブ員らと一緒に、柳津小からつやま幼稚園まで約1キロの区間を行進。拍子木を打ちながら「火の用心、マッチ一本火事のもと。たき火の始末しつかり」と大きな声で沿道の人たちに火災予防を呼び掛けました。



▲おそろいの法被姿で行進しながら火災予防を呼び掛ける子どもたち

次代へ継承 おいとこ節

奥州森邑十三講秋祭り・第23回伊達なおいとこ踊り宮城大会が
11月10日、旧森小学校の体育館を会場に開催されました。
「おいとこ踊り」は、主に岩手県南から宮城県北にかけて、
祝いの席での座敷踊りとして踊られています。
今年の大会には市内外から17組が参加。
会場に訪れた大勢の皆さんは、地域ごとに少しずつ違う
唄や踊りを楽しんでいました（17、19ページ）

美人看板娘へのあこがれの唄

江戸時代の半ばころ、現在の千葉県多古町の
日本寺に中村檀林なかむらたんりんという学問寺がありました。
そこで学んでいた若い学僧が白枳しろまき（千葉県芝
山町）粉屋の茶店の看板娘を慕って唄を作り、
檀林内で流行させました。やがて修学を終え
故郷へ帰った学僧たちが各地に広めたのがその
始まりと言われていました。その後、「おいと
こ」は伝えられた地方で歌詞を変え、その地
方の民謡として受け継がれています。



おいとこ踊りは、祝いの席での座敷踊りとして踊られるほか、寄り合いを盛り上げる余興として伊達藩にうたい継がれた民族芸能です。大会では、日頃練習してきた自慢の踊りを披露しました

おいとこ、そうだよ



審査委員長から「今年は点数を付けるのが難しかった」と講評が述べられた今大会。雨の中にもかかわらず会場は大勢の皆さんが訪れ、出場者に大きな拍手を送っていました

もりむら 森邑おいとこ

おいとこ そうだよ
紺の のれんに
伊勢やと 書いてだんよ
お梅 十六
十代 つたわる
粉やの 娘だんよ
あの娘は よい娘だ
あの娘と 添うなら
三年が 三月でも
裸で茨も背負いましよ
水も 汲みましよ
手鍋も さげましよ
なるたけ 朝に早起き
のぼる 東海道は
五十と三次
粉箱やつこらさと担いで
歩かにな るまい
おいとこ そうだんよ

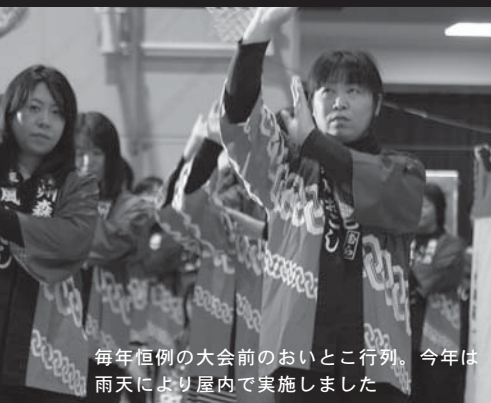

毎年恒例の大会前のおいとこ行列。今年は雨天により屋内で実施しました



踊り終えた出場者は、「一年間これを楽しみにしてきた」「スポットライトが当たって緊張した」など笑顔で感想を述べていました



本市からは中田町の及川結生さん（右）と迫町の佐々木あすかさんが出場。若さあふれる踊りを披露してくれた2人には、審査員特別賞である奨励賞が贈られました



ステージで、次々と披露される地域独自のなおいとこ踊りを見つめる会場の皆さん



今年で4回目の出場です。今年
は舞台が明るく、楽しく踊る
ことが出来ました。81歳という
年齢でこのような賞に選ばれる
なんて夢のようです。



登米市長賞
安岡 次子さん（81歳）
（一関市千厩町）

今年で3回目の出場です。お
いとこ踊りは、19歳の時に迫町
の先生に教わったもの。「踊り
の盛んな町の踊りを覚えなさい
」という両親の言葉を思い出
しました。



宮城県知事賞
須藤 ミキ子さん（80歳）
（一関市藤沢町）

市民の広場

市民の広場のコーナーでは、掲載を希望する人や情報を募集しています。広報広聴係まで情報をお寄せください。

総務部市長公室
広報広聴係

〒987-0511 登米市迫町佐沼字中江2丁目6-1
☎0220(22)20900 FAX0220(22)9164
Eメール:koho@city.tome.niag.jp

ぼくとわたしの夢 *Dream* 104



あゆむ
小野寺 歩夢君 (米川小・4年)
(東和町米川8・陽一さん方)

夢は雑誌に載るような釣り名人 目標は50センチ以上のブラックバス

「海や沼の釣り名人になりたいです」と照れながら夢を話す小野寺歩夢君。お父さんが休日

の時は、朝4時起きで中田町の地蔵沼や米山町の平筒沼に釣りに出掛けています。夢のきっかけは志津川での海釣りです。3歳の時、実家のおじいさんと出掛けた志津川フィッシングパークで初めて釣

りを体験。すぐにその魅力に夢中になり、釣り雑誌に載っている釣り名人に憧れるようになりました。「タイを釣ったことありません」と目を輝かせる歩夢君。「海の魚ならスズキ、沼の魚なら50センチを超えるランカーサイズのブラックバスを釣り上げたい」と大物との戦いに意欲を燃やしていました。



ただひろ
柴田 理優くん (2歳)
平成23年1月27日生まれ
米山町・砥落
敬蔵さんの次男

卵かけご飯が大好きな理優くん。そんな理優くんは家の手伝いをたくさんしてくれます。米とぎや茶碗洗い、飼っている牛のお世話もするがんばり屋です。



ゆうあ
千葉 友愛ちゃん (3歳)
平成22年10月6日生まれ
迫町・天形
大樹さんの長女

大好物はブドウとイチゴ。おしゃべりが得意でお絵描き大好きな友愛ちゃん。2歳下の弟颯太くんの面倒をよくみってくれる、しっかり者のお姉ちゃんです。

わが家のアイドル *Kid's*



かなと
小野寺 きららちゃん (2歳)
平成23年2月15日生まれ
中田町・弥勒寺南
健太さんの長女

きららちゃんはお外で遊ぶのが大好き。保育所のブランコとすべり台がお気に入りです。食べ物はみかんが大好き。2、3個はペロッと食べちゃいます。



かなと
赤坂 奏時くん (2歳)
平成23年6月11日生まれ
登米町・駅前
敏治さんの長男

ブルドーザーやショベルカーなど「働く車」が好きな奏時くん。お母さんが作ってくれる卵料理が大好きで、特に甘い卵焼きには目がありません。

コミュニティの仕事を通じ 皆さんのお手伝いをしたい



永澤 莉沙さん (21歳)
(登米町入谷・ふたご座)

- ★身長と血液型 151センチでO型です。
- ★現在は 専門学校を卒業して、とよまコミュニティ運営協議会の職員として勤務しています。仕事は主に、市から指定管理を受けた登米公民館とよまの経理や事業のお手伝いいです。押し花絵やフラワーアレンジメントなど文化教室も担当しています。皆さんに早く名前を覚えてもらえるよう頑張りたいです。
- ★自分の性格 コツコツと積み重ねを大事にする性格。ちよっと人見知りです。
- ★休日は 友人と買い物や食事に出掛けます。特に雑貨屋が好きで、いつも商品を見に行きます。
- ★趣味は 音楽鑑賞です。吹奏楽部に所属していたこともあり、大会や定期演奏会を聴きに行きます。
- ★理想の男性像 頼りになる人、一緒にいて落ち着く人。
- ★今やってみたくいこと 一つ目は、買ってまだ読んでいない本がたくさんあるので、ゆっくり読みたいです。二つ目は、車の運転が苦手なので、練習も兼ねて遠くにドライブに出掛けたいと思っています。車で両親を温泉に連れて行くことを目標に頑張ります。

文芸

【俳句・川柳】

俳句

作品募集!

●2月号は短歌です。住所・氏名・電話番号を記入し、1月10日までご応募ください。作品には全てふりがなを振ってください。●応募者多数の場合選考して掲載します。

応募総数24作品

穏やかに晴れし初冬の五大堂

村上君江(東和)

裸木となりて日の射す留守の家

千葉勝保(東和)

花八手分子模型のごとくあり

高橋武比呂(中田)

一茶忌や表千家の客となる

山内雅子(中田)

心地よき空の青さよ冬の日々

近藤讓行(中田)

にぎはしや園児らのこゑ舞ふとんぼ

佐々木安夫(中田)

老犬の側に寄り添う日向ぼこ

酒井みつ子(中田)

野の花も咲き乱れてぞ冬近し

今野ひろ子(豊里)

秋の日の旅の松島すかし橋

浅野のり子(津山)

秋晴や芭蕉と歩く渡月橋

山田直信(津山)

仮設にて三度の師走月冴える

西條晨子(津山)

川柳

若いふりしても姿は海老フライ

伊藤京子(迫)

道しるべ優しく強く照らしても

熊谷洋子(中田)

初日の出テレビで拝む寝正月

沼倉真佐美(中田)

お知らせ 暮らしの情報

Tome City Information

- ▶ **追総合支所**
追町佐沼字中江二丁目6番地1
☎ 0220-22-2111
- ▶ **登米総合支所**
登米町寺池日子待井 381 番地 1
☎ 0220-52-5051
- ▶ **東和総合支所**
東和町米川字六反 55 番地 1
☎ 0220-53-4111
- ▶ **中田総合支所**
中田町上沼字西桜場 18 番地
☎ 0220-34-2311
- ▶ **豊里総合支所**
豊里町小口前 80 番地
☎ 0225-76-4111
- ▶ **米山総合支所**
米山町西野字的場 181 番地
☎ 0220-55-2111
- ▶ **石越総合支所**
石越町南郷字愛宕 81 番地
☎ 0228-34-2111
- ▶ **南方総合支所**
南方町新高石浦 130 番地
☎ 0220-58-2111
- ▶ **津山総合支所**
津山町柳津字本町 218 番地
☎ 0225-68-3111

市営住宅・定住促進住宅 入居者を募集

①市営住宅

▼追梅ノ木住宅3棟101号

(追町佐沼字八幡1丁目6番地1)

募集戸数/1戸(3LDK)

家賃月額/2万5000円

3万5000円

▼中田大柳住宅4号(中田町)

上沼字大柳119番地5)

募集戸数/1戸(3DK)

家賃月額/1万2700円

1万8900円

駐車場/1台あり

▼津山宮町住宅1-2号(津山町)

柳津字黄牛田高畑22番地1)

募集戸数/1戸(3DK)

家賃月額/1万1300円

1万6900円

駐車場/1台あり

【対象者】住宅に困っている世帯

※各住宅に重複して申し込みすることはできません

【入居資格】①

入居収入基準が15万8千円以下



であること(小学校就学前の子どものいる世帯、身体障がい者、60歳以上は21万4千円以下)。※収入基準の算出は、入居予定者の合計所得から世帯主以外の入居予定者一人につき38万円を控除し、12カ月で割った金額です②同居する親族がいること(婚姻予定も可)。※原則として単身での入居はできませんが、60歳以上(ただし、特例として平成18年4月1日現在で50歳以上も可)、身体障がい者(1級)4級)、精神・知的障がい者は単身入居することがあります。詳細についてはお問い合わせください③入居者全員に市税の滞納がないこと④現

②定住促進住宅

▼中田定住促進住宅2号棟

201号

募集戸数/1戸(2DK)

家賃月額/2万4500円

【入居資格】①市内に定住を希望し、住宅を必要としていること②市税を滞納していないこと③暴力団員でないこと④年収(賞とおよび利子所得などで継続的な収入を含む)の12分の1の額が、家賃の3倍以上であること

【駐車場】1台のみ、別途2000円

【共通事項】

【申し込み先】各総合支所市民課または建設部住宅都市整備課(市役所中田庁舎2階)

【申込期限】平成26年1月16日(木) ※期限厳守

在、市営住宅に入居している人は申し込みできません⑤申込者または同居予定者が暴力団員でないこと

祝祭劇場イベント情報

- **100人の明けましておめでとう～歴代個展出展者の年賀状展～**
日時/1月11日(土)～31日(金)
10:00～17:00
(31日は正午まで)
会場/レストラン
入場料/無料
- **登米市消防団出初め式**
日時/1月12日(日)
開式9:40
会場/大駐車場・消防防災センター
- **復興応援チャリティーショー 萌翔 新春の舞**
日時/1月26日(日)
開演10:00
会場/大ホール
入場料/2,000円
※毎週月曜日は休館日です。月曜日が祝日の場合はその翌日が休館日になります。
※イベントは主催者の都合により変更や中止になる場合があります。
【問い合わせ】登米祝祭劇場
☎ 0220(22)0111

【問い合わせ】建設部住宅都市整備課(住宅管理係)
☎ 0220(34)2316

※郵送による申し込みは受け付けできません。

インターネット公売を 実施します

市税などの滞納によって市が差し押さえた動産をインターネット公売(せり売り)で売却します。

【公売方法】せり売り

【公売場所】ヤフー株式会社

が提供する公売に関するインターネットオークションシステム上

【URL】<http://koubai.auctions.yahoo.co.jp>

【公売公告】平成26年1月7日(火)から各総合支所の掲示板に公示します

【日程】平成26年1月7日(火)午後1時からインターネットで閲覧可能

【参加申込期間】平成26年1月7日(火)午後1時～1月20日(月)午後11時

【入札期間】平成26年1月27日(月)午後1時～1月29日(水)午後11時

【問い合わせ】総務部収納対策課(徴収対策係)
☎ 0220(22)2169

普通救命講習会 受講者を募集

【日時】平成26年1月19日(日)午前9時～正午

【場所】消防防災センター

【定員】30人(先着順)

【申し込み期限】平成26年1月13日(月)まで

【申し込み方法】消防署・各出張所に備え付けてある受講申込書に必要事項を記入の上、直接提出または電話で申し込みください。

【問い合わせ】消防署救急係
☎ 0220(22)2119



菊池 晶翔くん
(迫町萩洗・晶さん)



川村 凜ちゃん
(迫町仮屋・則仁さん)



加藤 怜音くん
(迫町中江・和香奈さん)



阿部 心春ちゃん
(迫町坂戸・寿勝さん)



高橋 こはるちゃん
(迫町錦東・泰さん)



鈴木 柊里ちゃん
(迫町平柳・和明さん)



鹿野 悠希くん
(迫町新町・徹さん)



佐藤 暖大くん
(迫町舟橋・瑠美さん)



佐々木 煌将くん
(迫町錦東・大悟さん)



佐々木 美羽ちゃん
(登米町遠見台・強さん)



伊東 玄太くん
(登米町宿小川・信治さん)



砥石 康平くん
(迫町上舟丁・順平さん)



田口 くれはちゃん
(迫町永田・則光さん)



高橋 優月くん
(迫町品の浦・和幸さん)



佐々木 悠吏くん
(豊里町長根・浩良さん)



佐々木 愛莉ちゃん
(豊里町下町・崇人さん)



加美山 夕斗くん
(豊里町加々巻・明義さん)



板倉 光里ちゃん
(豊里町庚申・明広さん)



半澤 宗幸くん
(登米町駅前・和樹さん)



西條 月子ちゃん
(津山町入沢・祐也さん)



西條 聡仁くん
(津山町横山 11・雅徳さん)



三浦 実桜ちゃん
(豊里町横町・純さん)



佐々木 月愛ちゃん
(豊里町大曲・隆一さん)



佐々木 陸くん
(豊里町新町・範彦さん)

8月22日までの3歳児健診(3歳6~7カ月児)でむし歯がなかった子は、市内4地区で32人中24人でした。

※ () 内には申し出があった保護者の名前を掲載しています。

ねんきんだより

20歳になったら 「国民年金」

日本に住む20歳から60歳未満の全ての人は国民年金に加入し、保険料を納めることが義務付けられています。

国民年金は、老後の生活保障だけでなく、万が一、病気やケガで障がいが残ったとき、一家の働き手が亡くなったときなど、あなたやあなたの家族を守ってくれます。

ただし、加入の届け出や保険料の納め忘れがあると年金が受給できないこともありま
す。「あの時に…」と後悔する前に、国民年金の加入手続きをしましょう。

◆国民年金の加入者は職業などによって3種類に分かれ、保険料の納付方法も異なります。

- 第1号被保険者Ⅱ学生、フリーター、自営業者、農業など従事者、無職の人
- 第2号被保険者Ⅱ会社員、公務員などの厚生年金保険、共済組合の加入者
- 第3号被保険者Ⅱ第2号被保険者に扶養されている配偶者

このうち、第1号被保険

者になる人は、給料から天引きされる会社員などとは異なり、自分で保険料月額1万5040円(平成25年度)を納めます。加入手続き後に、納付書が送付されますので、金融機関や郵便局、コンビニエンスストアなどの窓口か、口座振替などの方法で納付します。

もし収入がなく納付が困難なときは、申請によって保険料の納付が免除または猶予される制度があります。また、学生には「学生納付特例」制度があります。納付が難しいときには、未納のままにせず、必ず年金事務所などに相談ください。

【問い合わせ】市民生活部国保年金課(年金医療係)
☎02220(58)2166
古川年金事務所国民年金課
☎02229(23)1203

年金相談所を開設します

年金の申請手続き、支払い内容、加入状況など、年金についての相談に応じます。

- 【日時】1月23日(木)午前9時30分～正午、午後1時～午後3時30分
- 【場所】市役所迫庁舎(1階会議室)
- 【問い合わせ】古川年金事務所
☎0229(23)1204
※電話予約も受け付けています(出張相談日前日まで)

こども夜間安心コール

- 電話番号
#8000
(プッシュ回線の固定電話、携帯電話から)
- ☎022(212)9390
(プッシュ回線以外の固定電話、PHSから)
- 相談時間
毎日午後7時～翌朝午前8時

休日・夜間診療案内

休日・夜間診療案内は下記の番号で24時間対応しています。

☎0229(24)2267

●1月の休日急患当番医・歯科休日当番医は「広報とめ」12月21日号に掲載しています。

パソコン講習会 受講者を募集

- 文書作成・表計算(ワード・エクセル)初級講習(実践編)
- 【日時】平成26年1月28日(火)1月30日(木)午後1時30分～午後3時30分
- 【場所】南方住民情報センター(南方庁舎2F)
- 【内容】文書作成ソフト「ワード2013」、表計算ソフト「エクセル2013」(個人でパソコン持ち込みの場合2007から2010を含む)を使った実践を行い、初級の内容の具体例として、ワードでオリジナル名刺の作成、エクセルではスケジュール帳を作成します。
- 【受講対象】入門講習を受講または同程度(基本操作)の知識があり、市民または市内に勤務している人
- 【使用パソコン】情報センター

のパソコン(ウィンドウズ7)を使用しますが、所有のパソコン(ウィンドウズ7、8)をお持ちでも可能です。

【定員】18人(先着順)

【参加費】1000円程度(受講時テキスト代)

【申し込み・問い合わせ】南方住民情報センター「るるば」平成26年1月10日(金)午前9時から受け付けを開始します。

☎02220(58)5557

●開館日 火曜日・日曜日・祝日の午前9時～午後5時(※1月3日までは休館)

障がい者の「じごと相談」を開催

【相談日時】平成26年1月28日(火) ①午前9時30分～②午前11時～③午後1時30分～④午後3時～

【場所】県東部保健福祉事務

東日本大震災被災者の皆様に心からお見舞い申し上げます 広告

まごころ込めてお手伝いいたします

45th (株)国分や葬祭店

経済産業大臣認可 全葬連 宮城県葬祭業協同組合加盟店
http://www.zensoren.or.jp/ http://www.miyagi-sougi.com/

提携協力団体 COOPみやぎ生協・JP日本郵政グループ労組・宮交共済会・JAM・勾当台クラブ・etc

【本社】☎42-2105 ◆米谷店ショールーム ☎53-2323 [登米店] ☎52-3906
◆葬祭会館元町ホール

エネルギーに夢をのせて 広告

KUMANEN
快適生活 創造企業
熊谷燃料住設株式会社

■アクアショップKUMANEN ■BFCクマネン
■コインランドリー 清潔空間 ■なごみの家 さらり

〒987-0511 宮城県登米市迫町佐沼字北散田120番1
TEL.0220-22-2415(代) FAX.0220-22-6732
http://www.kumanen.jp E-mail:info@kumanen.jp

新刊紹介

迫図書館 / ☎0220 (22) 9820

大人向け



村上海賊の娘 上下
和田 竜 / 著

海賊とは何かから始まり陸戦そして海戦へ。さまざまな角度から楽しめる歴史小説

季節の椀もの入門

島谷 宗宏 / 著

旬の素材を多彩な調理技法で仕上げた椀もの。美しくおいしい味をご家庭で



100 Snowflakes to Crochet (雪のモチーフ100)

ケイトリン・セイニオ / 著

繊細な雪の結晶をレース編みで紹介。贈り物やインテリアなどの飾りに華やかさを

子ども向け

ハッピー&ラッキー うらない入門

絹華 / 著

あなたの運勢は! ? 自分の才能や長所を知ることによって自信や勇気が持てるかも



新幹線・特急

マシマ・レイルウェイ・ピクチャーズ / 写真



最新の車両を多数紹介。迫力あるながい写真でじっくり観察してみましよう

ゆきのうえゆきのした

ケイト・メスナー / 文

ゆきのしたには、ひみつの世界が…。どんな生き物たちがいるのでしょうか?



※たくさん新刊が入っています。市ホームページをご覧ください。

冬道は特に安全運転を!

悲惨な交通事故に遭わないように次のことを心掛けます。

- 冬道の安全運転 1・2・3 運動
 - ① 1割のスピードダウン
 - ② 2倍の車間距離
 - ③ 3分早めの出発
- 滑走事故防止 3原則
 - ① 急ブレーキをかけない
 - ② 急ハンドルを切らない
 - ③ 急加速をしない



所登米地域事務所(登米保健所)
【相談担当】 障害者就業・生活支援センター「ゆい」
【申し込み・問い合わせ】 障害者就業・生活支援センター「ゆい」
 ☎0220(21)1011

※事前に電話で予約してください

【場所】 迫にぎわいセンター
【担当】 10日 開発育子(司法書士)、24日 及川毅(弁護士)
【日時】 1月10日(金)、1月24日(金) 午後1時15分〜午後4時15分

必要です。
【会場】 石越公民館
【対象者】 結婚を考えている本人またはその家族
【内容】 結婚についての悩みや困り事を相談し、解決方法を導き出します
 ※結婚相手を紹介するもので

債務の返済など 多重債務無料法律相談

債務の返済などについて、弁護士、司法書士と協力し月2回無料相談日を設けて相談に応じます。秘密は厳守されますので、気軽にご相談ください。事前に電話での予約が必要です。
【日時】 平成26年1月18日(土) 1回目 午後1時〜午後2時15分 2回目 午後2時15分〜午後3時 3回目 午後3時30分〜午後4時15分
【会場】 石越公民館
【対象者】 結婚を考えている本人またはその家族
【内容】 結婚についての悩みや困り事を相談し、解決方法を導き出します
 ※結婚相手を紹介するもので

※事前に電話で予約してください

【日時】 平成26年1月18日(土) 1回目 午後1時〜午後2時15分 2回目 午後2時15分〜午後3時 3回目 午後3時30分〜午後4時15分
【会場】 石越公民館
【対象者】 結婚を考えている本人またはその家族
【内容】 結婚についての悩みや困り事を相談し、解決方法を導き出します
 ※結婚相手を紹介するもので

必要です。
【会場】 石越公民館
【対象者】 結婚を考えている本人またはその家族
【内容】 結婚についての悩みや困り事を相談し、解決方法を導き出します
 ※結婚相手を紹介するもので

気軽に相談ください 結婚相談会を開催

債務の返済などについて、弁護士、司法書士と協力し月2回無料相談日を設けて相談に応じます。秘密は厳守されますので、気軽にご相談ください。事前に電話での予約が必要です。
【日時】 平成26年1月18日(土) 1回目 午後1時〜午後2時15分 2回目 午後2時15分〜午後3時 3回目 午後3時30分〜午後4時15分
【会場】 石越公民館
【対象者】 結婚を考えている本人またはその家族
【内容】 結婚についての悩みや困り事を相談し、解決方法を導き出します
 ※結婚相手を紹介するもので

※事前に電話で予約してください

【日時】 平成26年1月11日(土) 午前10時〜正午
【場所】 西郷公民館(体育館)
【演題および講師】 「わらってなまっつて 地域づくり」 落語家 六華亭遊花氏
【対象者】 市民
【問い合わせ】 西郷公民館
 ☎0220(58)4556

必要です。
【会場】 石越公民館
【対象者】 結婚を考えている本人またはその家族
【内容】 結婚についての悩みや困り事を相談し、解決方法を導き出します
 ※結婚相手を紹介するもので

みんなで笑いましょう 地域づくり落語講演会

債務の返済などについて、弁護士、司法書士と協力し月2回無料相談日を設けて相談に応じます。秘密は厳守されますので、気軽にご相談ください。事前に電話での予約が必要です。
【日時】 平成26年1月11日(土) 午前10時〜正午
【場所】 西郷公民館(体育館)
【演題および講師】 「わらってなまっつて 地域づくり」 落語家 六華亭遊花氏
【対象者】 市民
【問い合わせ】 西郷公民館
 ☎0220(58)4556

「お金」の悩みごと、親身に解決します。 広告

何回でも相談無料・着手金0円・出張相談可

毎年500件以上の依頼実績があり95%の方に満足いただいております。法務大臣認定司法書士が、「過払い金」返還請求を代行致します。

<p>過払い請求をお考えの方へ</p> <ul style="list-style-type: none"> ●過払い返還請求ではブラックリストに載りません。 ●時効は完済から10年。お急ぎ下さい。 ●その相続放棄待った!「過払い金」も相続可能。 	<p>お支払が難しい方へ</p> <ul style="list-style-type: none"> ●ご依頼後、速やかに取り立てがストップ! ●報酬は返済ストップ後分割払いも承ります! ●家族に知られずに手続きが可能です!
---	---

司法書士法人 **アーサー&パートナーズ** TEL.0120-48-3160

法務大臣認定 代表司法書士 久保 巖 7983-0852 仙台市宮城野区権町2-2-11バスコビル805 (宮城県司法書士会登録03号 / 簡易訴訟代理関係業務認定会員 認定第701011号) (JR仙台駅東口より徒歩3分) 夜もアーサー 検索

登米市は自主財源を確保するため、広報とめに有料広告を掲載しています。

確かな技術で まかせて安心 広告

電気工事・オール電化工事・電気通信工事
 太陽光発電設備工事・IH、エコキュート・消防設備工事・点検

有限会社 五島電機

登米市中田町宝江新井田字荒谷60-1
TEL.0220-34-3349 FAX.34-5792

除雪作業にご協力ください

市では降雪深がおおむね10センチ以上の場合、市道の走行安全確保のため、町域ごとに除雪作業を実施します。

作業は幹線道路から優先して行います。町域全体が完了するまでには時間を要しますので、ご理解ください。なお、除雪作業による自宅付近の雪だまりについては、住民の皆さんで除雪していただくよう

北上川圏域河川整備計画（素案）に関する地域の方々の意見を聴く会を開催します。

県では、北上川圏域の一部(南沢川および羽沢川など)に関する今後の河川整備に関する計画の素案を作成しました。この素案に対して、地域の皆さんからの意見を反映させるために意見を聴く会を開催します。

【場所】 県登米合同庁舎5階(大会議室)
※素案の内容は県ホームページに掲載します。(http://www.pref.miyagi.jp/soshiki/kasen/)
【問い合わせ】 県土木部河川課
☎ 022(211)3173

【日時】 1月31日(金)午後7時～

ご協力をお願いします。

被災した道路は、鋭意復旧作業を進めておりますが、まだ路面に凹凸があることから、通行の際は、ご注意ください。降雪や路面凍結によって走行などに支障があると思われる場合は、左記まで連絡をお願いします。

【市道に関する問い合わせ】

▼各総合支所市民課

▼建設部土木管理課

【国道・県道に関する問い合わせ】

▼東部土木事務所登米地域事務所(道路管理班)

☎ 0220(22)2716

気軽にご参加ください

新春講演会

【日時】平成26年1月27日(月)午後3時30分

【場所】 ホテルサンシャイン 佐沼

【内容】「どうなる今後の日本の政治経済」をテーマに岩田公雄氏(読売テレビ報道局特別解説委員)が講演します。

【聴講料】 無料

【定員】 200人まで

【申し込み方法・期限】平成26年1月22日(水)まで電話でお申し込みください。

【申し込み・問い合わせ】(公社)登米法人会

☎ 0220(22)6617

パソコン相談・教室

1月の予定

●無料相談室

【日時】平成26年1月19日(日)午前10時～正午

【会場】 米山公民館

【申込期限】 5日前まで

●有料相談室

インターネット体験を受け付けします。

※受講日前日まで予約してください

【会場】 迫にぎわいセンター

【相談料】 1時間1250円

●パソコン教室

①カレンダーを作ってみませんか

【日時】平成26年1月7日(火)午前10時～正午、1月10日(金)午後7時～午後9時

②中級教室を学びませんか

【日時】平成26年1月14日(火)午前10時～正午、1月17日(金)午後7時～午後9時

※受講日前日まで予約してください

【会場】 迫にぎわいセンター

【受講料】 2000円

●出前相談室

あなたの都合のいい時間にパソコンを持参して、相談に応じます。インターネットの使い方を指導します。

税務署からのお知らせ

税務職員を装った者からの不審な電話にご注意ください

- ・国税局や税務署の職員を名乗る者からアンケートや年金受給調査と称して、個人情報聞き出すとする事例が多発しています。
- ・不審な電話があった場合には、最寄りの税務署にお問い合わせください。

【問い合わせ】 佐沼税務署総務課 ☎ 0220(22)2501

【受講料】 1コース(4時間)5000円

【全ての申込先】 NPO法人

パソコン・ネット・みやぎ ☎ 0220(21)5262

あなたの就職を応援

みやぎジョブカフェ

【日時】平成26年1月16日(木)午後1時～午後4時

【場所】 仙台市情報・産業プラザ(アエル5F/28F)

【内容】 合同適性試験、合同企業説明会、採用後のビジネスマナーなどのセミナーをコーディネートし、ワンストップで求職者と県内中小企業を支援します。

【対象者】 平成26年3月卒業

安心・安全・安価で予約承り中

お料理 2,000円より承ります (バス送迎無料)



■本社 登米市中田中学校通り TEL.0220-34-5002(代)
■総合センター 中田総合支所通り TEL.0220-34-8707
■花泉営業所 一関市花泉町駅前通り TEL.0191-82-2946

24時間電話受付
34-4856(代)

誠香社

株式会社 なかた葬祭

とよま斎苑 ～メモリアルホール～	中田庁舎前「80名様可」 ～葬祭会館～	中田総合支所通り「100名様可」 ～葬祭ホール～
とよま斎苑	せいか苑	せいか苑 西ホール

祭壇＋葬具一式・20万円 会館使用料無料・光熱費1日1万円
自宅葬も同じ値段です。

福祉葬儀一式15万円、自宅葬壇も同じ料金です。(生活保護世帯対象)

1月の納税

国民健康保険税……………第8期
 介護保険料……………第8期
 後期高齢者医療保険料…第7期

忘れずに納めましょう
 納税は便利な口座振替で

納期限/1月31日(金)

登米市の人口・世帯数

(平成25年11月末現在)

地区	世帯数	人口		
		男	女	計
迫	7,521	10,406	11,114	21,520
登米	1,824	2,464	2,713	5,177
東和	2,471	3,477	3,626	7,103
中田	4,868	7,795	8,252	16,047
豊里	2,095	3,367	3,516	6,883
米山	2,854	4,833	5,014	9,847
石越	1,623	2,628	2,712	5,340
南方	2,595	4,297	4,615	8,912
津山	1,231	1,762	1,914	3,676
合計	27,082	41,029	43,476	84,505

※平成24年7月9日から外国人住民も住民基本台帳制度の対象になったため、上記人口・世帯数に含まれています。

市内の交通事故発生状況

(平成25年11月末現在) ※佐沼・登米警察署調べ

	H25	H24	増減数
人身事故発生件数	291件	287件	4件
死者数	5人	3人	2人
負傷者数	380人	349人	31人
物損事故発生件数	1,701件	1,732件	▲31件

※平成25年1月からの延べ件数

警察署からのお知らせ
 ○市内で5件の交通死亡事故が発生しており5人が尊い命を落としています。
 ①夕暮れ時や夜間に出歩くときは反射材や明るい服を身につけましょう。
 ②道路を横断するときは「横断歩道」を渡りましょう。
 ③高齢ドライバーは前方をよく見て運転に集中しましょう。

**大崎市民病院の
 新本院がまもなく完成**
 平成24年3月に着工以来、大崎市古川穂波地区への移転新築を進めている大崎市民病院本院(救命救急センター)が、まもなく完成を迎えます。

〒980-0100 仙台市青葉区花京院一丁目3番地1
 ☎022(745)0007
 FAX 022(222)6854
 http://www.miyagi-jobcate.jp
 koyoushien@jc-21.co.jp

◆警察署からのお知らせ◆

不審な電話・人物を見かけたら
 警察にご相談ください

市内では、平成25年中に振り込め詐欺を中心とした特殊詐欺が4件、総額約1,400万円の被害が発生しました。

全国的にも特殊詐欺被害が多発傾向にあります。不審な電話などが来た場合には、まず最寄りの警察にご相談ください。

また、一般住宅を対象とした窃盗事件も散発的に発生している状況です。外出時や就寝時の戸締りを、家族みんなで声を掛け合いながら確実に行ってください。

不審な人物を目撃、犯人についての情報をお持ちの人は、警察にお知らせください。ご協力をお願いします。

【連絡先】

佐沼警察署(刑事課) ☎0220(22)2121
 登米警察署(刑事課) ☎0220(52)2121

【参加費】 無料(昼食は実費)
 【問い合わせ】 事務局(有)高信種苗店 高橋正一郎
 ☎0220(34)2702
 FAX 0220(34)6098

【日時】 平成26年2月5日(水) 午前9時30分～午後4時
 【場所】 石森ふれあいセンター
 【内容】 種苗、農業資材メーカーが交代で得意作物の講習をします。

【場所】 市役所迫庁舎(1階) 収納対策課
 【問い合わせ】 総務部収納対策課
 ☎0220(22)2169

開院までの予定は、次のとおりです。
 ▼完成・引き渡し 平成26年3月末 ▼竣工式 平成26年4月5日(土) ▼内覧会 平成26年6月中旬 ▼引っ越し 平成26年6月28日(土) ▼外来診療開始 平成26年7月1日(火)
 詳細については、当院ホームページをご確認ください。
 (http://www.h-osaki.jp)

【問い合わせ】 大崎市民病院 経営企画課(市民病院開院準備室)
 ☎0229(23)3311
 夜間相談窓口を開設します
 市税の納付について相談に応じます。
 【日時】 平成26年1月30日(木) 午後8時まで

人と環境への
 新しい優しさを
 目指して
 お気軽にご相談下さい

株式会社 清建

本社/〒987-0511 宮城県登米市迫町佐沼字南駒木袋212-3
 TEL.0220-22-7085 FAX.0220-22-7658

有限会社 清建物流

TEL.0220-22-9430
 FAX.0220-21-1535
 本社/〒987-0512 宮城県登米市迫町森字平柳14-1

環境プロバイダ

有限会社 リースキン宮城

TEL.0220-22-3431
 FAX.0220-22-3495
 〒987-0511 宮城県登米市迫町佐沼字中江2丁目21(中江ビル)

仙台(営) / 〒981-3133 宮城県仙台市泉区泉中央3丁目18-1 泉ネットワーク・ビル2階 広告
 TEL.022-797-5930 FAX.022-797-6980
 南三陸(営) / 〒986-0782 宮城県本吉郡南三陸町入谷字大船沢313
 TEL.0226-46-1027 FAX.0226-46-2122
 URL www.kkseiken.co.jp E-mail info@kkseiken.co.jp

厚生労働大臣許可 指定居宅サービス事業所
 有限会社 はさま看護婦・家政婦紹介所
 すずらん託児室

TEL.0220-22-8064 FAX.0220-23-2728
 〒987-0511 宮城県登米市迫町佐沼字中江2丁目21(中江ビル)
 【すずらん託児室】 TEL.0220-22-7755

登米市は自主財源を確保するため、広報とめに有料広告を掲載しています。

ときめき人

Tokimeki Bito

石越町・第8

宍戸 勝さん

ししどまさる
昭和52年生まれ 血液型/B型

石越町に伝わる伝統芸能「赤谷南部神楽」。宍戸勝さんは保存会の若き継承者の一人として、日々の活動に励んでいます。保存会のメンバーだった祖父文一郎さん(故人)の影響で、小さい時から神楽に親しんでいたという宍戸さん。29歳の時、当時保存会の会長をしていた職場の上司から誘われ、迷うことなく入会しました。保存会のメンバーは現在11人。どこの神楽保存会でも後継者不足は大きな課題だといいます。「好きでないと続けていけないですね」と話す宍戸さん。「伝統を絶やさないように頑張ります」と、優しい笑顔の奥に伝統を守り抜く意志の強さを感じました。



神楽を舞う宍戸さん。小学4年の長女侑那(ゆな)さん(右)も神楽が好きで、3歳の時から舞台上に立っています

亡き祖父の影響で神楽の世界に
伝統を絶やさぬよう頑張ります

石越・赤谷南部神楽の 若き継承者



今月の表紙

広報
Tome
Miyagi Tome Public Relations



◆地元野菜の「観音寺セリ」を生産している追町北方の木村壽さん、きく子さんご夫婦。12月下旬に収穫した根セリは、正月の雑煮に重宝されます。知る人ぞ知る登米市伝統の食材です。

編集室から

▼東日本放送の「ふるさとCM大賞」に今年は市内3団体から応募いただきました。テーマはそれぞれ「森林」「はっと」「元氣」。30秒という短い時間の中で登米市の魅力を表現しています。放送は1月3日の午後4時からです。お楽しみに。(遠藤)

▼明けましておめでとございませう。今年も今年、めでたく年男になりました。昨年は、広報係2人の協力でも勉強になった一年でした。初心を忘れず、今年も魅力ある広報紙づくりを目標に頑張ります。(増子)

▼むし歯のない子の写真を撮りに市内各地の3歳児検診に行きます。寒さが厳しく外に出るのがおっくうにもなりますが、子どもたちの笑顔を見ると癒やされます。今年も今年、重い腰を持ち上げ、駆けるように(?)取材に出掛けたいと思います。(佐藤)



モバイルとめ
(携帯電話版ホームページ)
<http://www.city.tome.miyagi.jp/m/>



登米市メール配信サービス
(防犯や防災、イベント・市政に関する情報をメールでお届けします。)
<http://tomecity.mail-dpt.jp/>