

広報

とめ

わたしの 血管年齢はいくつ？

「臨床検査技師会コーナー 血管年齢とストレス測定
～市民活き生き健康フェスティバル（7/4）」

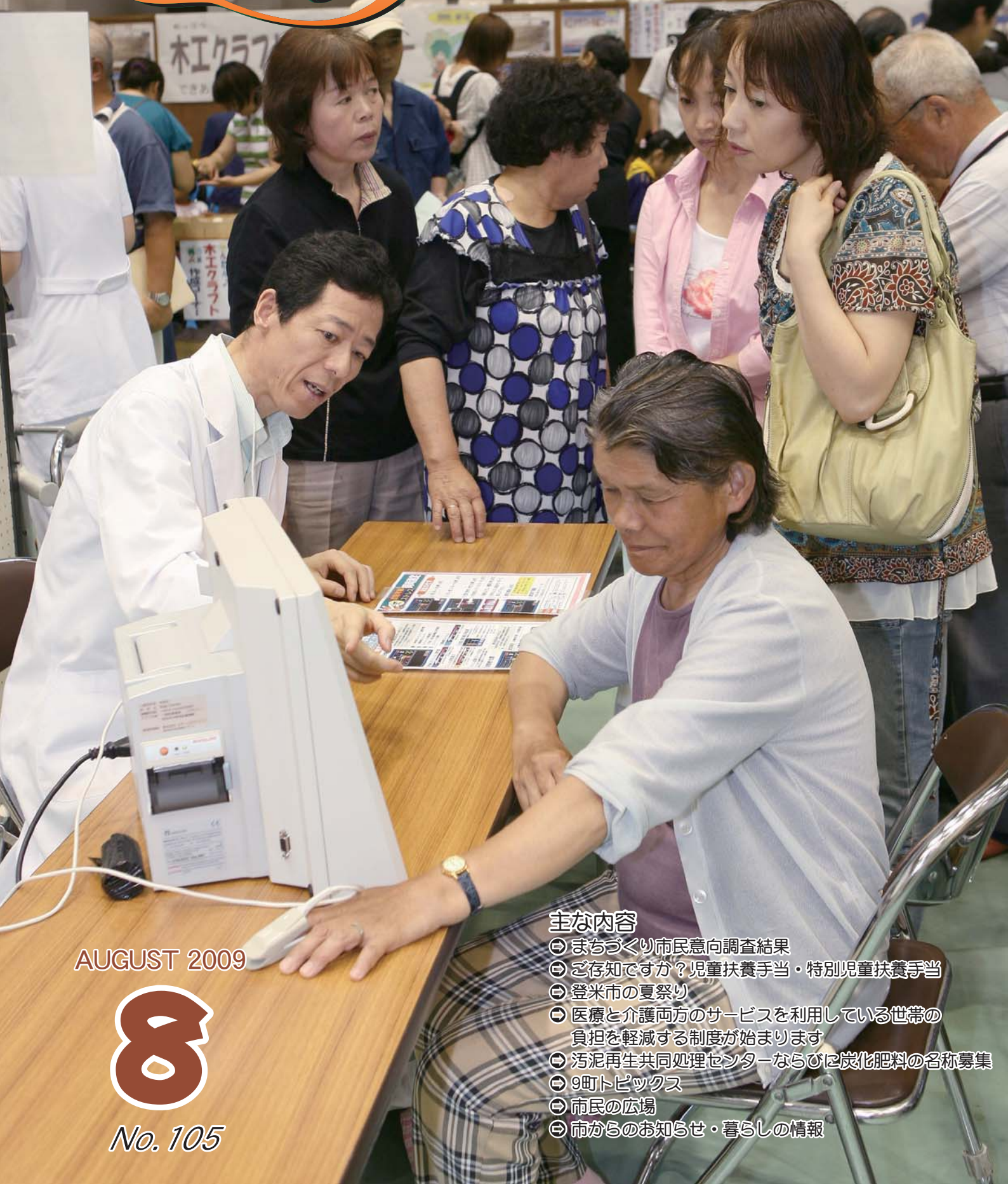

AUGUST 2009

8

No. 105

主な内容

- ➡ まちづくり市民意向調査結果
- ➡ ご存知ですか？児童扶養手当・特別児童扶養手当
- ➡ 登米市の夏祭り
- ➡ 医療と介護両方のサービスを利用している世帯の負担を軽減する制度が始まります
- ➡ 汚泥再生共同処理センターならびに炭化肥料の名称募集
- ➡ 9町トピックス
- ➡ 市民の広場
- ➡ 市からのお知らせ・暮らしの情報

満足度を向上させるための施策①

人と自然が共生するうるおいのあるまちづくり	今回調査	前回調査	比較増減
	満足度	2.57	2.52
重要度	3.40	3.26	0.14

評価項目	満足度向上させるための施策
●自然環境の保全・活用	◇環境教育事業を進めることによる自然保護意識の醸成 ◇市民との協働による環境保全活動の取り組みの実施 ◇森林施業計画に基づく森林施業や各種補助制度による間伐を実施 ◇森林公園までの林道整備や環境保全林内の遊歩道などの補修を実施
●上・下水道の整備・充実	◇「登米市地域水道ビジョン」に基づく計画的な上水道の整備 ◇効率的な生活排水処理施設の構築による公共用水域の水質保全
●公園・緑地 ●ゴミ減量化・リサイクルの充実 ●地球温暖化対策への取り組み ●ゴミ処理の適正化・公害の防止	◇老朽化した遊具の計画的な更新と利用状況に応じた施設の見直しを実施 ◇環境教育事業やゴミを出さない暮らしのための4R活動（リデュース・リサイクル・リユース・リフューズ）による普及活動を実施 ◇住宅用太陽光発電システムの設置支援や環境パトロールによる不法投棄監視

大地の恵みと人の技を生かした活力のあるまちづくり	今回調査	前回調査	比較増減
	満足度	2.05	2.24
重要度	3.21	3.15	0.06

評価項目	満足度向上させるための施策
●農業の振興	◇環境保全を重視した農業と安全・安心な農畜産物の生産 ◇登米市食材・物産ステップアップ事業による地場産品の認知度アップ ◇農商工連携による地産地消流通システムの構築と流通ルートの開拓 ◇食料・農業・農村基本計画、一日一億円創出プランに基づく農業経営の活性化
●林業の振興	◇適切な森林施業の実施や公共施設の地場産材による木造木質化 ◇針葉樹と広葉樹の混交林化、複層林化および長伐期施業などによる森林の持つ多面的機能を発揮させる取り組みの実施
●商業・工業・観光の振興 ●雇用対策・起業支援	◇各商店街が取り組む活性化対策への支援・空き店舗活用事業の実施 ◇観光施設整備および観光案内看板の設置や積極的な観光情報の発信 ◇工業団地（長沼）の取得や価格優位性をPRしながらの企業誘致活動 ◇ビジネスチャンス支援事業を活用したアグリビジネスなどを実施 ◇農商工連携による地産地消流通システムの事業化による新たな事業展開

安全に安心して暮らせるやすらぎのあるまちづくり	今回調査	前回調査	比較増減
	満足度	2.34	2.46
重要度	3.52	3.53	▲0.01

評価項目	満足度向上させるための施策
●保健・検診サービスの充実 ●医療機関の充実 ●救急医療体制の充実	◇特定保健指導の充実および健診後の保健指導の実施 ◇関係機関との連携により、妊婦健診、出産後の相談体制、新生児訪問、乳幼児健診、子育て支援事業、学校保健と一貫したサービスの充実 ◇医師招へいの取り組み強化 ◇地域医療連携室の機能強化と医療機関との連携による地域包括医療体制の充実
●社会保障の充実 ●地域福祉の充実 ●児童福祉、子育て支援の充実 ●高齢者福祉・障害者福祉の充実	◇地域福祉計画に基づく地域ボランティア事業などの展開 ◇老朽化した保育施設の整備推進および一時保育や延長保育の拡充 ◇児童クラブと子ども教室の連携による放課後児童対策の実施 ◇第4期介護保険事業計画、高齢者福祉計画に基づく施策の実施
●消防・救急救助体制の充実 ●水害・地震などの自然災害対策 ●防犯対策・交通安全の充実 ●消費生活の安定と向上	◇高規格救急自動車の配置と救急救命士の育成 ◇各町域の防犯組織などを構成員とする連絡調整組織設立の検討 ◇児童・生徒および高齢者に対する交通安全教育活動の実施 ◇消費者情報の受発信が迅速に対応できるシステムの整備

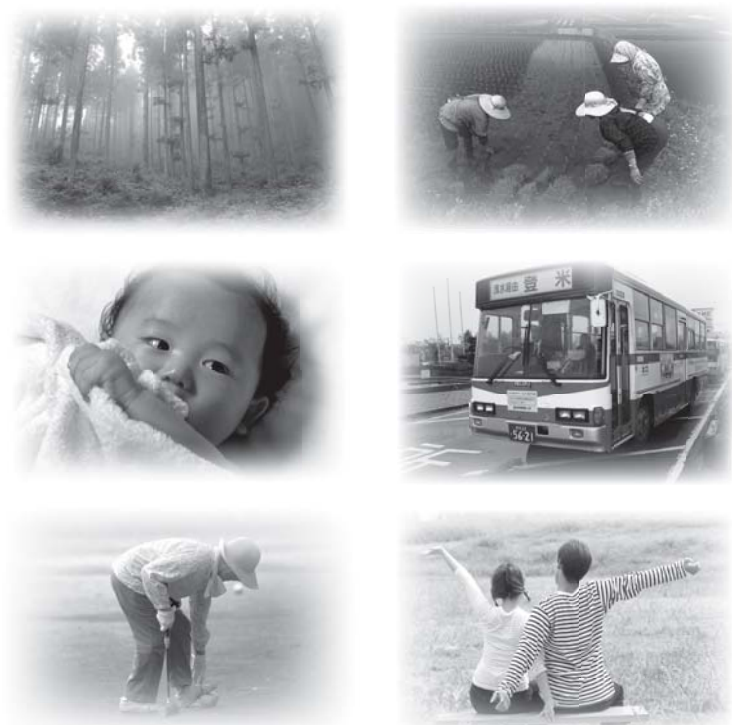

まちづくり市民意向調査結果

登米市総合計画の6つの施策分野で評価

「満足度」0.02ポイント減
 「重要度」0.01ポイント増

市では、平成18年3月に「登米市総合計画」を策定し、「夢・大地・みんなが愛する水の里」をまちの将来像として、市の一体感の醸成と持続的な発展を図るさまざまな施策を実施しています。
 このまちづくりの成果を客観的に把握・評価し、今後のまちづくりに生かすため、昨年8月、18歳以上の市民の皆さんから無作為に抽出した5000人を対象に「まちづくり市民意向調査」を実施しました。

今回のまちづくり市民意向調査は、登米市総合計画における6つの基本方向に属する48の施策項目を対象に、「満足度」「重要度」について評価を行ったもので、回収率は80.2%でした。
 評価は、各施策に対し市民の皆さんが日ごろ、どのように感じているか、「満足（重要）である」と評価する場合には4点、「ある程度満足（重要）である」場合には3点、「あまり満足（重要）でない」場合には2点、「満足（重要）でない」場合には1点として、集計を行ったものです。
 集計に際しては、平成17年度に実施した「まちづくり市民意向調査」の調査項目と同

じ33項目を対象とし、比較を行っています。
 その結果、6つの施策分野全体では、満足度が0.02ポイント減となり、重要度については、0.01ポイント増となりました。
 まちづくり市民意向調査は、評価結果を市政に反映させ、市民満足度の向上を目的としています。
 市ではこの評価結果を受け、今後どのようにまちづくりを進めていくかを検討・協議しました。次ページからは、市がこれから取り組む「満足度を向上させるための主な施策」についてお知らせします。

【問い合わせ】
 企画部企画振興課
 企画調整係
 ☎0220(22)2147

総合計画の6つの基本方向

- 1 人と自然が共生するうるおいのあるまちづくり
 【施策の分野：自然環境・生活環境・循環型社会】
- 2 大地の恵みと人の技を生かした活力のあるまちづくり
 【施策の分野：農・林・商・工業・観光・雇用対策・起業支援】
- 3 安全に安心して暮らせるやすらぎのあるまちづくり
 【施策の分野：保健・医療・福祉・防災・防犯】
- 4 便利で快適に暮らせるゆとりのあるまちづくり
 【施策の分野：市街地・集落・交通・情報基盤】
- 5 豊かな心と個性を育むふれあいのあるまちづくり
 【施策の分野：幼児・学校教育・生涯学習・文化・芸術】
- 6 市民の創造力を生かした協働のまちづくり
 【施策の分野：市民参加・行財政運営】

「登米市の暮らしやすさ」「定住意向」「将来イメージ」の集計結果

【登米市の暮らしやすさ】
 総合的に見て、登米市は暮らしやすいまちですか？

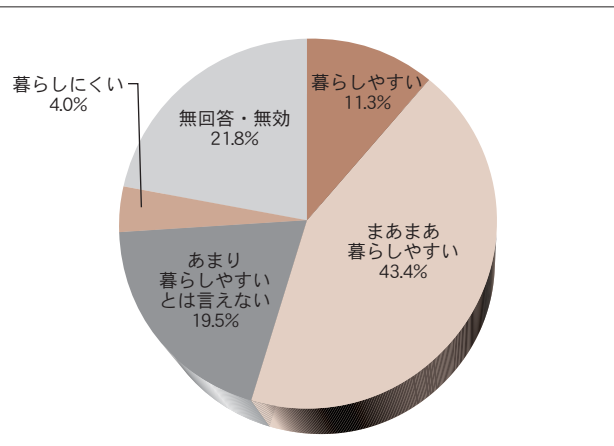

【定住意向】
 あなたは、今後も現在お住まいの場所に住み続けたいですか？

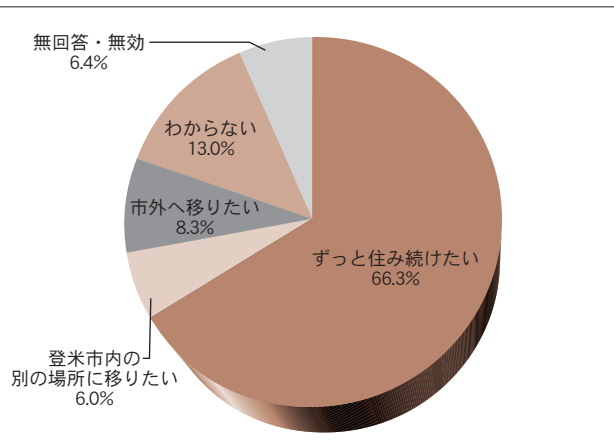

【定住したい理由】
 定住意向で「ずっと住み続けたい」と回答した人にお聞きします。それはどうしてですか？

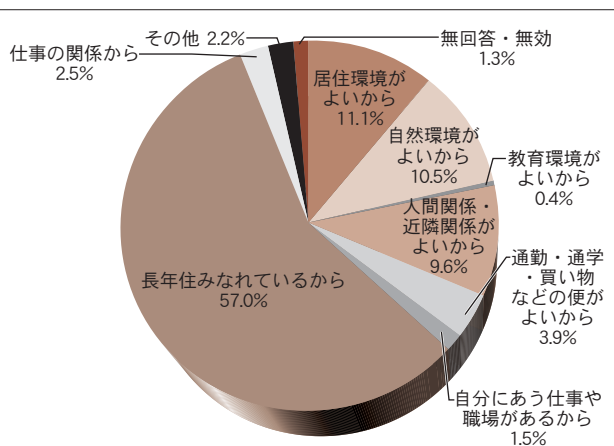

【転居したい理由】
 定住意向で「別の場所に」または「市外へ移りたい」と回答した人にお聞きします。それはどうしてですか？

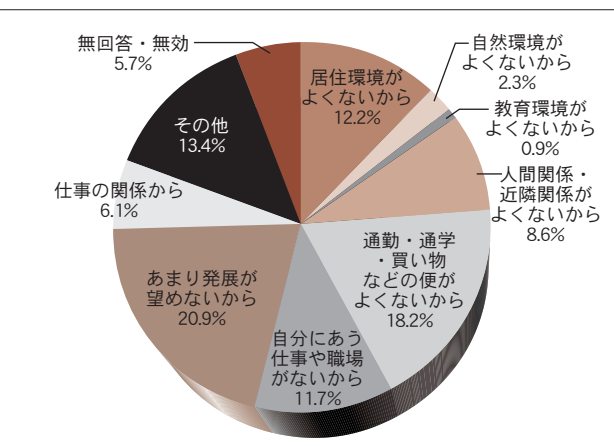

【登米市の将来イメージ】
 あなたは、市の将来イメージとしてどれが最も望ましいと思いますか？

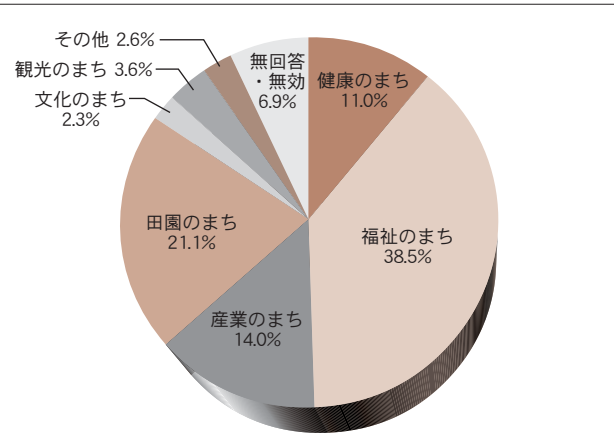

【地域発展に向けた重点施策】
 市の発展に向けて、今後、何を最も重点的に進めていくべきだと思いますか？

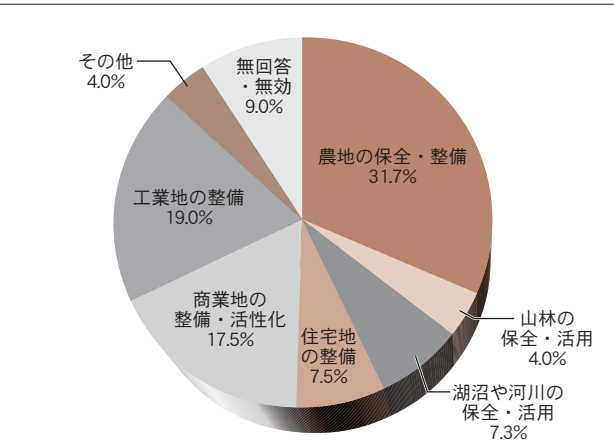

満足度を向上させるための施策②

評価項目	満足度向上させるための施策		
	満足度	前回調査	比較増減
●計画的な市街地の整備 ●居住環境の整備 ●良好な町並み、景観の形成	2.38	2.29	0.09
●道路の整備 ●バスなどの公共交通機関の充実	3.02	3.1	▲0.08
●地域情報化（IT化）の促進			

評価項目	満足度向上させるための施策		
	満足度	前回調査	比較増減
●豊かな心と個性を育むふれあいのまちづくり	2.54	2.57	▲0.03
●幼児教育の充実 ●小・中学校教育の充実と施設整備	3.10	3.09	0.01
●生涯学習の充実 ●スポーツ・レクリエーションの振興 ●青少年の健全育成			
●商業・工業・観光の振興 ●雇用対策・起業支援			

評価項目	満足度向上させるための施策		
	満足度	前回調査	比較増減
●市民の創造力を生かした協働のまちづくり	2.42	2.30	0.12
●市政への市民参加 ●市政に関する情報提供 ●男女共同参画社会の形成	3.04	3.09	▲0.05
●地域の自治・コミュニティ活動の促進 ●調和と均衡ある地域の発展			
●行財政改革の実施			



1

夏本番。古くから伝わる伝統的な祭りや地域の特色を生かした祭りまで、登米市の夏をにぎやかに彩るイベントの数々。今年も感動の名場面を心と体に刻みに出掛けてみませんか？



感動の名場面、今年も再び。
夏祭り
2009 登米市の

- ①伊豆沼・内沼はすまつり(迫)
- ②とよま明治村夏まつり(登米)
- ③YOSAKOI & ねぶた in とよさと(豊里)
- ④もっこり牛まつり(南方)
- ⑤ふるさと花火 in 長沼(迫)



2



3



4



5

ご存知ですか？ 児童扶養手当・特別児童扶養手当

児童扶養手当・特別児童扶養手当とは？

- ◎児童扶養手当・・・父親のいない児童の母親や、父親が重い障害のある児童の母親、もしくは母親に代わってその児童を養育している人に支給される手当をいいます。
- ◎特別児童扶養手当・・・心身に障害のある児童の父親または母親、もしくは父母に代わってその児童を扶養する人に支給される手当です。

支給対象児童の要件

- ① 父母が婚姻を解消した児童
 - ② 父が死亡した児童
 - ③ 父が政令別表第2に定める程度の障害がある児童
 - ④ 父の生死が明らかでない児童
 - ⑤ 父が引き続き1年以上遺棄している児童
 - ⑥ 父が法令により引き続き1年以上拘禁されている児童
 - ⑦ 母が婚姻によらないで懐胎した児童
 - ⑧ 母が婚姻によらないで懐胎した児童であるか不明な児童
- ※特別児童扶養手当は、対象児童が児童（社会）福祉施設などに入所している場合は対象になりません。

手当月額

【児童扶養手当】
児童1人の場合、41,720円
(2人目は5,000円、3人目以降は3,000円の加算)
※受給者の所得により、一部支給や支給停止、同居している扶養義務者の所得により、支給停止になる場合があります。

【特別児童扶養手当】
障害の程度により、1級 50,750円
2級 33,800円
※受給者、扶養義務者の所得により、支給停止になる場合があります。

8月は現況届・所得状況届の時期です

児童扶養手当と特別児童扶養手当の受給者は、毎年8月に「児童扶養手当現況届」「特別児童扶養手当所得状況届」を提出しなければなりません。届け出をしないと、手当が差し止められたり、受給資格が無くなったりする場合があります。
対象となる人には、個別に案内をしますので、受付日時などを確認して期間内に提出してください。

児童扶養手当が一部減額されます

「児童扶養手当受給開始後5年を経過した」などの要件に当てはまる人を対象に、平成20年4月以降の手当が、現支給額の2分の1に減額されることになりました。
※8歳未満の対象児童がいる場合は、8歳の誕生月の前月まで猶予されます。
また、下記の「減額対象から除かれる人」に該当する場合は、届出をすることによって継続して手当を受給することができます。減額対象に該当している人には、福祉事務所から届出についての詳細な通知を送付します。

減額対象から除かれる人

- ① すでに就業している受給者
- ② 現在、求職活動をしている受給者
- ③ 一定以上の障害を持っているため、就業が困難な受給者
- ④ 負傷や病気によって、就業が困難な受給者
- ⑤ 受給者が監護する児童や親族が、障害や病気、要介護などの状態にあり、介護のため就業が困難な受給者

減額（現支給額の2分の1）対象になる人

- ① 現在就業していない人で、就業が困難な要因がなく、求職活動を行っていない人
- ② 期日まで届出を提出しない人

母子家庭の自立支援事業

母子家庭の人を対象に、ホームヘルパーやパソコン講習会の開催、看護師や保育士の資格を取得する際の助成、就学資金の貸付など、自立を支援する事業があります。事業の詳細については、下記の問い合わせ先に 確認ください。

事業区分	問い合わせ先	電話番号
就業支援講習会	宮城県母子家庭等就業・自立支援センター	022 (295) 0013
自立支援教育訓練給付金	東部保健福祉事務所登米地域事務所（迫合同庁舎内）	0220 (22) 6118
高等技能訓練促進費		
母子福祉資金貸付金		

【問い合わせ】福祉事務所子育て支援課 児童福祉係 ☎0220 (58) 5562

【問い合わせ】産業経済部商工観光課 ☎ 0220 (34) 2734



医療と介護 両方のサービスを利用している世帯の 負担を軽減する制度が始まります

世帯内の国民健康保険および長寿医療制度（後期高齢者医療制度）加入者、被用者保険加入者は、それぞれの加入保険ごとに1年間の医療費と介護費の自己負担額を合計し、下記の自己負担限度額を超えた場合に、その超えた額が支給されます。

支給は、医療保険（各保険者ごと）が「高額介護合算療養費」、介護保険が「高額医療合算介護サービス費」として、医療分と介護分の割合によりそれぞれから支給されます。

◆支給対象

世帯内の同じ医療保険で、医療保険と介護保険の両方で自己負担があった世帯が対象。

◆自己負担限度額（年額）

年齢や世帯の所得に応じて限度額が決まります

所得区分	医療保険+介護保険 (70歳未満)	医療保険+介護保険 (70～74歳)	長寿医療+介護保険 (75歳以上)
現役並み所得者 (上位所得者)	126万円(168万円)	67万円(89万円)	67万円(89万円)
一般	67万円(89万円)	56万円(75万円)	56万円(75万円)
低所得者 (住民税非課税世帯)	34万円(45万円)	Ⅱ 31万円(41万円)	31万円(41万円)
		I 19万円(25万円)	19万円(25万円)

※平成21年度は経過措置により平成20年4月から平成21年7月までの16カ月で計算され（ ）内の額となります。

※所得区分は、毎年7月31日現在の医療保険の所得区分が適用されます。

◆対象期間

通常、毎年8月1日から翌年7月31日までの1年間の医療保険と介護保険の自己負担額をもとに支給額を計算します。

◆経過措置

この制度は平成20年4月に開始されたため、今年度は経過措置が設けられています。

【A・Bそれぞれの支給額を比べて、大きい方の額が支給されます】



①16カ月間で算出された支給額＝多
②12カ月間で算出された支給額＝少
↓
①16カ月間で算出された額が支給額

①＝平成20年4月1日から平成21年7月31日までの16カ月間で計算した支給額

②＝平成20年8月1日から平成21年7月31日までの12カ月間で計算した支給額



①16カ月間で算出された支給額＝少
②12カ月間で算出された支給額＝多
↓
②12カ月間で算出された額が支給額

◆支給額の計算

- 平成21年7月31日現在に加入している医療保険者が計算をします。
 - 国民健康保険や長寿医療制度加入者⇒登米市・後期高齢者医療広域連合が計算
 - 上記以外の保険や共済組合加入者⇒加入している医療保険者（事業所）が計算
- 同一世帯でも、異なる医療保険との合算はできません。
- 高額療養費、高額介護サービス費などで戻った金額は除かれます。
- 自己負担限度額を超えた額が500円以下の場合には支給されません。

◆このように負担が軽減されます

(例) 夫婦とも72歳で、夫が医療サービス、妻が介護サービスを受けている世帯の場合
(低所得者Ⅱ・12カ月で計算)

■これまでは
1年間で医療保険：30万円
介護保険：30万円
年間負担：60万円



■これからは
1年間で60万円を支払った後、
合算療養費そのままの支給申請を
すると、限度額31万円を超えた
29万円が支給されます。
年間負担：31万円



◆申請手続き

国民健康保険・長寿医療制度加入者

合算制度の支給対象となる被保険者の人には、11月以降にお知らせします。ただし、次に該当する場合、申請の対象となる旨のお知らせができない場合があります。自己負担限度額などを参考に、支給の対象になるかを確認してください。
○平成20年4月1日から平成21年7月31日までの間に、
・市町村を越えて転居をした人。
・他の医療保険から国民健康保険または長寿医療制度に移った人。
※上記の場合、異動前の医療保険者または介護保険者からの自己負担額証明書が必要です。

被用者保険（全国健康保険協会・共済組合など）加入者

加入している医療保険者（事業所など）にお問い合わせください。なお、介護サービスの利用者には、11月以降に自己負担額証明書交付申請のお知らせをします。ただし、医療分と合算しても支給対象とならない場合がありますので、注意してください。
※手続き方法、支給時期などは各保険者によって異なりますのでご注意ください。

【問い合わせ】	国民健康保険について	市民生活部国保年金課	保険給付係	☎0220 (58) 2166
	長寿医療制度（後期高齢者医療制度）について	市民生活部国保年金課	年金医療係	☎0220 (58) 2166
		宮城県後期高齢者医療広域連合		☎022 (266) 1021
	介護保険について	福祉事務所長寿介護課	介護給付係	☎0220 (58) 5551

医療費助成を受給されている皆さんへ

心身障害者医療費助成などの受給者で、すでに助成を受けている場合、高額介護合算療養費支給分が超過払いとなるため、医療費の調整または返還が生じます。該当者には別途ご連絡いたします。

- 【問い合わせ】 ◇心身障害者医療費助成について
福祉事務所生活福祉課 障害福祉係 ☎0220 (58) 5552
◇母子・父子家庭、乳幼児医療費助成について
福祉事務所子育て支援課 児童福祉係 ☎0220 (58) 5562



米粉を使ってみませんか？

「米から生まれたやさしい食材」
 年々減少傾向にある米の消費に歯止めを掛け、消費を拡大しようと、市ではさまざまな事業を行い「米粉」の利用推進に取り組んでいます。
 その一環として、市民の皆さんに米粉を「知ってもらおう」「触ってもらおう」「使ってもらおう」ことを目標に、料理講習会や勉強会などで使う米粉や、材料費の一部を助成する普及事業を行います。
 市では今後、料理講習会・勉強会の開催や、レシピ集の作成を行い、米粉の利用拡大をさらに進めていく予定です。
 また、米粉使用商品の開発支援やPRを行い、米粉や米粉使用商品を手軽に購入できる体制も整備していくことにしています。

- 助成対象者
 ◎市民（団体・グループ）または、市内各施設（給食・おやつなどを提供する福祉施設や飲食店）
- 対象となる活動
 ① 市民や市内各施設が行う料理講習会や勉強会



① 昨年の米粉を使った料理研修会の様子
 ② 研修会で作製したバナナケーキやドーナツ
 ③ 米粉を使った特性ピザ

【申し込み・問い合わせ】
 産業経済部農林政策課
 経営支援係
 ☎0220(34)2716

理講習会や勉強会
 ◎ 米粉料理の考案や商品化への取り組み
 ■助成内容
 ◎ 活動の①については、米粉5kg以内と一人当たり300円以内で材料費を助成します。
 講師が必要な場合は、市で手配します。
 ◎ 活動の②については、米粉20kg以内を助成します。（1施設1回に限りです）



汚泥再生共同処理センターならびに炭化肥料の名称を募集します

■汚泥再生共同処理センターとは
 現在市では、市内で発生するし尿や浄化槽・農業集落排水汚泥の処理とリサイクル施設を兼ね備えた複合施設として「汚泥再生共同処理センター」を整備し、平成22年3月の竣工を予定しています。
 新施設は、悪臭など各種規制基準を満たす処理性能はもとより、周辺環境に十分配慮したもので、これまでの施設以上に地域環境の保全が図られます。

■炭化肥料とは
 新しい施設でし尿や浄化槽・農業集落排水汚泥を浄化する際に発生する汚泥を脱水、乾燥した後、蒸し焼きにして作った直径3mm、長さ5mmの粒状の炭化肥料です。
 この肥料は、微生物の繁殖を助けることから地力の改善に効果的で、高温で炭化しているため臭いもなく、雑草の種子や病原菌などは完全に死滅しています。

炭化肥料三成分：窒素0.79 (4.5) リン酸19 (5.2) カリ0.72 (1.8)
 ※ () は現在販売している「おいで肥料」の成分。炭化肥料の成分は、現施設の汚泥から試験製造したものです。
 ◎炭化肥料は、平成22年4月以降に販売開始予定です。



▲炭化肥料（試験品）



▲肥料袋イメージ図

■名称募集
 新しい「汚泥再生共同処理センター」、「炭化肥料」について、より親しまれ一層の理解と関心が得られるよう、各名称を市民の皆さんから広く募集します。

- 【募集作品】 A 「汚泥再生共同処理センター」の名称
 ※有機物から肥料を作り出すリサイクル施設に、ふさわしい施設の名称であること。
 B 「炭化肥料」の名称
 ※より多くの人に利用してもらうため、覚えやすく親しみやすい名称であること。

- 【募集規定】 ①市内に在住、または通学、勤務している人。
 ②応募される名称は自作で未発表のものに限りです。
 ③1人何点でも可。ただし、1回の応募につきA、B各1点とし、それぞれ異なる名称に限りです。

【募集方法】 市ホームページから「汚泥再生共同処理センター」、「炭化肥料」名称募集様式をダウンロードして使用または、任意の様式に、名称および名称の理由、住所、氏名、電話番号を記入の上、申し込みください。
 なお、用紙1枚につきA、B各1点とし、持参または郵便、ファクシミリで申し込みください。

【応募期間】 8月1日（土）～8月25日（火）（午後5時必着）
 【決定時期】 10月中旬（予定）※採用作品は、市ホームページなどで発表します。

【副賞】 (1) 各名称の最優秀賞（採用者1点）には、賞状と登米市特産品20000円相当を贈呈します。
 (2) 各名称の優秀賞（若干名）には、賞状と登米市特産品5000円相当を贈呈します。

【その他】 同一名称が入賞した場合は、抽選となります。採用作品の著作権など一切の権利は、市に帰属します。
 【応募先】 〒987-0411 登米市南方町寺袋69番地 登米市衛生センター「名称募集」担当

☎0220(58)2254 FAX0220(58)2646

【問い合わせ】 環境事業所衛生センター 管理係 ☎0220(58)2254

登米祝祭劇場開館15周年記念 NHK-FM 公開収録

ベストオブクラシック ~管楽合奏のたのしみ~ 10/3(土)

- 【日時】 10月3日（土）開場/午後2時 開演/午後3時
- 【会場】 登米祝祭劇場（水の里ホール）大ホール
 登米市迫町佐沼字光ヶ丘30番地 ☎0220(22)0111
- 【出演】 オイロス・アンサンブル・クインテット、石橋尚子（ピアノ）
- 【演奏曲目】 奇想曲（サン・サーンス）
 ピアノと管楽のための六重奏曲（デュイレ）ほか
- 【主催】 (財)登米文化振興財団、登米市、NHK仙台放送局
- 【入場料】 無料 ※事前の申し込みが必要です。
- 【応募方法】 郵便往復はがきの「往信用裏面」に郵便番号、住所、名前、電話番号、希望人数（2人以内。2人で申し込み場合は、同伴者の名前も記入）、「返信用表面」に、郵便番号、住所、名前を記入の上、申し込んでください。
 ※応募多数の場合は抽選で入場整理券（申し込みの希望人数分）を送付します。
 ※小学校就学前のお子さまの入場はご遠慮ください。



【オイロス・アンサンブル・クインテット】 【石橋尚子】

- 【応募先】 〒980-8435（住所不要）NHK仙台放送局「ベストオブクラシック」係
- 【応募締切】 9月3日（木）必着
- 【放送予定】 11月2日（月）午後7時30分～ NHK-FM、全国放送（放送日時は変更になる場合があります）
- 【問い合わせ】 NHK仙台放送局 ☎022(211)1016（平日 午前9時30分～午後6時）
 ホームページ <http://www.nhk.or.jp/sendai/>
 登米祝祭劇場 ☎0220(22)0111（平日 午前9時～午後8時30分 ※月曜休館）
 （土日 午前9時～午後5時30分）
 企画部企画振興課 企画調整係 ☎0220(22)2147（平日 午前8時30分～午後5時15分）

ご応募の際にいただいた情報は、抽選結果のご連絡のほか、NHKでは番組・イベントのご案内や受信料のお願いに使用させていただく場合があります。

市民皆さんの活力ある事業をサポートします

「登米市地域協働まちづくり事業」を募集します

- 趣旨**
市民活動団体と市が、お互いの信頼関係のもとに協力し合い、自主性や特性を尊重しながら、地域の特性を生かした事業や、地域のさまざまな課題を効果的に解決する事業を実施する場合、市が活動の支援をします。
- 要件**（※すべての要件を満たす必要があります）
 - ◆市民活動団体の要件
 - ①市内に活動の拠点を有していること。
 - ②構成員が5人以上であること。
 - ③運営や組織に関する規約または会則を定めていること。
 - ④政治活動、宗教活動または営利を目的としていないこと。
 - ◆事業要件
 - ①不特定多数の市民または、社会全体の利益につながるものであること（公益性）。
 - ②市と連携する内容を含むもの、もしくはその可能性が高いものであること（協働の的確性）。
 - ③事業に独自性があり、実現可能であること（実現性）。
 - ④事業による波及効果が期待でき、または新たな展開の可能性が高いものであること（発展可能性）。
 - ⑤事業計画またはその経費において、妥当性があること（妥当性）。
 - ⑥市民負担率がおおむね50%以上あること（地域の役割）。



- 補助金**
講師謝金や印刷代、材料費、機材借り上げ料など、事業実施に要する経費を補助率10分の9以内で、100万円を上限に補助します。※事業の内容により補助率が変わりますので、詳しくは担当部署までお問い合わせください。
- 事業の決定**
審査会などでの審査を行い、補助金を交付することが適当であると認められる事業を決定します。

■対象経費の主な例（団体の運営経費、人件費、備品購入費などは対象とはなりません）

事業区分	対象となる経費	対象とならない経費
人件費	講師などへの謝金	会員や参加者の人件費（旅費、日当含む）
需用費	消耗品費（事務用品など）燃料費（ガソリンなど）	飲食費、事務所の光熱水費など
委託料		事業の一括委託費
使用料 および賃借料	会場やレンタル機材などの借上げ料	会員所有の車両および機材の借上げ料
原材料費	工事材料費（U字溝、砂利、セメントなど）	

- 申込方法・期限**
10月30日（金）まで各総合支所および企画部市民活動支援課に設置している申請書に記入の上、申し込みください。また、記入方法や事業内容・申込方法についての説明をしますので事前にご相談ください。

【問い合わせ】企画部市民活動支援課 市民協働推進係 ☎0220 (22) 2173 FAX0220 (22) 9164
 ✉shiminkatsudo@city.tome.miyagi.jp

連載 第1回

自分らしく登米らしく 男女が輝くまちづくり

一人一人が生き生きと豊かに生きるため、男女が手を取り合いまちづくりを進める「男女共同参画社会」
 今月号では、「男女共同参画社会」の実現に向けた、市の取り組みの一つである条例の制定について紹介します。

（仮称）登米市男女共同参画条例を制定します

市では、市民の創造力を生かした「協働のまちづくり」を進めるため、すべての市民が個人として尊重され、男性も女性も対等に責任を担いながら、よりよいまちづくりを進める「男女共同参画社会の実現」を目指して、（仮称）登米市男女共同参画条例を制定します。

今、わたしたちを取り巻く社会情勢は、少子高齢化の急速な進行や経済社会の低迷など、さまざまな課題に直面しています。

このような状況に対応し、活力ある登米市を築き上げるため、「男女共同参画基本法」に基づき「登米市男女共同参画基本計画」や「登米市男女共同参画行動計画」などを策定し、さまざまな事業に計画

男女共同参画社会のイメージ図

職場に活気

- 女性の政策・方針決定過程への参画が進み、多様な人材が活躍することによって経済活動の創造性が増し、生産性が向上
- 働き方の多様化が進み、男女がともに働きやすい職場環境が確保されることによって、個人が能力を最大限に発揮

家庭生活の充実

- 家族を構成する個人がお互い尊重し合い協力することによって、家族のパートナーシップの強化
- 仕事と家庭の両立支援環境が整い、男性の家庭への参加も進むことによって、男女が共に子育てや教育に参加

地域力の向上

- 男女が共に主体的に地域活動やボランティアなどに参加することによって、地域コミュニティが強化
- 地域の活性化、暮らし改善、子どもたちが伸びやかに育つ環境が実現

年齢を超えた多様な意見を取り入れ、実践していくことが重要です。

市民の皆さんとともに 条例をつくり育てます

この条例の制定にあたっては、「市民とともにつくり育てる条例」として、市民皆さんのご意見を取り入れながら条例を作成していきます。

市民皆さんとともに身近な条例をつくり育て、それぞれが条例の意義を正しく理解することが、性別にかかわらず男女が主体的にまちづくりに参加する原動力となります。男女が一人一人の能力を最大限に発揮できる男女共同参画社会の実現に向け、「（仮称）登米市男女共同参画条例」を一緒に作っていきましょう。

（仮称）登米市男女共同参画条例策定委員を募集します

（仮称）登米市男女共同参画条例制定へ向けて、広く皆さんの声を反映させるため、策定委員会の委員を募集します。

【募集人員】 3人以内

【応募資格】 次の①～④までのすべての条件を満たす人

- ①市内に住所を有し、現在も居住している人
- ②市内の男女共同参画に関心のある人
- ③公共性の観点から意見を述べられる人
- ④市の職員および市議会議員でない人

【任期】 委嘱を受けてから条例策定まで（2年程度）

【役割】 条例に関する調査および研究、条例の素案の策定、市長への報告のほか、条例に関すること

【組織】 公募（3人以内）や、学識経験者、各種団体の代表者など、15人以内の委員で構成されます。

【応募方法】 次の事項を記載した「応募申込書」（注1）と「作文」（注2）を郵送または持参してください。

- ①氏名
- ②住所
- ③電話番号
- ④性別
- ⑤生年月日
- ⑥職業・勤務先
- ⑦経歴（職

防災ミニ情報

⑪減らない「天ぷら油火災」

「天ぷらなどを揚げる際には火災に注意する」これは、皆さんのだれもが知っていることと思いますが、それほど天ぷら油火災の危険性が認知されているにもかかわらず、天ぷら油による火災は一向に減りません。

皆さんが天ぷら油として、昔からよく使っているサラダ油は、約360～370℃（加熱時間約20分）で自然に加熱発火します。

また、最近では健康志向を背景とし「脂肪を付きにくくする」など、成分に特徴を持たせた食用油がありますが、これらの食用油は、サラダ油に比べ、短い時間で発火することがあります。

炎が油に届いていなければ大丈夫だと油断せずに、その場から離れる時は、必ず火を消し火災を予防しましょう。



歴、学歴など）⑧地域での活動状況 ⑨応募した理由 ※注1 応募は任意の様式または、各総合支所地域生活課および企画部市民活動支援課に備え付けてある申込書に記入。

※注2 作文は「男女共同参画社会づくりに関する課題や抱負について」と題し、400字程度で作成。様式の定めはありません。

※応募書類は返却しません。当日消印有効

【選考】 選考結果などについては、応募者全員に後日通知します。

【申し込み・問い合わせ】

〒987-0511
 登米市迫町佐佐字中江二丁目6番地1
 企画部市民活動支援課
 市民参画支援係
 ☎0220 (22) 2173

「カエル(変える)！ジャパン」キャンペーン



災害への備えを万全に

北上川右岸堤防で市水防演習

水防関係機関の技術向上、体制強化を目的に、市水防演習が6月21日、中田町上沼堀米地内、北上川右岸堤防で実施されました。

演習は、合併後3地区合同の輪番制で行うこととなっており、今回は石越、中田、迫地区が担当。各支団から団員74人が参加しました。

布施市長は「これからの季節は、梅雨の短時間での集中豪雨や、秋の台風など、自然



土のうと鉄杭で塀を作る積み土のう工法【石越支団】



堤防を水流から守るシート張り工法【中田支団】



堤防からの漏水の勢いを抑える月の輪工法【迫支団】

災害に一層の警戒が必要ですが、市民の自助は当然ですが、やはり頼りにするのは、消防団の皆さん、そして、本日参加している防災関係機関の皆さんです」と告辞を述べました。

訓練は、大型台風の発生で局地的な大雨が発生。北上川が増水し、堤防の亀裂や漏水などが発生したという想定で行われました。工法訓練では、各支団の団員による「積み土

のう工法」「シート張り工法」「月の輪工法」や、消防本部による「かご止め工法」を実施し、各団体ごと真剣な様子で演習に取り組んでいました。

また、訓練終了後には本部員による成果巡視が行われ、川の水位と漏水口との水位差を縮め、水圧を弱めるために行われる「月の輪工法」では消防ポンプ車を使用して注水し、実際の排水の様子を確認しました。

犯罪のない 明るいまちに

社会を明るくする運動 メッセージ伝達・啓発活動

すべての国民が犯罪や非行の防止と、罪を犯した人たちの更生について理解を深め、犯罪のない明るい社会を築こうとする全国的な運動である「社会を明るくする運動」の法務大臣からのメッセージ伝達と、啓発運動が7月1日に実施されました。

市役所迫庁舎で行われたメッセージ伝達には、登米南三陸保護司会会長の柴田文興さん(登米)ら5人が出席。柴田会長が法務大臣からのメッセージを朗読し、布施市長に手渡しました。

市長は「非行や犯罪が起きないよう、多くの人たちに見守ってもらえる環境を築いてほしい」とあいさつしました。その後、ロックシティ佐沼



柴田会長から布施市長にメッセージが伝達されました



みやぎ生協加賀野店で行われた啓発活動

ショッピングセンター、ヨークベニマル佐沼店、みやぎ生協加賀野店において、市内9地区の保護司会や更生保護女性会の会員などが参加し、啓発活動を実施。来店者に啓発用のチラシやポケットティッシュを配り、運動の趣旨を呼び掛けました。

市民の目線で 環境を考える

登米市環境市民会議

地域の豊かな自然環境を回復し、潤いある生活環境づくりなど、環境と暮らしが共生する地域づくりを目指す登米市環境市民会議の各支部が6月24日、南方公民館で開催さ



各支部で今後の環境に関する活動計画が話し合われました

この市民会議は、昨年策定された「登米市環境基本計画」に基づき、将来の環境像である「美しい水と緑のもとで野生動物と共生できる社会」「環境と産業が共生した持続可能な社会」「二酸化炭素の少ない社会」の実現を目的とし、市民・事業者・団体・行政の協働組織として3月26日に設立されました。

会員は現在市公衆衛生組合連合会や市産業振興会、地域婦人団体連絡協議会など38団体および市民14人で、地球温暖化対策や自然環境の保全、資源リサイクル、生活環境の保全などの活動を進めています。

24日に行われた地球温暖化対策部会、自然環境の保全・創造部会、循環型社会形成部会、生活環境の保全・創造部会では、各種研修会の開催やクルーズ・ウォームアップの推進、市内の生きものの調査、BDF事業の拡大、ごみの不法投棄の防止など今後の具体的な活動内容が決められました。

今後は市民との協働でさまざまな活動が行われることとなります。

健康増進のヒントがたくさん

第4回市民生き生き健康フェスティバル

健康で安全に安心して暮らせる、やすらぎのあるまち「生き生き健康都市登米」を目指し、健康づくりの必要性や実践を目的に「第4回市民生き生き健康フェスティバル」が7月4日、迫体育館をメイン会場として開催されました。

会場では「発見☆私の健康づくり」体験してみよう・きいて・ふれてをテーマに、さまざまなコーナーが設置され、多くの人が訪れました。

ステージでは、ヘルスマイトと子どもたちによる「はやね・はやおき・あさごはんダンス」の発表や、「いきいき体操とめ」の紹介が行われたほか、食育、健康、福祉、介護、安全、安心、環境の各分野ごとのブースにおいて、ストレッチや間伐材を使った工芸品の作成、福祉作業所で製作した作品の販売など多くのイベントが行われました。

記念講演では、アグネス・



はやね・はやおき・あさごはんダンスを披露



福祉・小規模作業所の通所者が作成した作品を販売



世界の食卓を知るアグネスさんが「食」についてを講演

チャンさんを講師に招き、「食と健康を考える」と題して講演が行われました。会場には多くの人が訪れ、アグネスさんのユーモアを交えた話に、会場からは笑い声が絶えませんでした。

一つの会場でさまざまな体験や学習ができたこともあり、会場に訪れた人は、「貴重な体験ができたので、今後の健康管理に役立てたい」と話していました。

【女子】▶第1位＝三浦あゆみ(中田中)▶第2位＝熊谷董(中田中)▶第3位＝菊地菜津(登米中)
 ◎100mバタフライ
 【男子】▶第1位＝佐藤裕哉(登米中)▶第2位＝門田雅史(米山中)
 【女子】▶第1位＝佐々木亜由美(石越中)▶第2位＝小松桃子(石越中)▶第3位＝三浦あゆみ(中田中)
 ◎100m平泳ぎ
 【男子】▶第1位＝千葉将道(中田中)▶第2位＝今野主税(津山中)▶第3位＝松浦祐希(南方中)
 【女子】▶第1位＝伊藤菜瑠実(佐沼中)▶第2位＝小松桃子(石越中)▶第3位＝飯田理愛(佐沼中)
 ◎200m平泳ぎ
 【男子】▶第1位＝星尚之(新田中)▶第2位＝今野主税(津山中)▶第3位＝菅原拓海(東和中)
 【女子】▶第1位＝斎藤彩(登米中)▶第2位＝加藤奈々瀬(登米中)▶第3位＝齋藤瑞穂(東和中)
 ◎200m個人メドレー
 【男子】▶第1位＝蓬田貴史(中田中)▶第2位＝米本裕弥(登米中)▶第3位＝日野拓人(登米中)
 【女子】▶第1位＝伊藤菜瑠実(佐沼中)▶第2位＝加藤奈々瀬(登米中)▶第3位＝熊本かさね(登米中)
 ◎400m個人メドレー【男子】▶第1位＝蓬田貴史(中田中)
 ◎400mリレー
 【男子】▶第1位＝南方中▶第2位＝登米中▶第3位＝新田中 【女子】▶第1位＝石越中▶第2位＝佐沼中▶第3位＝南方中
 ◎400mメドレーリレー
 【男子】▶第1位＝南方中▶第2位＝中田中▶第3位＝登米中 【女子】▶第1位＝石越中▶第2位＝登米中▶第3位＝中田中

登米市中学校総合体育大会陸上競技大会

■開催日 6月24日(水) ■会場 栗原市築館陸上競技場

◎100m
 【1年男子】▶第1位＝橋本耀太(米山中)▶第2位＝伊藤凌(佐沼中)▶第3位＝小泉拓夢(米山中)
 【2年男子】▶第1位＝及川大空(中田中)▶第2位＝遠藤樹(豊里中)▶第3位＝菅原克(中田中)
 【3年男子】▶第1位＝工藤将理(東和中)▶第2位＝大場康平(佐沼中)▶第3位＝門間敦(米山中)
 【1年女子】▶第1位＝瀬淵怜奈(佐沼中)▶第2位＝赤坂未来(佐沼中)▶第3位＝佐藤唯衣(東和中)
 【2年女子】▶第1位＝高嶋萌未(米山中)▶第2位＝青木沙耶香(米山中)▶第3位＝萩原礼奈子(佐沼中)
 【3年女子】▶第1位＝佐々木未絵(米山中)▶第2位＝田代美湧(南方中)▶第3位＝萩田茜(中田中)
 ◎200m
 【男子】▶第1位＝工藤将理(東和中)▶第2位＝大場康平(佐沼中)▶第3位＝松浦祐希(南方中)
 【女子】▶第1位＝佐々木未絵(米山中)▶第2位＝萩原礼奈子(佐沼中)▶第3位＝浅野紗英(米山中)
 ◎400m▶第1位＝三浦豊和(佐沼中)▶第2位＝菅原聡人(石越中)▶第3位＝高橋宏喜(中田中)
 ◎800m
 【男子】▶第1位＝福岡雄太(米山中)▶第2位＝渡邊貴之(中田中)▶第3位＝瀬戸一希(新田中)
 【女子】▶第1位＝鎌田梨沙(中田中)▶第2位＝猪股奈生(登米中)▶第3位＝豊澤有希(米山中)
 ◎1年1500m
 【男子】▶第1位＝工藤翔(東和中)▶第2位＝金田大輝(登米中)▶第3位＝佐藤慎也(中田中)
 【女子】▶第1位＝須藤南(登米中)▶第2位＝工藤香澄(東和中)▶第3位＝猪股阿未(登米中)
 ◎1500m
 【男子】▶第1位＝菅原健太(米山中)▶第2位＝佐藤翔太(豊里中)▶第3位＝小野寺輝(石越中)
 【女子】▶第1位＝木戸浦杏奈(登米中)▶第2位＝鎌田梨沙(中田中)▶第3位＝武山遥(米山中)
 ◎3000m▶第1位＝佐藤和樹(東和中)▶第2位＝高橋涉(登米中)▶第3位＝佐藤駿介(東和中)
 ◎110mハードル▶第1位＝佐藤知貴(中田中)▶第2位＝千田良紀(米山中)▶第3位＝岩澤祐弥(新田中)
 ◎100mハードル▶第1位＝須藤久美(新田中)▶第2位＝及川晴海(中田中)▶第3位＝松本瑞希(中田中)
 ◎低400mリレー
 【男子】▶第1位＝佐沼中▶第2位＝米山中▶第3位＝南方中 【女子】▶第1位＝佐沼中▶第2位＝東和中▶第3位＝米山中
 ◎400mリレー
 【男子】▶第1位＝米山中▶第2位＝佐沼中▶第3位＝南方中 【女子】▶第1位＝米山中▶第2位＝新田中▶第3位＝中田中
 ◎走り高跳び
 【男子】▶第1位＝佐藤和士(東和中)▶第2位＝小竹世大(米山中)▶第3位＝奈良澤智治(石越中)
 【女子】▶第1位＝村田瑞樹(米山中)▶第2位＝佐藤唯衣(東和中)▶第2位＝佐竹彩花(新田中)
 ◎棒高跳び▶第1位＝鈴木秀人(米山中)▶第2位＝鈴木竜太(豊里中)▶第3位＝渡邊杜(佐沼中)
 ◎走り幅跳び
 【男子】▶第1位＝大川裕士(南方中)▶第2位＝鈴木隆太(新田中)▶第3位＝渡邊俊季(南方中)
 【女子】▶第1位＝萩田茜(中田中)▶第2位＝岸浪拓美(豊里中)▶第3位＝木戸浦杏奈(登米中)
 ◎砲丸投げ
 【男子】▶第1位＝藤本蓮(南方中)▶第2位＝伊藤伽寿紗(新田中)▶第3位＝中山峰弘(米山中)
 【女子】▶第1位＝日下千明(南方中)▶第2位＝千葉咲希子(南方中)▶第3位＝赤坂未来(佐沼中)
 ◎四種競技
 【男子】▶第1位＝松浦祐希(南方中)▶第2位＝柴崎竜太郎(南方中)▶第3位＝佐藤知貴(中田中)
 【女子】▶第1位＝須藤久美(新田中)▶第2位＝松本瑞希(中田中)▶第3位＝齋藤美喜香(豊里中)

<p>第5回登米市町対抗剣道大会</p> <p>■開催日 7月12日(日) ■会場 南方武道伝承館</p> <p>【個人の部】 第1位 深堀誠(中田町) 第2位 上野昌行(迫町B) 第3位 三浦保紀(迫町B) 島山拓馬(中田町)</p> <p>【団体の部】 第1位 迫町Aチーム 第2位 迫町Bチーム 第3位 東和町チーム</p>	<p>第3回夏の山県全国大会</p> <p>■開催日 7月12日(日) ■会場 米山体育館</p> <p>【熟年の部】 第2位 千葉清男(石越)</p>	<p>第19回三郡隣接小学校バレーボール大会</p> <p>■開催日 7月11日(土) ■会場 津山若者体育館ほか</p> <p>第1位 米川小学校</p>	<p>健康福祉祭宮城県ゲートボール大会</p> <p>■開催日 7月5日(日) ■会場 大郷町野球場</p> <p>第1位 迫佐沼チーム</p>
--	---	--	--

県北地域を水害から守る

～旧北上川分流施設竣工式～

新・旧北上川の水量を分流調整する「旧北上川分流施設（脇谷水門・鴉波水門）」の竣工式が6月27日、津山町柳津地区で開催されました。式には、国や県、登米・石巻市の関係者など約200人が参加し、関係者によって水門のスイッチが入れられたほか、桜の記念植樹などを行い施設の完成を祝いました。

今回完成した「旧北上川分流施設」は旧北上川への洪水の流入を制限するため、国土交通省が平成8年から建設に着手したもので、20年3月に完成しました。

施設の完成によって洪水時、北上川から旧北上川への水量を調整することができるようになり、大きな被害が出た昭和22年のカスリン台風と同規模の洪水が発生した場合、その分流機能によって想定はらん世帯数は、事業前の18000戸から5000戸へと大幅に減少します。

両施設とも最新の設計・設備がなされ、脇谷水門は低騒音・低振動などの特徴をもつ「回転圧入鋼管杭」の採用や、通航のため通航部を設けています。また、鴉波水門は、ゲートを吊り上げる形式と比べ開閉装置がコンパクトな、端部の円盤を回転させゲートを動かす「ライジングセクターゲート」を採用しています。



①完成した水門のスイッチを入れる国や関係機関の代表者

②船舶の通航のため通航部が設置されている「脇谷水門」

③端部の円盤を回転させ水門ゲートを動かす「鴉波水門」

登米市のできごと
おしらせします!

米山で米山文化協会発表会 文化を伝え育む発表会

米山地域の文化を育み、守り継ぐことを目的に毎年開催され、今年で30回の節目を迎える「米山文化協会発表会」が7月5日、米山体育館で開催されました。発表会では、「地域の社会福祉に役立ててほしい」と、入場料の一部が社会福祉協議会へ贈呈されたほか、太鼓や舞踊、よさこい、弾き語りなど、41もの個人や団体が素晴らしい演技を披露しました。米山文化協会会長の鈴木敬一^{けいいち}さんは、「今後も、地域に活力を与えることができるよう、会員一丸となつてがんばっていききたい」と話していました。



▲発表された多くの演目に訪れた人からは大きな拍手が送られました

永年納税貯蓄組合連合会 迫で市納税貯蓄組合連合会迫支部総会 年の功績に感謝をこめて

市納税貯蓄組合連合会迫支部総会が6月19日、迫公民館軽運動場で開催されました。開会にあたり富士原支部長は「納税貯蓄組合による納税の推進については、市の発展の一端を担っていると認識している。今後においても積極的な取り組みを継続していきたい」とあいさつし、永年納税活動への功績のあった組合長などに対し、感謝状と表彰状の贈呈が行われました。総会に引き続き行われた税制改正についての研修会では、参加した単位組合長から活発な質問が出るなど、非常に有意義な研修会となりました。



▲長年納税率の向上に尽力された皆さんに感謝状が贈られました

津山で登米市民会議津山支部市民集会 家族で守る伝統行事

青少年の健全育成を目的に、青少年のための登米市民会議津山支部市民集会が7月4日、津山公民館で開催されました。集会では、「明るい家庭づくり作文コンクール」で最優秀賞を受賞した佐々木拓人^{たくと}君(横山小3年)が「お正月様をむかえる日」と題した作文を発表。大晦日に行う神棚の準備の様子や、伝統のお正月料理など、昔から伝わる風習や、それを守る家族の姿を紹介しました。自分も家族と一緒に伝統行事を守っていききたいという思いの発表に、参加者はうなずきながら聞きっていました。



▲観客の前で地域の伝統行事や家族に対する思いを発表する佐々木くん



▲地区ごとに分かれボール運びや輪投げなどの軽スポーツを楽しみました

東和で老人連合会レクリエーション大会 楽しみながら仲間づくり

レクリエーションを通じて健康保持と会員相互の親睦を図ることを目的に第5回東老連レクリエーション大会(東和町老人クラブ連合会主催)が7月10日、東和勤労青少年ホームで会員337人が参加し開催されました。競技はどれも気軽に参加できるよう工夫が凝らされたものばかりで、参加者は楽しみながらも一つ一つの競技に一生懸命に取り組んでいました。また、当日は80歳以上の人が86人も参加し、会場からは大きな声援と温かい拍手が送られ、終始和やかな雰囲気に包まれていました。

石越で交通安全推進大会 次なる記録の更新を目指して!

石越地区で6月26日に交通死亡事故ゼロ1000日を達成したことを記念して7月18日、石越総合体育館を会場に交通安全推進大会が開催されました。当日は雨が降るあいにくの天気でしたが約280人が参加。大会では、宮城県警察本部交通部長から1000日達成の感謝状が伝達されました。また、アトラクションでは、石越小学校のブラスバンドと石越中学校の吹奏楽部が合同演奏を披露しました。石越地区では今後、交通死亡事故ゼロ「2000日」達成を目標に、多くの交通安全活動を実施することにしています。



▲死亡事故ゼロ1000日を記念し、佐々木支所長へ感謝状が贈られました

南方花菖蒲の郷でモデル撮影会 満開の花菖蒲とモデルの共演

市みなみかた花菖蒲の郷公園の風景や花、まつり、野外彫刻などを題材とした「写真コンクール」に先立ち6月28日、花菖蒲に似合う浴衣姿のモデル撮影会が開催されました。当日は天候にも恵まれ、県内はもとより、東北各県や遠くは関東地方から総勢155人の愛好家が参加して行われました。撮影会は3人のモデルごと3グループに分かれ、午前は浴衣の部、午後は私服の部で撮影を行いました。参加者は、満開に咲いた花菖蒲と、モデルの一瞬の表情を狙ってそれぞれシャッターを押していました。



▲美しい表情を撮ろうと県内外から大勢の愛好家が参加しました

トピックス **ぶらす**

6/28

防災センターの来場者が1万人を突破!

平成20年3月に開所した市消防防災センターの来場者が1万人に到達したのを祝い、6月28日記念セレモニーが行われました。記念すべき1万人目の利用者は、市子育てサークル「Oheso-to-Oheso^{おへそとおへそ}」の活動事業として、家族で施設見学に参加していた佐竹琉惺^{りゅうせい}くん(迫)。セレモニーでは、佐竹くんに市長から記念の認定証が贈られました。



▲来場1万人目の佐竹くんに認定証が贈られました

6/29

こじか園に新しい通園バス

障害を持つ子どもの通園施設「こじか園」の新しい通園バスの利用が6月29日からスタートしました。これは全国の産婦人科の医師や出産した女性からの善意の基金「おぎゃー献金基金」からの助成を受け、購入されたもので、今年度は県内で4つの施設に助成金が贈られています。バスは今後、園児の送迎や園外活動などに活用されます。



▲電動格納式ステップなど充実した福祉装備が特徴

7/7

身近な自然環境について学ぶ

市内の環境について学ぶ「登米市環境出前講座」が7月7日に開催され、登米小学校4年生が、羽沢川に住む生き物の調査や水質検査を行いました。今回の講座で子どもたちは川の調査を通じ、そこに住む生き物や森林の働きを学びました。これは全国モーターボート競走施行者協議会の助成を受け実施されたもので、今後も活動が予定されています。



▲町内を流れる羽沢川の生き物調査をする登米小児童

7/17

商品券で地域経済を活性化

特典付きの券で、地域経済の活性化を目的とする「とめっこマネー」の第3回抽選会が7月17日、市役所迫庁舎で行われました。抽選会では、特賞のとめっこマネー2万円分5本や1等の3千円分20本などが市長や市振興協同組合の役員によって選ばれました。当選番号は8月1日発行の振興協同組合のチラシ裏面に掲載されています。



▲市長や振興協同組合役員が各賞の当選番号を抽選

健康な歯で生き生きライフ!

豊里で歯の健康講座

歯みがきの心地よさや楽しい体験など、歯と口を通して健康づくりを学ぶ「第1回歯から始める健康講座」が7月9日、豊里健康管理センターで行われ、市内から26人が参加しました。今回は「自分の口の中を知ろう」をテーマに、グループワークを行い歯周疾患と全身疾患の関連性について学んだ後、プラーク(歯垢)の染め出しや顕微鏡を使ってのプラーク観察などを行いました。参加者は口の中の細菌の数に驚いた様子で、歯みがきの重要性を改めて実感した講座となりました。



▲講師から説明を受け、歯周病予防や正しい歯磨きについて学ぶ参加者

地域を越えて友達たくさん!

中田で登米市と横浜市の青少年交流事業

市中田町の小学4年から6年生までの児童25人と、横浜市泉区中田町の小学3年から6年生までの児童59人の計84人が参加して「第6回なかだっ子ともだちづくり交流会」(中田町都市農村交流促進協議会主催)が、7月18日から20日までの2泊3日、神奈川県横浜市で開催されました。この事業は、自然体験交流などを通じ、都市部と農村地域の子どもの友好を深めようと平成16年から開催されています。参加した子どもたちは、野外活動などを通じ、地域や年齢を超えて、たくさんの友達を作っていました。



▲活動を通じ、地域を越えて楽しく交流をする子どもたち

17 登米で芭蕉祭俳句大会

第58回登米芭蕉祭俳句大会(市・とよま俳句会主催)が6月7日、登米公民館で開かれ、市内外から多くの俳句愛好者が集いました。大会では初めに、県俳句協会長の佐治英子^{えいこ}さんら3人の選者と、片平あきら大会長が選んだ兼題(事前投句)の表彰式が行われ、社会人の部と小中高校生の部の入選者に市長から賞状が贈られました。午後からは、当日お題が発表された「金魚」「滝」「植田」を句に詠んだ席題(当日投句)の入選作品の発表と講評が行われ、入選した皆さんに賞状や副賞が贈られました。



▲当日発表されたお題について句を思索する参加者

新刊紹介 = 登米図書館 = ☎0220(52)2316

■大人向け



太宰治はミステリアス 吉田 和明／著 作品に対する新解釈や謎解きなどを通してこれまでにない「太宰論」を。



がんばらない健康法 鎌田 實／著 元気で長生きするためのヒント、鎌田流ががんばらない健康法を伝授♪



脳を活かす生活術 希望の道具箱 茂木 健一郎／著 楽観的になるためのイメージトレーニング、笑いの効果などを紹介。

■子ども向け



そらまめくとながいながいまめ なかや みわ／著 長い長い豆のベッドに出会ったそらまめくんたち。その持ち主は!?



12歳の空 三船 恭太郎／著 小学生男子の魅力が詰まった本格派小説集。『とびら』他全2編を収録。



牛太郎、ぼくもやったるぜ! 堀米 薫／著 牛太郎に勇気づけられながら困難を乗り越えていく。爽やかな成長物語。

※たくさん新刊が入りました。詳しくは市ホームページをご覧ください。

わが家のアイドル

No.52



主藤 美咲ちゃん (東和町錦織第3区) 平成17年12月5日生まれ (3歳) 利文さんの長女

プリキュアの中でもキュアベリーが大好きな美咲ちゃん。キュアベリーの青い服装に合わせて、服などを買ってもらうときは迷わず青色を選びます。食べ物では、バナナとアイスが好物の美咲ちゃんです。



木村 時万くん (南方町大門) 平成18年5月18日生まれ (3歳) 勝さんの長男

好き嫌いなくなんでもよく食べる時万くん。特に団子や寿司、トマトなどが大好きです。お父さんと野球をするときは、お気に入りの赤いバットで、お父さんの投げる球を上手に打ち返します。



伊藤 仲良ちゃん (米山町今泉) 平成17年8月10日生まれ (3歳) 辰也さんの次女

仲良ちゃんは、ママごと遊びが大好き。お姉ちゃんと一緒に、キッチンセットを使って仲良く遊んでいます。ドリフターズのDVDを見るのがお気に入りな仲良ちゃんは、志村けんのものまねが得意です。



佐々木 悠真くん (中田町加賀野一区) 平成18年4月10日生まれ (3歳) 悠祐さんの長男

食べ物では、お魚が大好きな悠真くん。魚屋に勤めているお父さんが持ってくる新鮮な魚をいつも食べています。お気に入りのおもちゃはシンケンジャーの変身携帯で、変身のポーズも上手にします。

まちの若い衆 No.52



千葉 由さん (23歳)

ちば ゆき 中田町下道・やぎ座

家にはかわいい愛犬が4匹 将来は大好きな犬に携わる職種に

★身長と血液型 154センチでA型です。★現在は 自宅で家事手伝いをしていきます。毎日の食事の準備のほか、農作業なども手伝っています。★自分の性格 友達には明るくてマイペース型だとよく言

われます。★休日 は よく友達と仙台や石巻などに買い物に出掛けたり、カラオケに行ったりして過ごすことが多いです。★趣味は スムースコートチワワの愛犬「イチ」を連れての散歩や、友人と食事をしたりが好きです。★理想の男性像 一緒にいても気を使わない人。他人に流されない強い意志を持った人★今やってみたいこと 友達と海外旅行に行き、きれいな海でゆったりと自然を満喫してみたいです。また、犬が大好きなので将来はペットシヨップやペットトリマー(動物の美容師)など、犬に関係する仕事をしたいと思っています。



秋山 大輝君 (豊里小・中5年) (豊里町下道・寛さん方)

学校では、保健委員として手洗いの清掃や全校生徒へ歯磨きの呼び掛けなどの活動を積極的に行っている大輝君。幼稚園から始めた空手は初段の腕前で、得意な技は「組手の上段」だそうです。そんな大輝君の将来の夢は、レスキュー隊員になって災害や事故などの現場で、一人でも多くの命を守ること。以前

テレビで災害現場で人命救助をしている映像を見たのがきっかけでレスキュー隊員になりたいと思ったそうです。「将来はどんなレスキュー隊員になりたいですか」という質問には「力強く、どんな時も最後まで決してあきらめないようなレスキュー隊員になりたい」と、力強く話してくれました。

郷里の思い出通りふり向けば 昔を語る友は何處ぞ 長沼の岸辺にまでも蓮葉増え つゆの霧雨玉に受けいれし 早苗祭りに見知らぬ同志肩寄せし 話はずみてたのしき倍に 天を指し葵の花の咲き続く 腰痛われを励ますがごと 洋タンス開き戸引けば黒ネクター 亡夫七回忌忘れませんと 友の家久びさに訪えば庭先に 茶ごみなつかし一つふくみぬ 庭先の八つ手に止まる青蛙 水かけやれば嬉しげな顔 老いぬれば足腰病むも詮なしと 堆肥を軽く一輪車押す 鋭く鳴きて縄張り知らずか百舌の声 草引くわれに山より聞こゆ 稲作を守り続けて来しわれは 使はぬハウスに空しく佇てり

- 吉田 まさよ (迫)
- 伊藤 泰子 (迫)
- 及川 ツギ子 (中田)
- 熊谷 タへ子 (中田)
- 熊谷 てる子 (中田)
- 遠藤 敦子 (中田)
- 小野寺 典子 (中田)
- 千葉 源治 (中田)
- 石川 忠子 (石越)
- 熊谷 ふおこ (石越)

文芸 短歌

作品募集! ●9月号は俳句・川柳です。住所、氏名、電話番号を記入し、8月10日までご応募ください。なお作品にはすべてかなを振ってください。●応募者多数の場合は抽選で掲載します。



市民の広場のコーナーでは、掲載を希望する人や情報を募集しています。 広報広聴係まで情報をお寄せください。 〇総務部市長公室広報広聴係 〇987・0511 登米市迫町佐沼字中江二丁目6番地1 ☎0220(22)2090 FAX0220(22)9164 Eメール koho@city.tome.ny.nippon

市民の広場の保護者名は、取材時に申し出のあった人の名前を掲載しています。

8月のパソコン相談室

❖パソコン教室

①地図のついた案内状を作成してみませんか。

【日時】 8月11日(火) 午前10時～正午
8月14日(金) 午後7時～9時

②会計報告書を作成してみませんか。

【日時】 8月18日(火) 午前10時～正午
8月21日(金) 午後7時～9時

①②共通事項

【場所】 迫にぎわいセンター
【受講料】 2,000円
【申込方法】 電話
【申込期限】 受講日前日まで

❖無料相談室

【日時】 8月23日(日) 午前10時～正午
【場所】 石越公民館
【申込期限】 5日前まで

❖出前コース

都合の良い時間に合わせて、あなたの自宅にパソコンを持参して相談に応じます。
【料金】 1コース5,000円(4時間)
【申し込み・問い合わせ】 NPO法人パソコン・ネット・みやぎ ☎ 0220 (21) 5262



在宅心身障害児者ピクニックのご案内

野外活動を通して仲間づくりや情報交換などを行います。地域ボランティアの皆さんと一緒に、楽しい一日を過ごしませんか。
【日時】 9月13日(日) 午前10時～午後2時
【場所】 中田ふれあい中央公園(市役所中田庁舎前)
※雨天時は、中田庁舎隣の中田農村環境改善センターで行います。
【内容】 カラオケ、ゲーム大会

(ボーリング・輪投げなど)、綿あめやかき氷も準備しています。
【参加対象】 市内に在住する心身に障害を持っている人とその家族。
【参加費】 1人=300円
【その他】 ①18歳未満の人の参加の場合は、できるだけ保護者同伴でお願いします。
②現地集合・解散となりますので交通手段のない人は、事前に社会福祉協議会に相談ください。
③当日の昼食(おにぎり、豚汁ほか)は、主催者側で用意します。
【申込期限】 9月1日(火)
【申込方法】 電話
【申し込み・問い合わせ】 市社会福祉協議会 本部地域福祉課 ☎ 0220 (21) 6310



県労働委員会による個別労使紛争解決あっせん

解雇、雇い止め、セクハラ、いじめなど個々の労働者と使用者との間の紛争について、公益・労働者・使用者を代表する3人のあっせん員が、当事者間の話し合いを取り持つなど、紛争の解決に向けたあっせんを行っています。費用は無料です。気軽にご相談ください。
【問い合わせ】 県労働委員会 ☎ 022 (211) 3787

ときめき市民コンサートチケット発売

財団法人登米文化振興財団では事業の柱のひとつとして、市民手作り事業「ときめき市民コンサート」を開きます。「市民の音楽活動の発奮剤に」と、登米市誕生を機に平成17年度からスタートしたコンサートです。市民有志で構成する「とめ市民

合唱団」が、3カ月間にわたる練習を重ねて晴れの舞台に立つ市民手作りイベントです。
【日時】 9月22日(火・国民の休日) 午後2時～(午後1時30分開場)
【場所】 登米祝祭劇場 大ホール
【入場料】 前売り 大人=1,000円(当日=1,300円)、高校生以下=無料(要整理券)
【出演】 とめ市民合唱団
ゲスト=仙台チェンバーアンサンブル(ヴァイオリン、チェロ、フルート、クラリネット、打楽器、ピアノ、歌の7人編成)
【問い合わせ】 登米祝祭劇場 ☎ 0220 (22) 0111



第4回みんなの家夏祭り開催

毎年恒例の「みんなの家夏祭り」。小さい子どもからお年寄りまで楽しんでもらえるように、今年もがんばります。ぜひおいでください。
【日時】 8月7日(金) 午後5時～8時
【場所】 みんなの家(中田町宝江新井田字並柳前55番地)
【内容】 和太鼓、民謡、舞踊、屋台(焼きそば、ビール、駄菓子、かき氷など)
【問い合わせ】 小規模多機能介護施設「みんなの家」 ☎ 0220 (34) 7464



第17回宮城シニア美術展 作品募集のお知らせ

【募集対象】 日本画・洋画・書・写真・工芸の5部門
【テーマ】 自由
【応募資格】 県内在住の60歳以上のアマチュアの人
【申し込み】 部門ごとに応募規定がありますので、詳細についてはお問い合わせください。
【出展料】 500円
【申込期限】 10月30日(金)
【展示期間】 12月3日(木)～6日(日) 午前10時～午後4時30分(最終日は午後3時まで)
【展示会場】 宮城県美術館 県民ギャラリー
【入場料】 無料
【問い合わせ】 県社会福祉協議会 いきがい健康課 ☎ 022 (223) 1171



裁判所からのお知らせ

8月の広報テーマは「面会交流～家庭裁判所における手続き～」です。詳しくは、最高裁ウェブサイトをご覧ください。
【問い合わせ】 ▶仙台地方裁判所事務局総務課 ☎ 022 (222) 6115 ▶仙台家庭裁判所事務局総務課 ☎ 022 (222) 4165
【URL】 <http://www.courts.go.jp/>

石油直圧式給湯機の点検のお願い

【内容】 過去に製造したTOTO製石油直圧式給湯機の一部部品の不具合により油漏れが発生し、使用時ごくまれに給湯機内部で発火、機器および周辺部への延焼に至る可能性があることが判明し、無料点検を実施しています。下記の型式に該当する製品を使用

していて、点検がまだ済んでいない人は、無料で点検・部品交換を実施しますので、TOTO給湯機点検コールセンターにご連絡ください。
【製品名】 TOTO石油直圧式給湯機
【機種名】 「Hi-ACTY」と記載のシールが貼られているもの
【型式】 (先頭6桁が下記の6製品) RPE32K〇〇 RPH32K〇〇 RPE40K〇〇 RPH40K〇〇 RPE41K〇〇 RPH41K〇〇 ※〇〇の部分に英数字が続く場合もすべて対象製品です。
【製造年月】 1995年(平成7年)8月～1999年(平成11年)6月 ※本体に「点検済」シールが貼付されている場合、既に点検は完了しています。
【問い合わせ・連絡先】 給湯機点検コールセンターフリーダイヤル(料金無料) ☎ 0120 (444) 309 午前9時～午後5時30分(土・日曜日・祝日・夏季休暇・年末年始は除く) FAX 0120 (444) 786 (料金無料・24時間受け付け)
【URL】 <http://www.toto.co.jp/>

みやぎ県民大学参加者募集のお知らせ

南三陸志津川の豊かな自然の中で、楽しく活動してみませんか。
【開催日】 (4回実施)
①9月22日(火・国民の休日) 「ニュースポーツに挑戦」
②10月11日(日) 「秋の里山散策とキノコ採集」
③10月24日(土) 「志津川湾の養殖について」「海釣りを楽しもう」
④11月14日(土) 「海藻おしぼを作ろう」
【場所】 宮城県志津川自然の家・志津川湾・南三陸町野鳥の森・南三陸町自然環境活用センター
【対象】 成人(4回参加できる人)
【募集人数】 30人
【募集期間】 8月1日(土)～31日(月)

【参加費】 無料(ただし、保険代、活動材料費として1,500円程度必要になります。)
【申込方法】 電話、ファクシミリ、電子メール
【申し込み・問い合わせ】 県志津川自然の家 ☎ 0226 (46) 9044 FAX 0226 (46) 9045 ✉ szseinn@pref.miyagi.jp

登米祝祭劇場 8月のイベント情報

◆中津山公民館写真教室 作品展
【日時】 8月1日(土)～28日(金)
【場所】 レストラン蓮房
【入場料】 無料
【問い合わせ】 登米祝祭劇場 ☎ 0220 (22) 0111
◆第7回祝祭お祭り広場
【日時】 8月22日(土) 午後4時～
【場所】 小ホール
【入場料】 無料
【問い合わせ】 登米祝祭劇場 ☎ 0220 (22) 0111
◆シネマ歌舞伎 人情断文七元結
【日時】 8月25日(火) ①午後1時～ ②午後3時30分～
【場所】 大ホール
【入場料】 大人1,500円 小・中学生・高校生1,200円
【問い合わせ】 シネマ歌舞伎上映「宮城の会」事務局 ☎ 022 (261) 0100
◆親子映画会「河童のクゥと夏休み」
【日時】 8月29日(土) ①午前10時～ ②午後1時～
【場所】 大ホール
【入場料】 無料
【問い合わせ】 市視聴覚センター ☎ 0220 (22) 5219
◆H@!FMプレゼント フォークの花道2009
【日時】 8月29日(土) 午後4時30分～
【場所】 小ホール
【入場料】 1,000円
【問い合わせ】 (株)登米コミュニティエフエム ☎ 0220 (23) 7371



「河川愛護月間」 絵手紙の募集

「河川愛護月間（7月）」における広報活動の一環として、また河川愛護の意識を高めるため、川にちなんだ絵手紙を募集します。

【募集内容】

▶「川遊び～川での思い出・川への思い～」をテーマに、絵と文章を組み合わせて描いた絵手紙（官製はがきサイズ）を作成してください。

▶デザイン、彩色、画材は自由です。（写真は出品できません）

【応募資格】 河川愛護月間の趣旨に賛同し、絵手紙を作成できる人なら、どなたでも結構です。

【応募方法】 応募作品の裏面に、氏名・住所・電話番号・学校名と学年（小中高生のみ）・一般の人は年齢を記入の上、郵送してください。

【応募期限】 9月24日（木）必着

【その他】

▶作品の使用・著作権は、国土交通省に帰属します。

▶作品は未発表のオリジナル作品に限り、一人1作品とします。

▶応募作品は返還しません。

【申し込み・問い合わせ】

国土交通省河川局治水課内
「河川愛護月間」絵手紙募集係
〒100-8918
東京都千代田区霞が関2-1-3
☎ 03 (5253) 8111

三陸道維持出張所からの お知らせ

三陸道維持出張所では、三陸縦貫自動車道「鳴瀬奥松島IC～登米IC」までの約40kmを担当しています。道路の維持管理をはじめ、道路占用などの各種受け付けや道路に関する意見・苦情相談など、住民の皆さんの総合窓口としての役割を担っています。

最近、故障車（ガス欠やパンク）や落下物が多く、通行の支障となっています。通行の際は、ガソリンの量やタイヤの空気圧の点検はもちろんですが、荷台から荷物などの落下

がないように、道路に入る前に再度荷台の点検をしてください。

また、過積載による通行は、道路の構造に与える影響が大きく、疲労損傷の原因となります。過積載防止にご協力をお願いします。故障の際は三角表示板を後方に表示し、三陸道維持出張所または県警高速隊へ連絡願います。

【問い合わせ】

国土交通省 東北地方整備局
仙台河川国道事務所
三陸道維持出張所
☎ 0225 (96) 7651

むかしをたんけん！ こどもの世界

現代の子どもから、昔子どもだった大人まで、おじいさん・おばあさんには懐かしい、お父さん・お母さんには思い出のいっぱい詰まった、子どもたちには歴史の中から新しい発見が見つかる、それぞれの世代が楽しめる展示です。

【日時】 ～8月30日（日）

午前9時30分～午後5時
※休館日は毎週月曜日（祝日は除く）

【場所】 東北歴史博物館
（多賀城市高崎1-22-1）

【入場料】 一般＝500円
シルバー＝400円
高校生＝200円
小・中学生＝100円
※シルバーは、昭和19年12月31日以前生まれの人

【問い合わせ】 東北歴史博物館
☎ 022 (368) 0106

エコdeスマイル コンテスト募集

増加傾向にある宮城のCO₂排出量を減らすため、地球の温暖化対策の取り組みを公募し、それらを広く紹介することで、温暖化防止の輪を広げることが目的のコンテストです。

【募集する取り組み】

- ①個人や家庭で創意工夫をこらした省エネ活動
- ②地域の特性や特産物を生かした

CO₂ 排出量削減につながる活動
③地域の人や団体と協力しながら行っている、エコな活動

【申込方法】

エントリーシート（ホームページからもダウンロード可）に必要事項を記入の上、参考資料と一緒に郵送・電子メール・ファクシミリのいずれかの方法で申し込みください。

【申込期限】 9月10日（木）必着

【申し込み・問い合わせ】

ストップ温暖化センターみやぎ
〒981-0933
仙台市青葉区柏木1-2-45
フォレスト仙台5階
（財）みやぎ・環境とくらし・ネットワーク（MELON）内
☎ 022 (301) 9145
FAX 022 (219) 5713
✉ stop_gw@miyagi.jpn.org

車の不正改造は犯罪です

交通量の多い地域における自動車の排出ガス、騒音などによる環境の悪化が深刻な社会問題となっています。中でも特に、安全を脅かし、他人に迷惑をかける不正改造車の排除が求められています。

◆不正改造車事例

- ▶窓ガラスへの着色フィルムの貼り付け▶方向指示器などの灯火類の灯光の色を変更▶消音器（マフラー）の切断、取り外し▶タイヤやホイールの車体外へのはみ出し▶突入防止装置（リアバンパー）の切断、取り外しなど

国土交通省では、このような状況を改善するため、今年度も関係省庁、自動車関係団体などと協力して、全国的に不正改造車排除のための活動に取り組みます。皆さんもぜひ、不正改造防止についての理解を深め、その排除にご協力ください。

【不正改造に関する情報・相談・問い合わせ】

東北運輸局宮城運輸支局
検査・整備・保安部門
☎ 022 (235) 2513



とめ合庁「軽トラ市」開催

「軽トラ市」は軽トラック・軽ワゴン車を販売台・直売所として、新鮮な野菜や農産加工品・花類などを販売するものです。市内の農家や生産組織・農産加工者に対し、地場産品の直売の機会を提供するとともに、地域の皆さんに、よりいっそう地場産品について知ってもらうことが目的です。皆さん気軽においでください。

【日時】 毎月第1・第3金曜日
午前11時～午後1時

【場所】 登米合同庁舎南側駐車場
（旧テニスコート）
※雨天時は、庁舎1階駐車場

【問い合わせ】

宮城県東部地方振興事務所
登米地域事務所農業振興部
地域調整班
☎ 0220 (22) 3535



忘れていませんか！

とめつとマネー プレミアム

使用期間は
8月31日（月）まで

4月に販売したプレミアム付き商品券は、8月31日を過ぎると使用できなくなります。取り扱い店で早めにご使用ください。

【問い合わせ】 登米中央商工会
☎ 0220 (22) 3681

登米祝祭劇場開館15周年記念 第7回ミュージカル公演

ドリーム☆キッズ

ソラ 宇宙シドレッツ！

いちばん星★み～つけた♪

●「ドリーム☆キッズ」

平成14年11月に結成し、今年で7回目の公演を迎えます。現在の団員は、市内の小中高生36人です。学校も年齢も違う仲間たちと1つの目標に向かい、楽しく練習しています。7回を数えてますますパワーアップした「ドリーム☆キッズ」のミュージカルをぜひご覧ください。

●ストーリー

親の転勤で転校することになったアカリ。友達にさよならを言えないでいるため、引っ越しの準備が少しも進まない。

母が見つけてくれた望遠鏡をのぞいていると、強い光に吸い込まれてしまう。着いた所は、いまにも消えそうな星“アンコロメダマ銀河 第7番惑星『UME』”。UMEの住人たちによると、この星を救えるのはアカリただ一人だという。

アカリは果たして、この星を救えるのか？そしてこの星の正体は・・・？

【日時】 9月12日（土）午後6時～（開場：午後5時30分）
13日（日）午後1時～（開場：午後0時30分）

【場所】 登米祝祭劇場

【入場料】 大人＝1,000円（当日券は1,200円）
大人、小・中・高校生ペア＝1,300円（前売りのみ）
小・中・高校生＝500円 未就学児＝200円

【問い合わせ】 登米祝祭劇場 ☎ 0220 (22) 0111



国民年金だより

これから国民年金を受けようとしている60歳以上65歳未満の人へ

◆老齢基礎年金の年金額を増やすことができます

65歳から受け取る老齢基礎年金は、20歳から60歳までの40年間（480カ月）保険料を納付すると満額となり、年額792,100円（平成21年度）を受け取ることができます。

現在の様な基礎年金の制度ができる昭和61年3月以前のサラリーマン世帯の専業主婦や、平成3年3月以前の学生については、国民年金への加入には本人の申し出が必要でした。国民年金に加入していなかった期間、または事情により国民年金保険料を納められなかった期間は、それに応じて年金額も少なくなります。

未加入や未納、免除により老齢基礎年金が満額に満たない場合、国民年金には申し出により60歳から65歳未満の5年間に、保険料を納めることで老齢基礎年金を増やすことができる「任意加入制度」があります。

国民年金の保険料は、月額14,660円（平成21年度）です。保険料の前払いにより割引される前納制度もあります。納付方法は原則として口座振替を利用していただくこととなります。任意加入できるのは、申し込みのあった月からです。任意加入の申し込みは、各総合支所市民福祉課の国民年金担当窓口で受け付けをしています。

※次のような人は、任意加入できません

- ・すでに老齢基礎年金が満額の人
- ・すでに老齢基礎年金を繰り上げて受給中の人
- ・厚生年金、共済組合に加入中の人

国民年金の付加保険料で老齢基礎年金を割り増しに

自営業者などの人が老後の年金を増やすしくみのひとつとして、保険料を割り増しにして納める「付加年金」があります。

国民年金の第1号被保険者・任意加入被保険者が定額保険料（月額14,660円）に付加保険料（月額400円）をプラスして納付すると、納付月数に応じて老齢基礎年金に付加年金が上乘せられます。

付加年金は「200円×納付月数」で計算されるので、2年以上年金を受給すると支払った額以上に受け取れる有利なしくみになっています。

付加保険料の納付は、申し込みのあった月からになります。

付加保険料の申し込みは、各総合支所市民福祉課の国民年金担当窓口で受け付けをしています。

【問い合わせ】

市民生活部国保年金課 ☎ 0220 (58) 2166
古川社会保険事務所国民年金業務課 ☎ 0229 (23) 1203

トレーニングルーム利用者講習会

◆なかだアリーナ

【講習会日時】
8月21日（金）午後7時～
【定員】 50人（要予約）
【受付開始】 8月4日（火）
【申し込み・問い合わせ】
なかだアリーナ
☎ 0220(34)7302

◆とよま蔵ジウム

【講習会日時】
9月8日（火）午後7時～
【定員】 20人（要予約）
【受付開始】 8月25日（火）
【申し込み・問い合わせ】
とよま蔵ジウム
☎ 0220 (53) 1155



「アルコール家族教室」のお知らせ

飲酒の問題で悩んでいる家族、アルコール依存症について詳しく知りたい家族が対象です。プライバシーは守られますので、安心してご相談ください。

【8月の相談日】

期日	事業名	予約先電話番号
19(水)	アルコール家族教室	0220 (22) 6118

【相談料】 無料

【会場】 東部保健福祉事務所登米地域事務所

【注意事項】 必ず予約が必要です。日程など変更する場合がありますので、予約の際に電話で確認してください。

【その他】 保健師による相談も随時受け付けしています。

【問い合わせ】

県登米保健福祉事務所
母子・障害班
☎ 0220 (22) 6118

社会保険相談所開設

健康保険、厚生年金保険、国民年金など社会保険の全般についての相談に応じます。

【8月の開設日】 8月14日（金）

【時間】

午前9時10分～正午
午後1時～3時30分

【場所】 迫公民館

【問い合わせ】

古川社会保険事務所
☎ 0229 (23) 1203

白鳥スマイルキッズデー参加者募集

親子で体験保育ができます。

【日時】 8月20日（木）
午前9時30分～11時

【場所】 白鳥保育園（南方町）

【対象者】 1歳～就学前の児童

【内容】 プール・おだんご遊び

【申込方法】 電話

【申し込み・問い合わせ】

白鳥保育園
☎ 0220 (58) 2681
※随時、受け付けしています。

佐沼警察署、登米警察署からのお知らせ

県公安委員会から、住民の意見を警察業務運営に反映させ、より地域に密着した警察活動を実現するため、地域住民の代表として下記の皆さんが警察署協議会委員に委嘱されましたので、ご紹介します。

【佐沼警察署協議会委員】

沼田 愛子さん（迫）
小野寺 智子さん（迫）
伊藤 正宏さん（迫）
白旗 宏喜さん（中田）
岡田 忠勝さん（米山）
佐藤 進さん（南方）
佐藤 一男さん（南方）
佐々木 圭一さん（石越）

【登米警察署協議会委員】

須藤 勝利さん（登米）
中野 良江さん（登米）
高橋 信孝さん（東和）
佐々木 初男さん（豊里）
西條 孝一さん（津山）

【問い合わせ】

佐沼警察署警務課
☎ 0220 (22) 2121
登米警察署警務課
☎ 0220 (52) 2121

NTT東日本発行の電話帳を配達・回収します

NTT東日本宮城支店では、8月中に順次、新しい電話帳（21年9月発行）を各家庭・事業所へ届けます。

その際、現在お使いの電話帳は、新しい電話帳と取り替えますので、配達員へお渡しください。

なお、配達員に古い電話帳を渡せなかった場合、後日改めて回収に伺いますので、タウンページセンタまでご連絡ください。

【問い合わせ】

タウンページセンタ
☎ 0120 (506) 309

とよま明治村夏まつり開催のお知らせ

大人も子どもも楽しめる祭りです。ぜひおいでください。

【日時】 8月8日（土）
午後1時～9時

【場所】 登米公民館駐車場特設会場
※雨天時は、公民館大集会室で行います。

【内容】

◆お笑いLIVE&サイエンスSHOW（2回公演）
①午後1時30分～3時
②午後5時～6時30分
〈出演者〉
▶「笑っていいとも」でおなじみ渡辺直美さん
▶登米町出身者の吉本若手コンビ「メメ」

▶おもしろサイエンスショー 阿部清人さん

◆野外映画上映会 午後7時～
名探偵コナン最新作
「名探偵コナン 漆黒の追跡者」

◆餅つき実演

◆よさこい演舞

地元チーム「とよま舞心」の演舞

【当日駐車場】 登米総合支所前
登米体育館（とよま蔵ジウム）前

【問い合わせ】

みやぎ北上商工会登米支所
☎ 0220 (52) 2259

石ノ森章太郎ふるさと記念館友の会からのお知らせ

毎年恒例の夏祭りを開催します。気軽においでください。

【日時】 8月23日（日）
午後2時30分～9時

【会場】 石ノ森章太郎ふるさと記念館駐車場内

【内容】

仮面ライダーよさこいバージョンコンテスト、盆踊り、民族芸能、※豪華景品によるお楽しみ抽選会もあります。

【問い合わせ】 石ノ森章太郎ふるさと記念館友の会事務局

☎ 0220 (35) 1099

～地デジいろは塾～



※アナログテレビをご覧のみなさんにちょっと質問！

画面の右上にうっすらと出ている『アナログ』という文字は何のためにあるのかご存じですか？

地デジのテレビでご覧の人は、画面の右上に『NHKG』や『TBC』などという文字が出ていることを確かめてください。これが確認できれば2011年のアナログ放送終了後も安心です。

『アナログ』の文字が出ていれば、「このテレビはいずれ映らなくなります。地デジの準備をお願いします」という警告を意味します。

調査によれば、せっかく地デジの受信機を持っているのに、アナログ放送を見ている家庭が予想以上に多いことが分かっています。原因の多くはテレビの操作ミスなので、正しく調整すれば地デジを見ることができます。しかし、「地デジを受信することができなくてアナログ放送を見ている」場合もあります。このときは何らかの対策が必要です。

【問合わせ】 地デジコールセンター ☎ 0570 (07) 0101

寄付・寄贈品

21年4月から6月までにいただいた市への寄付・寄贈品をご紹介します。皆さんの善意に感謝します。

申込者住所・氏名	寄付・寄贈品	寄付・寄贈目的
迫町 三愛ロジスティクス(株)迫営業所長 赤坂 浩仁様	子育て支援用図書(大型絵本6冊、しかけ絵本3冊ほか)計16冊	中田子育て支援センターで活用するため
東京都 西 弓枝様	現金50,000円	石ノ森章太郎ふるさと記念館・生家の維持管理に役立てるため
東和町 佐藤 孝様	冷蔵庫 1台	東和総合運動公園クラブハウスで活用するため
迫町 佐沼中央商店会 会長 高橋 文敏様	錦鯉 1匹	迫庁舎前の池へ放流し、市民の憩いの場に役立てるため
東和町 佐藤 淳様	災害時用飲料水864本(500ml 24本×36箱)	錦織地区防災対策のため
米山町 代表発起人(株)浅野工務店代表取締役 浅野 雅光様 ほか17社	物品販売用ハンディターミナル一式	道の駅米山の開店記念品として
迫町 (株)登米村田製作所 取締役工場長 佐藤 友春様	展示用水槽セット 1基	伊豆沼・内沼サンクチュアリセンターへ
仙台市 池田 正吾様 池田 英樹様	山林 2筆 28,236㎡	市の林業振興のため
迫町 新田婦人会 会長 高橋 信子様	業務用油だき可搬形ヒーター 1台	新田公民館で役立てるため
登米市 匿名希望者様	図書232冊(文学全集、現代日本の美術、その他単行本) プロジェクター1台、スクリーン1基	中津山公民館図書などの充実のため

※広報への掲載を希望されない寄付・寄贈者については、掲載しておりません。

【問い合わせ】 総務部総務課 財産係 ☎ 0220 (22) 2091

10周年記念 登米市絵本原画展

【日時】 9月3日(木)～9月6日(日) 午前9時30分～午後4時 ※3日のみ午前10時開館

【場所】 登米祝祭劇場(水の里ホール)小ホール

【入場料】 無料

【イベント内容】

1. 展示作品 石倉欣二作・絵 『ねこのゴンサ』『人魚姫』
2. おはなし会 午前の部:10時15分～ 午後の部:3時～
3. よい絵本の展示 宮城県図書館選定図書=150冊程度
4. 「登米市絵本原画展」10周年記念事業

9月6日(日)

①記念式典 午前9時30分～

②記念講話=絵本作家:石倉欣二さん 午前10時～ (講話後、午前11時からサイン会を行います)

【問い合わせ】

迫図書館 ☎ 0220 (22) 9820

登米図書館(登米公民館内) ☎ 0220 (52) 2316

10周年記念
登米市絵本原画展
2009年9月3日(木)～9月6日(日)
★開館時間/午前9時30分～午後4時(3日は午前10時開館)
登米祝祭劇場(水の里ホール)小ホール 入場無料
展示作品
石倉欣二作・絵『ねこのゴンサ』文・絵『人魚姫』

おはなし会
日時/9月3日(木)～9月6日(日)
午前の部 午前10時15分から
午後の部 午後3時から
※開館時間(9月3日)午前10時開館

よい絵本の展示
日時/9月3日(木)～9月5日(土)
午前9時から
※9月3日(木)午前10時から

10周年記念事業
日時/9月6日(日)
9:30から 記念式典
10時から 記念講話 絵本作家 石倉欣二先生
11時から ワン会 絵本作家 石倉欣二先生

主催/登米市健康推進課 登米市図書館 登米市生涯学習課
主幹/登米市健康推進課長 登米市図書館長 登米市生涯学習課長
企画/株式会社 小樽書房、サニーエコー(株)印刷局(株)印刷局、登米市文化振興財団
協賛/尾花川・アール・クラブ、尾花川インズクラブ、尾花川会、登米市会
お問い合わせ/登米市生涯学習課 ☎ 0220-22-9820 FAX 0220-21-8919 登米市健康推進課 ☎ 0220-52-2316 FAX 0220-52-3857

第1期

環境教育リーダー育成講座

参加者大募集!

宮城教育大学の先生をはじめとする専門家の皆さんを講師として、地域や職場で、環境学習活動や環境保全活動を率先して行うための知識や方法を学びます。

環境について興味のある人は、受講してみませんか。

【日時】 9月29日(火)～22年1月19日(火) 午後7時～8時30分

【内容】

- ▶自然とのふれあい(植物観察や野鳥観察)
- ▶クリーンセンターなどの施設見学
- ▶家庭でできる省エネ行動のお話
- ▶環境教育などのお話



【応募資格】

- ①市内に在住している20歳以上の人
- ②身近な環境や環境保全活動に関心があり、講座終了後、地域や職場で環境活動や環境保全活動を率先して行える人

【定員】 20人(先着順)

【参加料】 無料

【申込方法】 各総合支所地域生活課に備え付けの申込書(市ホームページからもダウンロード可)に必要事項を記入の上、電話、ファクシミリ、電子メールのいずれかでお申し込みください。

【申込期限】 8月3日(月)～9月18日(金)

※詳細は、受講決定の通知とともに受講生にお知らせします。

【申し込み・問い合わせ】 市民生活部環境課 環境政策係

〒987-0401 登米市南方町新高石浦130番地

☎ 0220 (58) 5553 FAX 0220 (58) 3345

✉ kankyo@city.tome.miyagi.jp

【URL】 <http://www.city.tome.miyagi.jp/kankyo/>

新・農業委員が 選任されました



西條 昇平さん
団体推薦 南三陸農協

南三陸農協推薦の農業委員・山内文雄さんが退任され、後任として6月29日に西條昇平さんが選任されました。

新型インフルエンザ24時間 対応窓口の休止について

県では、7月18日から「新型インフルエンザ24時間対応窓口」を休止しています。

なお、登米保健所の発熱相談センターは、平日のみ(午前8時30分～午後5時)で継続しています。また、市の相談窓口は、これまでどおり継続します。新型インフルエンザに関して心配なことがあれば、電話でご相談ください。

【問い合わせ】

市民生活部健康推進課
健康推進係

☎ 0220 (58) 2116



お知らせの 問い合わせ先

登米市役所	☎ 0220 (22) 2111
迫総合支所	☎ 0220 (22) 2213
登米総合支所	☎ 0220 (52) 2111
東和総合支所	☎ 0220 (53) 4111
中田総合支所	☎ 0220 (34) 2311
豊里総合支所	☎ 0225 (76) 4111
米山総合支所	☎ 0220 (55) 2111
石越総合支所	☎ 0228 (34) 2111
南方総合支所	☎ 0220 (58) 2111
津山総合支所	☎ 0225 (68) 3111

8月の納税

市県民税	2期
国民健康保険税	3期
介護保険料	3期
後期高齢者医療保険料	2期

納期限 8月31日(月)

忘れずに納めましょう

登米市のデータ

人口・世帯数

(平成21年6月末現在)

地区	世帯数	人口		
		男	女	計
迫	7,283	10,521	11,237	21,758
登米	1,807	2,596	2,871	5,467
東和	2,481	3,676	3,872	7,548
中田	4,644	7,912	8,337	16,249
豊里	2,014	3,339	3,497	6,836
米山	2,860	5,073	5,340	10,413
石越	1,574	2,751	2,862	5,613
南方	2,502	4,386	4,724	9,110
津山	1,212	1,885	2,029	3,914
合計	26,377	42,139	44,769	86,908

編集室から

▶友達や家族と海に行く機会が多いこの季節。皆さんはもう行かれたか?▶何事も楽しさと危険は隣り合わせ。わたしも以前海難事故の現場に遭遇したことがあります。緊迫した空気の中、必死に捜索する救助隊員や浜辺で見守る大勢の人。事故はちょっとした気の緩みから発生します。皆さんも事故に十分に注意して、家族や仲間と楽しい時間をお過ごしください。(猪股)

市からの お知らせ

市営住宅入居者募集

①市営住宅
◆津山横山本町住宅 9・10号
(津山町横山字本町121番地26)
募集戸数 2戸(2DK)
家賃月額 23,200円～34,500円
駐車場 あり

【募集対象者】
現に住宅に困っている世帯

【入居資格】
①入居収入基準が15.8万円以下であること(小学校就学前の子どものいる世帯、身体障害者、60歳以上の人は21.4万円以下)。
※収入基準の算出は、入居予定者の合計所得から世帯主以外の入居予定者一人につき38万円を控除し、12カ月で割った金額。
②同居する親族がいること(婚姻予定も可)。
※原則として単身での入居はできませんが、60歳以上の人(ただし、特例として平成18年4月1日現在で50歳以上の人も可)、身体障害者(1～4級)・精神・知的障害者の人は単身入居することができます。
③入居者全員に市税の滞納がないこと。

④現に市営住宅に入居している人は、申し込みできません。
⑤申込者または同居予定者が暴力団員でないこと。

【申し込み】 各総合支所地域生活課 産業建設係
※各住宅に重複して申し込みすることはできません。
【申込期限】
8月17日(月) 期限厳守
【問い合わせ】
建設部建築住宅課 住宅管理係
☎ 0220 (34) 2316



るるばパソコン講習会 受講生募集

南方住民情報センター「るるば」では、市民のIT(情報技術)向上を目的としてパソコン講習会を開催します。興味のある人はぜひご参加ください。

①パソコン入門講習(初心者向け)
【日時】 8月26日(水)～28日(金)
午後7時～9時
【場所】 南方住民情報センター「るるば」(市役所南方庁舎内)シアターホール
【内容】 パソコンを使うための基礎知識、電源の入れ方や切り方、マウス操作、文字入力などを中心に初心者向けの講習をします。
【受講資格】 市内に在住または勤務している人で、パソコンを使ったことがない人や使ったことはあるが操作方法を忘れてしまった人など(同一講習の経験がない人を優先)。

【定員】 18人(先着順)
【参加費】 1,000円程度(テキスト代)
【受け付け】 8月12日(水)
午前10時から電話受け付け開始
【申し込み・問い合わせ】
南方住民情報センター「るるば」
☎ 0220 (58) 5557
▶開館日=火曜～日曜日・祝日
午前9時～午後5時
▶休館日=月曜日(月曜日が休日の場合は、火曜日)



8月の 夜間相談窓口開設日

納税に関する相談に応じます。
【日時】 8月27日(木)
午後8時まで
【場所】 市役所迫庁舎1階 総務部税務課 徴収対策係
【問い合わせ】
総務部税務課 徴収対策係
☎ 0220 (22) 2169

市内で「空き巣」が 増えています

◆被害に遭わないために、次のことに注意しましょう。
▶わずかな時間の外出でも面倒がらずに、戸締りをしましょう
▶鍵を玄関周りに隠しておくのはやめましょう
▶防犯性能の高い錠(CP錠)に変えましょう
▶不審者を見かけたら警察に通報しましょう



市民プール 感謝祭のお知らせ

市民プール感謝祭として施設の無料開放を行います。
【日時】 8月30日(日)
午前10時～午後5時
【無料開放施設】
プール・トレーニングジム
※トレーニングジム利用の場合はシューズが必要です。
【対象者】
▶市内はもちろん、市外の人でも利用できます。
▶トレーニングジムの利用は満18歳以上に限ります。
【問い合わせ】 市民プール
☎ 0220 (22) 5492



アクアサバイバル 参加者募集

市民プール感謝祭の日に合わせて「アクアサバイバル」を開催します。運動不足解消やシェイプアップをしたい人、水中でのエアロビクスを体験してみませんか。
【日時】 8月30日(日)
午後1時30分～午後3時
【定員】 20人(先着順)
【内容】 アクアビクス(水中エアロビクス)を90分間ノンストップで行います。
【参加費】 500円
(参加者には、スポーツ飲料をプレゼント)

【申込方法】 参加費を添えて、直接市民プールの受け付けに申し込んでください。
【申込期限】 8月15日(土)
※定員になり次第、締め切ります。
【申し込み・問い合わせ】
市民プール
☎ 0220 (22) 5492

8月の 多重債務110番の日

借金問題はさまざまな方法により必ず解決できます。市の消費生活相談員が、借金・多重債務の相談に応じ、弁護士や関連部署などと連携しながら、多重債務の解消・債務整理後の生活再建を支援します。相談料は無料です。秘密は厳守されます。
一人で悩まず、ちょっと勇気を出して、まず相談をしましょう。
【日時】 ▶3日(月)、10日(月)、17日(月)、24日(月)、31日(月)
午前9時～午後8時
▶23日(日) 午前9時～午後5時
【相談電話番号】
☎ 0220 (34) 2308 ※直通
【場所】 中田庁舎2階
【問い合わせ】
産業経済部商工観光課 商業振興係
☎ 0220 (34) 2734



消費生活相談のお知らせ

市では悪質な販売など消費生活で困っている人の相談を行っています。市の消費生活相談員が弁護士や関係部署と連携し、問題解決のための

支援をします。相談は無料です。秘密は厳守されるので、安心してご相談ください。

①相談室での相談(随時)
【日時】 毎週月曜～金曜日(祝祭日は除く)
午前8時30分～午後5時
【場所】 中田庁舎2階
②出前相談(要予約)
【日時】 毎週金曜日
午前9時～午後4時
【場所】 市役所各総合支所
【予約先・問い合わせ】
消費生活相談室(中田庁舎2階)
☎ 0220 (34) 2308
産業経済部商工観光課 商業振興係
☎ 0220 (34) 2734



「道路ふれあい月間」 のお知らせ

毎年8月を「道路ふれあい月間」としてしています。道路はみんなのものです。道路に物を置いたり、ごみを捨てたりすると多くの皆さんが迷惑します。道路の役割や重要性をあらためて認識し、道路は広く、美しく、安全に利用するようにしましょう。
◆21年度「道路ふれあい月間」推進標語 最優秀賞
「また歩こう そんな気になる 道がいい」
【問い合わせ】
建設部土木管理課 管理係
☎ 0220 (34) 2365



ホテルニューグランヴィア 体感型 **ブライダルフェア** 8.23 SUN AM10:00～PM5:00 Bridal Fair
PM13:00～教会式/模擬挙式 チャペル「ルミエール」
デザートビュッフェ無料試食 14:00スタート!
デザートビュッフェは披露宴に組み込めるデザートメニュー、男女問わず人気のオプションメニューです。フェアでは、そのデザートとビュッフェをお二人に体感していただけます。お好きなお茶と共に、みなさまのリラックスタイムとして大好評のコーナーです。
フェアスケジュール 広告
10:00 フェアスタート
コーデ会場見学・和装+ドレス試着/ヘアメイク/ネイル体験/相談会
13:00 模擬チャペル挙式
13:30 フラワーシャワー
バルーンリリース体験
「森舞台挙式」映像公開
14:00 デザートビュッフェ
17:00 フェア終了
TEL.0220-22-8711 HOTEL NEW GRANVIA

お盆です! 準備はできてますか? 広告
お盆用品特売中!(提灯・お線香・etc)
42th Anniversary (株)国分や葬祭店
経済産業大臣認可 全葬連 宮城県葬祭業協同組合加盟店
http://www.zensoren.or.jp/ http://www.miyagi-sougi.com/
提携協力団体/COOPみやぎ生協・JP日本郵政グループ労組・宮交共済会・JAM・勾当台クラブ・etc
[本社] ☎42-2105 ◆米谷店ショールーム ◆葬祭会館元町ホール ☎53-2323 [登米店] ☎52-3906

◆お着物のお手入れお手伝いします◆ 広告
きものクリーニングキャンペーン! 留袖・訪問着 3,500円～ 8月1日(土)～9月30日(水)
～詳細につきましては、お問合せください～
成人振袖・成人紋付 ご用意はお済みですか? ご予約承っております。
貸衣裳の 綺羅々館 登米市迫町佐宿字中江5-3-3 ☎0220-22-1030
◆8月お盆休み/8月13日～16日◆ 営業時間/9:00～18:00 定休日/第1・3月曜日

一人で悩まずに相談を

8月の「こころの相談」

- 眠れない、気分が落ち込む、イライラする
- 家庭や職場、学校などで対人関係がうまくいかない
- 人との付き合いがおっくうだ
- お酒がやめられない
- 物忘れが気になる、認知症による問題行動でどうしたらいいかわからない
- 精神疾患を抱えている本人や家族、関係者など

相談は無料で、秘密は守られます。また、事前に申し込みが必要です。※居住地以外のところでも相談できます。

地区	日(曜)	場所	担当	申し込み電話番号
中田	12日(水)	中田保健福祉会館	カウンセラー	☎ 0220 (34) 2311
豊里	10日(月)	豊里健康管理センター	カウンセラー	☎ 0225 (76) 4113
米山	28日(金)	米山総合支所	精神保健福祉士	☎ 0220 (55) 2112
石越	6日(木)	石越総合支所	精神科医師	☎ 0228 (34) 2112
南方	18日(火)	南方保健センター	精神科医師	☎ 0220 (58) 2113
津山	18日(火)	津山ふれあいセンター	精神科医師	☎ 0225 (61) 5011

8月の休日当番医・歯科休日当番医

月日	休日急患当番医 ☎ 0220 (22) 2084 (医師会)	歯科休日当番医
8/9(日)	大坂医院 中田町 ☎ 0220 (34) 6625	フジ歯科クリニック 迫町 ☎ 0220 (22) 7751
16(日)	上杉皮膚科医院 迫町 ☎ 0220 (21) 1380	高橋歯科クリニック 迫町 ☎ 0220 (22) 7411
23(日)	おおともクリニック 津山町 ☎ 0225 (68) 3210	高橋歯科医院 登米町 ☎ 0220 (52) 3210
30(日)	島医院 南方町 ☎ 0220 (29) 6056	ホワイト歯科医院 迫町 ☎ 0220 (22) 8145
○診療時間 9:00~17:00 ○休日・夜間診療案内 ☎ 0229 (24) 2267 (24時間)		○診療時間 9:00~17:00 【問い合わせ】※月曜~金曜日(休日を除く) 市民生活部健康推進課 ☎ 0220 (58) 2116

※当番医は、変更になることがあります。各医療機関に確認の上、受診してください。

母子健康手帳の交付と妊産婦相談

毎週月曜日
8:30 ~ 11:30

母子健康手帳は原則として、住所地の総合支所市民福祉課健康づくり係で交付します。上記以外においでの際は、事前にご連絡ください。また、妊産婦の健康相談も行っています。気軽にご相談ください。電話での相談も、随時受け付けています。



大内 凛ちゃん (迫町鉄砲丁・丞さん)



伊藤 わかばちゃん (迫町坂戸・謙二さん)



阿部 芹奈ちゃん (迫町大綱南・貴裕さん)



浅野 花音ちゃん (迫町江合・政彦さん)



菅原 かさねちゃん (迫町三方島・和幸さん)



佐藤 侑くん (迫町鉄砲丁・直之さん)



佐々木 和佳ちゃん (迫町西表・博さん)



加藤 そらちゃん (迫町永田・篤さん)



武川 裕奈ちゃん (迫町駅前・吉孝さん)



鈴木 琉久斗くん (迫町永田・和人さん)

◇おわびと訂正
 広報とめ7月21日号に誤りがありました。おわびして訂正いたします。
 ・6ページ「ムシ歯のない子」
 【登米町入谷】
 (正) 芳賀大夢くん
 (誤) 芳賀大賀くん

※()内には申し出があった保護者の名前を掲載しています。



6月10日の3歳児健診(3歳6か月~7か月児)でむし歯がなかった子は、迫地区で16人中10人でした



大切な“いのち”を守るため 献血にご協力ください

8/1(土)	ロックシティ 佐沼ショッピングセンター ※骨髓バンクの登録も受け付けします	10:00~12:00 13:00~17:00	全血
7(金)	J A みやぎ 登米 迫本店 国立療養所東北新生園	10:10~12:00 14:00~16:00	全血
23(日)	ヨークベニマル 佐沼店	10:00~12:00 13:00~16:30	全血

【問い合わせ】市民生活部健康推進課 健康推進係 ☎ 0220 (58) 2116

障害者就業相談のお知らせ

【相談日時】8月25日(火)
 午前 ①9時30分~ ②11時~
 午後 ①1時30分~ ②3時~
 【場所】県東部保健福祉事務所 登米地域事務所
 【申し込み】予約制です。お住まいの町域の総合支所市民福祉課市民福祉係にお申し込みください。
 【問い合わせ】
 ▶福祉事務所生活福祉課 障害福祉係 ☎ 0220 (58) 5552
 ▶各総合支所市民福祉課 市民福祉係

エコドライブ、美しい環境とモビリティの楽しさを次世代へ。

5Seater — よりスポーティに、アクティブに。5人乗りツアラー、RST登場。

New **STREAM** 登場

RST 主要装備
 ●フロントグリル(メッシュタイプ) ●エアロリアンバー・6アンダーカパー
 ●大型テールゲートスロイラー ●17インチ軽量アルミホイール ほか
 (ハイマウント・ストップランプ内蔵)

型式:DBA-FN6 1.8 SOHC i-VTEC+PGM-FI
 5速AT+パドルシフト車/FF

212.0万円 ※1
 (消費税別) 2,019,048円

■プレミアムホワイトパール、プレミアムミスティックナイトパール、スーパープラチナメタリックは3,675万円高 (消費税別)

※1 価格は消費税込みの価格です。保険料、税金(消費税を除く)、登録などに伴う諸費用、リサイクル料金は別途必要です。■価格は標準工具・ジャッキ・スペアタイヤ付の価格です。■販売店でセットする付属品は別途です。価格には特別装備以外のメーカーオプション及びディーラーオプションの価格は含まれておりません。■車両本体のみでも購入できます。■詳しくは当店へお問い合わせ下さい。

HONDA
Honda Cars 迫 佐沼店
 TEL.0220(22)3390 ☎ 0120-339-063
 登米市迫町佐沼字梅ノ木5-1-3 ●営業時間 / 8:30~19:00 ●定休日 / 火曜日
 http://dealer.honda.co.jp/hondacars-hasama/
 E-MAIL : chasama.pmg17@honda-auto.ne.jp

厳選中古車展示中・全国からお車探しします!
Honda Cars 迫 佐沼店 中古車センター
 TEL.0220(21)0115
 登米市迫町佐沼字梅ノ木3-6-12 ●営業時間 / 9:00~19:00 ●定休日 / 火曜日

「登米市は自主財源を確保するため、広報とめに有料広告を掲載しています」

介護のことでお悩みの方、お気軽にご相談ください。

(株)宮城登米広域介護サービス

☎ (本社)0220-23-2345
 http://www.kaigoservice.co.jp

介護の仕事に興味のある方、介護の資格(ホームヘルパー2級)を取得したい方は左記までお気軽にお問い合わせください。

「登米市は自主財源を確保するため、広報とめに有料広告を掲載しています」



不動窯陶芸クラブ会長
佐々木 平雄さん

発足10年目を迎える不動窯陶芸クラブは、現在会員14人で楽しく陶芸活動を行っています。会員の平均年齢は高いですが、若い人などにも参加してもらい、お互いの活躍の場になればと思っています。



不動窯陶芸クラブ

(津山)

不動窯陶芸クラブは、平成11年に津山や近隣の陶芸愛好家を中心となり結成され、今年で設立10年目を迎えます。

クラブでは、道の駅もくもくランドでの展示販売や陶芸教室(上記写真)への運営協力をしているほか、平成12年には、クラブとして初めてアマチュア陶芸展へ出品。その後は、河北工芸展などへ毎年積極的に出品していています。設立10年目の今年は、これまでの軌跡をたどる記念事業を計画していて、津山地区文化祭(10月31日・11月1日)で、作品を一同に集めた「不動窯陶芸クラブ展」を開催する予定です。

【問い合わせ】

津山総合支所 地域生活課
☎ 0225 (68) 3112

歴史博物館

広報ミニ展示室 40

=仙北鉄道車両竣工図表=

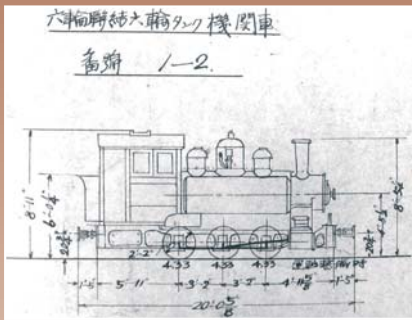

機関車の設計図面。1日から博物館で展示しています
大正時代、東北本線と連絡して米などの農産物の輸送や旅客輸送を目的に、築館—瀬峰—登米間を走り「軽便っこ」という愛称で親しまれていた仙北鉄道。大正10年10月の開通時には、機関車にアメリカ製の六輪連結タンク機関車、客車は日本車両製造株式会社のボギー並等車(並等30人、立席12人)などが使用されました。この車両竣工図表には、大正時代から廃線までの間使われてきた車両がまとめられていて、当時使用された車両を知ることのできる貴重な資料となっています。

混迷の時代を生きる

「命」の重さ

～私の取材ノートから～

平成21年度
人権を考える
講演会



講師 江川 紹子 さん

【プロフィール】1958年東京都杉並区生まれ。1982年早稲田大学政経学部卒業後、神奈川新聞社入社。1995年「菊池寛賞」受賞、1996年「編集者が選ぶ雑誌ジャーナリズム賞」受賞。坂本堤弁護士一家の拉致事件以来、オウム真理教問題にかかわり、一貫して「事実」を究明する。またその一方で、島原雲仙普賢岳の災害現場も取材するなど、多方面で活躍。現在、熊本日日新聞でコラム『江川紹子の視界良好』、受験ジャーナルで『新聞を読もう!』を連載中。TBS「サンデーモーニング」、テレビ朝日「やじうまプラス」などでコメンテーターを務める。

- 日 時 平成21年8月30日(日)
午後2時～※開場午後1時
- 場 所 登米祝祭劇場(大ホール)
- 入場料 無料(全席自由)※整理券必要
- 整理券 各総合支所窓口または市民生活部市民生活課で、8月3日(月)から配布しています(郵便では受け付けしません)。
- 内 容 フリージャーナリストの江川紹子さんが『混迷の時代を生きる命の重さ』～私の取材ノートから～と題して、時事問題をもとに人命や人権の尊重についてお話しいたします。
- 問い合わせ
市民生活部市民生活課
☎ 0220 (58) 2118 FAX 0220 (58) 3345



モバイルとめ
<http://www.city.tome.miyagi.jp/m/>



登米市メール配信サービス登録
tome@entry.mail-dpt.jp (携帯用)