

広報

とめ

ドキドキの入園式
歌にあわせて
みんなで遊戯ゆうぎできるかな

「元気いっぱい、南方幼稚園の入園式 (4/14)」

MAY 2008

5

No.75

主な内容

- ⊕ 特集「地上デジタル放送がやってくる」
- ⊕ 津山総合支所がまもなく開庁
- ⊕ 青少年海外派遣受入事業
- ⊕ 春の行政相談週間が始まります
- ⊕ 9町トピックス
- ⊕ 市民の広場
- ⊕ 市からのお知らせ・暮らしの情報
- ⊕ 市議会議員補欠選挙 (津山選挙区)

地上デジタルテレビ放送 = 「地デジ」ってなに？

現在、わたしたちの身近で使われている放送は、衛星放送と地上放送に分類されます。空に衛星を上げてほぼ全国をサービスエリアとして放送しているものを「衛星系の放送」と呼び、テレビ塔など地上に電波塔を作ってそこから電波を出して放送しているものを「地上系の放送」と呼んでいます。

地上デジタルテレビ放送とは、地上系のテレビ放送をデジタル方式を用いて放送するもので、現在の地上アナログテレビ放送は、2011年（平成23年）7月24日までに地上デジタル放送（略称で「地デジ」と呼ばれています。）に移行します。

現在市では、涌谷中継局（加護坊山）から地上デジタル放送の電波が出されており、エリア内の地域では、すでに地上デジタル放送を見ることができます。登米中継局・米川中継局は、2009年内に地上デジタル放送を開始する予定です。

今までのテレビと何が違うの？

■高品質の映像・音声が楽しめます！

デジタル放送では、今までの映像より、きめの細かい映像や迫力ある音響で楽しめるほか、アナログテレビ放送で起こった、雑音や映像画面が劣化したり、高い建物などの影響によって画像が2重3重に見えるゴースト障害がないので、いつでも最高の状態で映像・音声が楽しめます。



▲アナログ放送の場合、建物の影響などでゴーストが見えることがあります



▲デジタル放送ではゴーストのない鮮明な映像が楽しめます

■いつでも、暮らしに役立つニュースや天気予報などの情報が見れます！（データサービス）

データ放送とは、リモコンボタンを押すだけで、ニュースや気象情報など、暮らしに役立つ便利な情報を見たいときにいつでも見ることができるサービスです。

また、番組内容と連動しているデータ放送が行われている場合もあります。例えばドラマなら、番組を見ながらあらすじや登場人物を確認したり、スポーツなら、試合経過や選手紹介などを見たりすることができます。

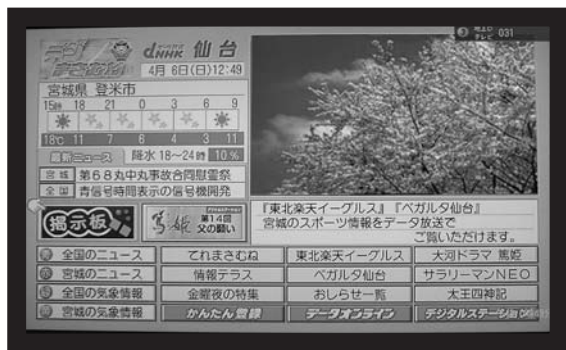

▲ボタン一つでいろいろな情報が楽しめます

■高齢者や障害のある人へのやさしいサービスも充実しています！（字幕サービス）

字幕放送とは、セリフやコメントを文字テロップで表示するサービスです。アナログテレビ放送の場合は、特別なアダプターが必要でしたが、デジタルテレビ放送では受信機の標準機能として字幕付きを楽しむことができます。

また、番組によっては生放送も字幕付きで楽しむことができます。



▲音声の他に字幕によって、より内容が分かります

特集 地上デジタル放送が やってくる！



あれっ、
うつらない?!

・・・とならないように、
今からご準備を！

2011年(平成23年)7月24日までに
今までのテレビ放送(地上アナログ)は終了し
地上デジタル放送に移行します

アンテナやテレビの接続は？

■屋根のアンテナでテレビを ご覧の人（戸建住宅など）

アンテナが向いている放送局がデジタル放送を開始すれば、ほとんどの場合、そのままデジタル放送を楽しむことができます。もし見えづらい場合は、アンテナの場所や高さを調節してみてください。そのほか、ブースタや分配器、ケーブルなどが古くなって見えづらくなることもありますので、その場合は一度お近くの電気屋さんに相談してください。

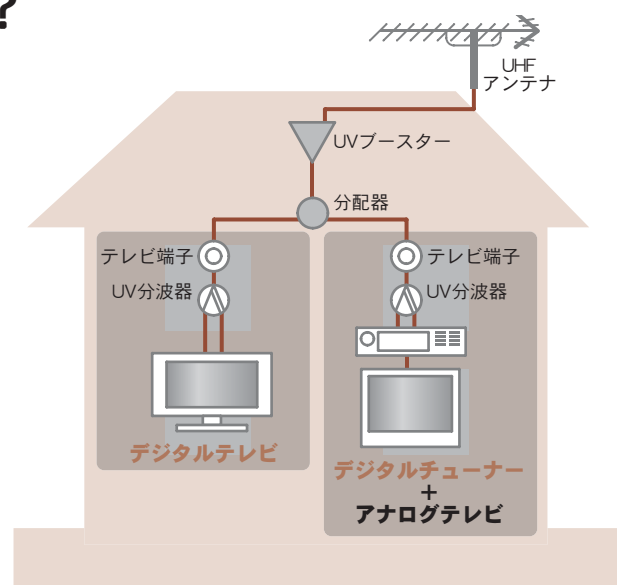

■共聴施設でテレビをご覧の人 （集合住宅、共聴地域など）

共聴施設自体（共同アンテナ設備）がデジタル放送に対応していないと、デジタルテレビを購入してもデジタル放送は映りません。

集合住宅などで共聴施設を使用している人は、共聴施設の管理者（大家さん、建て主さんなど）に確認してください。また、改修工事が必要となった場合は、管理者に相談して、改修工事のための対応を協議してください。

山間地などの難視聴地域で共聴施設を使用している人は、平成20年5月1日現在、共聴施設が地上デジタル放送に対応していません。共聴施設については、今後、施設管理組合ごとに改修工事のための対応について協議されることとなります。

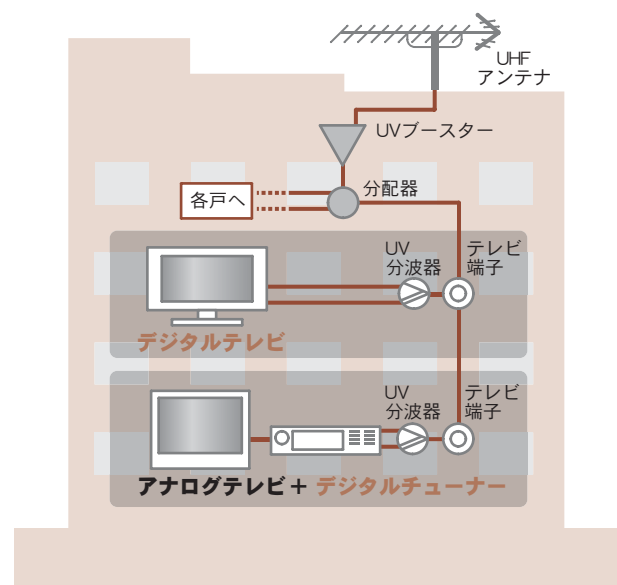

地デジ詐欺にご注意！

平成23年の地上アナログ放送終了間際には、改修工事が集中することが想定され、工事業者の手配が滞る恐れもあります。このようなことから、テレビ調査人や工事人を名乗る不正請求や郵便などによる振り込め詐欺（架空請求）事例が予想されます。地上デジタル放送に関する誤った情報や不十分な情報に基づく、関連商品・サービスを売りつける悪徳商法にご注意ください。

【問い合わせ】

総務省東北総合通信局放送課 ☎ 022 (221) 0700
（平日 8:30~12:00、13:00~17:00） <http://www.ttb.go.jp/>
市企画部 企画振興課 ☎ 0220 (22) 2147

現在使用中の周辺機器を確認してください

■アナログテレビ放送終了告知シール・地上デジタルチューナー搭載機器ロゴマーク

現在市販されているテレビや録画機器などで、アナログテレビ放送にしか対応していない機種には、左下のシールが貼られています。アナログテレビ放送終了後、テレビをご利用になる場合は、以下のいずれかの対応が必要となります（アナログテレビのほか、DVDレコーダー、ビデオレコーダー、パソコン、カーナビなどのアナログチューナーも使えなくなりますのでご注意ください）。なお、現在市販されているテレビや録画機器などで、地上デジタル放送に対応しているかどうかを見分けるためには、右下のマークを目印にしてください。



このシールが張ってあるものは、そのままでは地上デジタル放送は見るできません。



機種や特徴がいろいろあります。詳しくは販売店でお確かめください。

視聴するにはどうしたらよいの？

テレビを買い換える

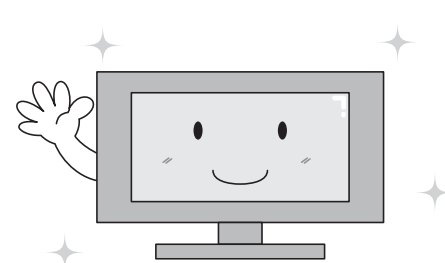

現在アナログテレビを使っている人は、地上デジタル放送対応テレビを購入すれば、きれいなハイビジョンや便利なデータ放送などのデジタル機能を楽しめます。テレビによって、機能、特徴等が異なりますので、詳しくは店頭でご確認ください。

デジタルチューナーを買い足す

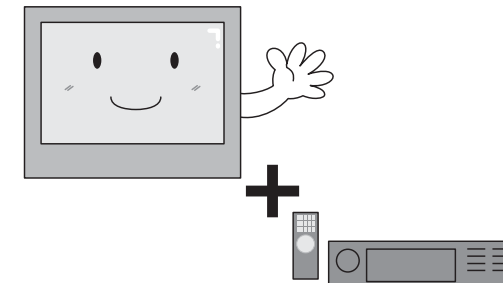

現在お使いのアナログテレビを、アナログ放送終了後もそのままお使いになる場合は、デジタルチューナーを買い足す必要があります。なお、お使いのテレビやチューナーの種類によっては、ハイビジョン放送や一部のデジタル機能をお楽しみいただけない場合があります。

■地上デジタル放送は、UHFアンテナで受信されます。登米市の場合、ほとんどのご家庭でUHFアンテナを設置されていると思われませんが、設置されていない場合は、UHFアンテナを新たに設置する必要があります。地上デジタルテレビ放送と現行の地上アナログテレビ放送の受信方向が異なる場合は、アンテナの増設などが必要となります。

登米市津山総合支所

まもなく開庁

木の香り漂う行政サービスの拠点として、業務開始は5月7日から



待望の新庁舎完成

平成19年10月から建設が進められてきた『登米市津山総合支所』が完成しました。

この庁舎は、昭和36年から46年間使用され、老朽化した前庁舎に代わり建設されたもので、建設に当たっては、市民検討委員会の意見を参考に計画し、同敷地内に建設が進められてきたものです。

工事期間中は、総合支所の業務機能が分散し、利用者皆さんに大変ご不便をお掛けしましたが、新庁舎では、1階事務スペースにすべての課が設置され、分かりやすい行政サービスの提供を目指します。

木の温かさが随所に

新庁舎の特徴として、耐震構造や、高齢者や障害者に優

しいバリアフリーはもちろんのこと、庁舎内のいたるところに、地元産の杉や間伐材を利用した矢羽板を使用し、木の香りや温かさが感じられ、親しみがもてる設計となっています。

庁舎は2階建てで、1階は、市民福祉課や地域生活課などの事務スペースのほか、相談室、ホール、多目的トイレなどがあり、2階には、会議室、書庫、更衣室などが配置されています。また、周辺の駐車場などについては、平成20年度に整備が予定されています。

新庁舎での業務については、5月の連休に書類や情報機器などの引越作業を行いますので、5月7日（水）から開始される予定です。

【問い合わせ】

津山総合支所
☎0225(68)3111

津山総合支所 新庁舎概要

住所
〒989-4701
登米市津山町柳津字本町218番地

敷地面積
25,062平方メートル

延床面積
591.70平方メートル

(1階 401平方メートル、2階 188平方メートル)

庁舎内配置 1階

- ①市民福祉課 ☎0225-68-3113
- ②地域生活課
地域係・産業建設係
☎0225-68-3112

2階

会議室

津山ふれあいセンター脇に完成した 津山総合支所



▲2階 会議室 木材が多く使われ落ち着いた雰囲気となっています



▲1階 多目的トイレ ベビーベッドも設置されています



▲1階 事務スペース カウンターには矢羽板が使われています

津山総合支所平面図

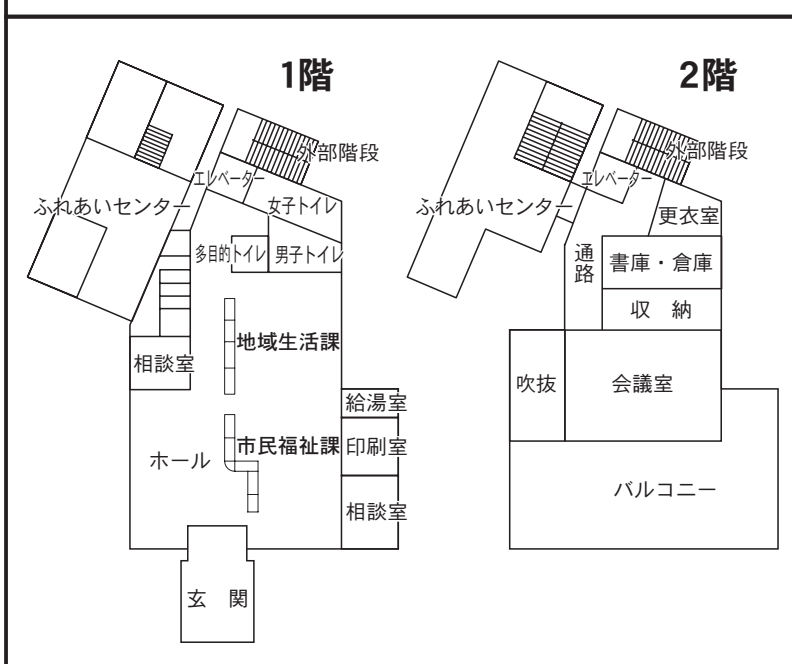

募集します。

青少年海外派遣受入事業

青少年海外派遣受入事業派遣団員・受入家庭

「登米市青少年海外派遣事業」とは、市内の青少年の国際性を養い、諸外国の人々との相互理解と信頼を深めることにより、次代を担う国際感覚豊かな青少年を育成することを目的として行う事業です。平成20年度も中学生を対象に、ドイツ、カナダ、オーストラリア、アメリカの4カ国で、ホームステイや市民との交流、学校訪問などを中心としたプログラムを予定しています。また、夏休み期間中には、友好姉妹都市のアメリカ・サウスレイク市から、青少年が登米市を訪れホームステイします。ホストファミリーになり、海外の友達を作ってみませんか。

1 派遣事業

派遣国	派遣期間(予定)	負担金(※1)	募集人数	応募資格(※2)
ドイツ	平成20年8月1日～8月7日	244,000円	11人	市内居住の 中学2～3年生
カナダ	平成20年10月24日～10月31日	177,000円	12人	
オーストラリア	平成20年11月26日～12月3日	170,000円	12人	市内居住の高校生
アメリカ	平成21年3月23日～3月30日	147,000円	10人	

(※1) 負担金は、為替レートの変動などで変更することがあります。
また、国内研修参加費、旅券取得の経費、派遣中の食事代などは、本人負担となります。
(※2) 応募資格は上記のほか、次の事項にあてはまる人となります。

- 1 体が健康で協調性に富み、事前研修から事後研修まで規律ある行動のできる人
- 2 長期の団体行動に適應できる人
- 3 学校や地域で、社会参加活動などに積極的に参画している人または参画しようとする人
- 4 これまでに旧町と市が主催した海外派遣事業に参加したことのない人

【添付書類】 保護者同意書と作文(テーマ「応募の動機および海外研修に参加して何を学び、その経験を帰国後どのように生かしたいと考えているか」字数「1,200字以内」)

【選考方法】 (1) 書類審査
(2) 書類審査の合格者が募集人員を超えた場合は、公開抽選で決定します
(3) 応募者全員に決定結果を通知します

2 受入事業

訪問国	受入期間(予定)	募集世帯
アメリカ・テキサス州 サウスレイク市	平成20年7月18日～24日	中高生がいる家庭7世帯 (1世帯1人を予定)

3 派遣・受入事業共通

【応募方法】 市内中学校・高校、教育委員会に備え付けの応募用紙に必要事項を記入の上、教育委員会生涯学習課に提出してください。
※応募用紙は、市ホームページからもダウンロードできます。

【募集締切】 平成20年5月16日(金)

【申し込み・問い合わせ】

登米市青少年海外派遣受入事業実行委員会事務局 (教育委員会生涯学習課内)
〒987-0602 登米市中田町上沼字西桜場18番地
☎ 0220(34)2698 FAX 0220(34)2504

5月19日(月) ▶ 25日(日)

お気軽にご相談を

春の行政相談週間が始まります

5月19日からの1週間は「春の行政相談週間」です。行政相談は、国や県、市をはじめとする行政機関への意見、要望、苦情などの相談に応じ、その解決や実現をお手伝いするものです。行政相談委員は、いつでも自宅などで皆さんの相談に応じていますが、この行政相談週間中は特設相談所を設けます。相談は無料で秘密は守られます。お気軽にご相談ください。

わたしたちが相談に応じます!



行政相談委員
尾形 重雄さん
(迫町)



行政相談委員
竹内 秀男さん
(登米町)



行政相談委員
大崎 俊二さん
(東和町)



行政相談委員
秋山 紀久子さん
(中田町)



行政相談委員
山形 孝男さん
(豊里町)



行政相談委員
長谷 浩子さん
(米山町)



行政相談委員
菊地 薫さん
(石越町)



行政相談委員
佐々木 振作さん
(南方町)



行政相談委員
今野 光行さん
(津山町)

春の行政相談週間の特設相談所の開設日

町域	行政相談委員	住所	電話番号	日時	場所
迫	尾形 重雄	迫町佐沼字大綱237-5	0220(22)3443	5月22日(木) 午前10時～正午	新田公民館
				5月23日(金) 午前10時～正午	北方公民館
登米	竹内 秀男	登米町寺池鉄砲町32-8	0220(52)2455	5月19日(月) 午前9時～正午	登米老人福祉センター
東和	大崎 俊二	東和町米谷字大嶺120	0220(42)2976	5月21日(水) 午前9時～正午	米谷公民館
中田	秋山紀久子	中田町石森字新堀1	0220(34)7225	5月23日(金) 午後1時～4時	浅水ふれあいセンター
豊里	山形 孝男	豊里町新田町166	0225(76)4274	5月16日(金) 午前9時～正午	豊里高齢者趣味の交流館
米山	長谷 浩子	米山町中津山字羽場23	0220(55)1793	5月7日(水) 午後1時30分～3時30分	米山総合保健福祉センター
				5月14日(水) 午後1時30分～3時30分	
石越	菊地 薫	石越町北郷字芦倉10-2	0228(34)3062	5月26日(月) 午前9時～3時	石越総合支所
				5月12日(月) 午後1時30分～3時	
南方	佐々木振作	南方町堀切56	0220(58)2553	5月19日(月) 午後1時30分～3時	南方公民館
				5月22日(木) 午後1時30分～3時	西郷公民館
				5月22日(木) 午後1時30分～3時	東郷公民館
津山	今野 光行	津山町横山字上の山158-1	0225(69)2420	5月20日(火) 午前9時30分～11時30分	津山公民館

期待と希望で胸を膨らませ

幼稚園、小中学校で入園・入学式

新田小 錦織小 米川小 新田幼稚園で開校・開園式を開催

入学シーズンの4月。市内の幼稚園や小中学校で入園式と入学式が行われました。東郷小では8日、入学式が行われました。当日はあいにく風の強い肌寒い日でしたが、新しいランドセルを背負った新入学児童は、とても元気いっぱい保護者と初登校しました。

式では、新入学生23人一人一人の名前が読み上げられ、松本悦郎校長から「皆さんは、これから一生懸命勉強をしたら友達と仲良く遊んだりします。毎日元気に学校に来ましょう」とお話しがありました。

その後、新2年生から「みんなが来るのを待ってたよ」「みんなで一緒に遊びましょう」とお迎えの言葉や、楽器の演奏、在校生から歌の歓迎セレモニーが行われ、小学生の仲間入りをしました。



緊張しながらみんなであいさつ (東郷小)

今年4月に統合して新たに誕生した3校1園、●新田小(新田第一・新田第二) ●錦織小(嵯峨立・錦織) ●米川小(鱒淵・米川) ●新田幼稚園(新田第一・新田第二)の開校・開園式典も各校において行われました。



新しい第1歩を踏み出しました (錦織小)

4月7日、同校の体育館で開催式が行われ、開校を記念して栗原淳一校長や布施市長、6年生の千葉瑞穂さん(錦織小)千葉直哉君(嵯峨立小)ら関係者によるテープカットと記念植樹が行われました。その後、入学式が行われ、栗原校長から「皆さんで両校の良いところを取り合わせ、素晴らしい学校を作ってください」とお話しがありました。



中学生活に向けて抱負を語る佐藤さん (登米中)

登米中では8日、新しい制服姿の新入学生徒40人が緊張した様子で体育館に入場。在校生や保護者らが見守る中、式が始まりました。佐々木弘喜校長は「充実した中学校生活を送るために、目標をしっかりともって勉強や部活動に取り組んでほしい」とあいさつ。新入生を代表して、佐藤まやさんが「楽しいことやつらいことがあると思いますが、笑顔で乗り越え、達成する喜びを先生や先輩、仲間と共感できるように頑張りたい」と誓いの言葉を述べました。



クラスみんなと記念写真 (豊里幼稚園)

市内の名所を分かりやすく

案内標識を29カ所に設置

全国大型観光キャンペーン「仙台・宮城デスティネーションキャンペーン」が今年の10月から12月までの3カ月間開催されます。期間中は多くの特別イベントや行事が行われ、「登米市の魅力」を全国へアピールすることになります。今後、キャンペーンの実施

や三陸自動車道の開通などによって、登米市へ観光客の増加が期待されることから、訪れる人がスムーズで快適な観光が出来るよう、今回、市内外の主要道路の交差点に誘導標識を29カ所30基設置しました。

標識の材料には登米市産木材を使用し、標示板の上部には登米市在住の秋山清人さんがデザインしたイラストが表示され、とても温かみのある標識となっています。

標識の一番下の白い部分は、市民皆さんが、各イベントなどに気軽に使用できるように、差込式の標示板となっています。標示板を利用する場合は商工観光課までご連絡ください。

【問い合わせ】
産業経済部 商工観光課
☎0220(34)2734



標示板はイベントなどにご利用ください

ゆとり運転・歩行で事故防止

市内各地で交通安全運動を実施

式では、安倍幹雄登米警察署長が「県内では交通死亡事故の多くが高齢者が関係した事故となっています。ドライバーや歩行者は、ゆとりある運転、歩行を心がけることが大切です」と呼び掛けました。その後、死亡事故ゼロ千日以上の市内10地区のコミュニティ推進協議会の代表者へ、市から交通安全死亡事故抑止功労表彰状が贈られました。

最後に布施市長が発号令を掛け、パトカー、白バイ、交通安全指導車が市内各地へ



「ガンバロー」の掛け声で一致団結する各団体参加者

春の全国交通安全運動期間(4月6日~15日)に合わせ、市内各地で朝の街頭指導や交通パトロール、街頭運動などが実施され、ドライバーや歩行者に交通事故防止を呼び掛けました。

交通安全運動出動式は7日、登米総合体育館で行われ、佐沼・登米警察署、両地区の交通安全協会、指導隊、母の会などから約400人が参加しました。



津山地区では矢羽札をドライバーに渡しました



「気を付けてください」と呼び掛ける石越地区



▲境内に多くの露店が並び、にぎわいをみせた佐沼互市

古くから親しまれる伝統行事

迫で佐沼互市を開催

佐沼互市が4月21日から23日までの3日間、津島神社境内で開催されました。毎年恒例の互市は春と秋に開催され、花や植木や山野草、ざるや桶の工芸品、刃物、苗木、漬け物などの農産加工品、日用雑貨などが露店に多く並び、市内外から大勢の方が訪れました。店と会話をしながらお目当ての品を求めている姿も見え、訪れた人は互市の雰囲気を楽しんでいました。市内から訪れていた夫婦は「地元の人と触れ合えるので毎年楽しみに来ています。今年も素晴らしい竹かごが見つかりました」と話していました。

不審者から児童を守る

登米で防犯ブザー贈呈式

4月3日に登米小学校で、交通安全協会登米支部から登米小へ防犯ブザーが贈られ、その贈呈式が行われました。これは昨今の世間情勢で不審者への対応が強く求められている中で、登米地区でも新入生を守ろうという目的で行われたものです。当日は交通安全を呼び掛けるランドセルカバーも贈呈され、交通・防犯の両面から新入生を守りたいという同協会の意向が表されました。今回の贈呈だけでなく、年間を通しての活動の中で、広く交通安全を呼び掛けていきます。



▲児童の安全確保に役立て下さいとブザーが贈呈されました

うずまきナルト 登米市に参上

中田の石ノ森章太郎記念館で特別企画展

石ノ森章太郎ふるさと記念館第26回特別企画展「NARUTOーナルトー展」が7月13日まで同館で開催されています。館内には、テレビ・劇場版の原画展示や記念撮影コーナーのほか、クイズに正解すると景品がもらえるクイズラリーも実施されており、多くの家族連れでにぎわっています。毎週日曜日とゴールデンウィーク期間中（5月3～6日）は、1日3回ナルトと握手・撮影会も開催されます。東北で初めて開催される「NARUTOーナルトー展」に、ご家族揃ってぜひご来館ください。



▲館内にはナルトの模型やパネルが数多く展示しています

福祉で協働のまちづくり

石越でわがまち福祉フォーラム

わがまち福祉フォーラムが3月29日、石越総合支所で開催され、住民など80人が参加しました。当日は、東北福祉大学教授の小松洋吉さんを講師に招き基調講演が行われ、参加者は熱心に聴講していました。引き続き行われたパネルフォーラムでは、福祉の現場に携わる人がそれぞれの立場で現在の活動について報告し、活動のネットワークを広げました。また、石越町ボランティア協会から市消防防災センターへ寄贈したプルタブを集めて製作した車椅子（プルタブ5号）の贈呈式も行われました。



▲熱心に講師やパネラーの話を聞く参加者



▲道行くドライバー一人一人に安全運転を呼び掛けました。

和やかな気持ちで運転を

東和で安全運転を呼び掛け

春の全国交通安全運動に合わせ、交通事故防止「レッド作戦」が4月7日、東和総合支所前の国道で行われました。この事業は、ドライバーに和やかな気持ちを持って安全運転を心掛けてもらおうと、花苗を手渡しているもので、東和町交通安全母の会など関係団体から50人が参加しました。参加者は「安全運転でよろしくお願ひします」と呼び掛けながら、レッド作戦の名前にちなんだ赤いカルセオラリアの花苗を手渡すと、ドライバーは笑顔で受け取り、安全運転を約束していました。

平筒沼で自慢の腕を振るう

米山で第15回平筒沼へら鮎釣り大会

平筒沼ふれあい公園で、第15回平筒沼へら鮎釣り大会が4月13日、開催されました。公園では毎年約1トン（約5,000匹）の稚魚を放流しており、県内でも有数のへら鮎釣りのメッカとして知られています。当日は約152人のへら鮎釣り名人・愛好家が集まり、それぞれが大物を目指して自慢の腕を存分に振るいました。表彰式では、8,175gを釣り上げて優勝した村井魚姿さん（石巻市）らへ表彰があり、その後、毎年恒例の大抽選会が行われ、地元特産物などの賞品が参加者に手渡されました。



▲参加者は思い思いのポイントで大物を狙っていました

トピックス **ぶらす**

3/22~23

発見！登米市の食材と技

登米ブランド製品のPRや消費拡大を目的に「登米ブランドフェア」が3月22、23日の両日、ヨークベニマル佐沼店で開催されました。「登米ブランド」は安全安心を基本に一定基準以上の品質を備えた商品が認証されています。会場にはさまざまな登米ブランド産物の直売や、試食コーナーなどが設けられ、多くの来場者でにぎわいました。



▲登米市産商品をお目当てに多くの方が訪れました

4/2

安全、安心な野菜を全国へ

登米市東部地域における野菜出荷の拠点施設を整備するため、JAみやぎ登米グリーンポートなかだで下屋増設落成式典が4月2日、開催されました。式典では布施市長が「市では農業生産1日1億円創設を目標に、さまざまな取り組みを進めています。消費者へ安全、安心を届けられる拠点施設として多くの皆さんに活用いただきたい」と述べました。



▲関係者でテープカットを行い完成を祝いました

4/12

正しく楽しく自転車走行

登米地区小学生自転車安全講習会（登米警察署・登米地区交通安全協会共催）が交通安全運動期間中の4月12日、登米交通公園で開催され、登米警察署管内4地区（登米、豊里、東和、津山）の小学生、関係者など約100人が参加しました。参加した小学生は、熱心な指導を受けながら、さまざまに設定されたコースで、安全な自転車走行を学びました。



▲協力者から正しい自転車の乗り方を学びました

4/15

二輪車で交通安全をPR

春の交通安全総ぐるみ運動に伴い、4月15日郵便事業(株)佐沼支店と北宮ライディングクラブの会員が、「交通安全二輪車パレード」を行いました。佐沼警察署で出発式を行った後、市内に出発。その途中、中田幼稚園とさくら幼稚園を訪問し、交通安全を呼び掛けました。園児たちは、大きな二輪車に乗せてもらい大喜びしていました。



▲佐沼警察署から一斉に出発する参加者

白熱した試合に大きな声援

南方で第2回中学校女子ソフトボール大会

第2回中学校女子ソフトボール南方大会が4月13日、南方中央運動広場で行われ、南方中を含む県北部の中学校と山形県河北中の8校が出場し熱戦を繰り広げました。南方中が入ったグループ予選では、1勝1敗で4チームが同じ勝敗となる大接戦。市の代表として随所にファインプレーや逆転安打などで会場を沸かせた南方中でしたが、惜しくも失点率で決勝進出を逃す結果となりました。各試合ではベストを尽くす選手たちに父兄から惜しめない拍手が送られていました。



▲各試合とも手に汗握る熱戦が繰り広げられました

交通ルールを守ってね

豊里で着ぐるみ作戦

春の交通安全運動期間中の4月7日、JAみやぎ登米豊里支店前交差点で交通安全街頭指導と着ぐるみ作戦が実施されました。登米地区交通安全協会豊里支部や交通安全母の会など関係者約60人が参加。交差点前には「パンダ」「サル」「トラ」の3匹がそれぞれ交通標語の横断幕を持って、県道を走行するドライバーに交通安全を呼び掛けました。また、関係者らが信号待ちのドライバーに「安全運転をお願いします」と大きな声で呼び掛けながら交通事故防止啓発チラシを配付しました。



▲サルの着ぐるみがドライバーに交通安全をアピール

健康度アップで転倒予防

津山でつやまいきいき講座

東北文化学園大学との協同事業で、つやまいきいき講座が、3月13日、津山林業総合センターで開催されました。高齢期を元気に過ごすことを目的に「やる気・元気・いきいき登米事業」の一環として開催。参加者の健康度アップはもちろんのこと、得た知識や楽しさを地域の人たちに広める活動を手助けする人の育成も目的としています。当日は、転倒予防のために毎日できる運動とレクリエーションをテーマに実技が行われ、参加者は熱心に講習を受けていました。



▲レクリエーションを取り入れた運動で楽しく健康アップ



市民の広場

ぼくらの夢 No.37

精神科医になって心通うケアを

現在、吹奏楽部に所属している薫子さん。演奏楽器はユーフォニアムという管楽器を担当しています。吹奏楽は中学校から始めて今年で2年目。毎年行われる全国吹奏楽コンクールに向けて毎日仲間と練習を頑張っています。クラスでは、翌日の予定を毎日黒板に書き入れる、生活係を務めています。

薫子さんの将来の夢は、精神科医になること。「以前テレビで特集番組を見て、心のケアを必要としている多くの人に対して医師が足りないということを知りました。将来は、多くの人に思いやりを持ってケアをして、少しでも早く病気を治す手助けをしたい」とやさしく話してくれました。



佐々木 薫子さん (南方中2年)
(南方町新高石・新治さん方)

文芸

作品募集!
●6月号は短歌です。住所、氏名、電話番号を記入し、5月9日までご応募ください。
●応募者多数の場合は抽選で掲載します。

俳句

- 刻もどす兵舎跡地の枝垂梅 池田 栄子 (津山)
- 遠き日や祖母の手やさし仏生会 遠藤 聖子 (津山)
- 野の花もありて園児の花祭 武山 より子 (津山)
- 受験期やびりつと辛いカツカレー 大友 ふき江 (津山)
- 里山の明るく座して春浅し 佐々木 百合子 (津山)
- 春茜遠く子供の遊び声 岩 渕 末子 (中田)
- 開拓地裾野に展げ春の音 佐藤 やす子 (中田)
- 巢立ち行く子等の行く手に幾山河 大坂 京治 (中田)
- ふるさとの山に一礼入学す 石川 敦子 (中田)
- びかびかになりきっている入学児 佐々木 武子 (中田)
- 待ちながら故郷の蕨買ふ銀座 根本 文子 (東和)
- 拭いて又猫の足跡春の泥 及川 淑子 (東和)
- 初蕨算の水に浸しけり 及川 裕子 (東和)
- 馬車道を作りて自然と共存す 佐藤 美穂子 (石越)

川柳

夜勤もあり体力的にきつい仕事 気持ちを込めて高齢者のお世話

まちの若い衆 No.37



小野寺 大さん (25歳)

おのぞら まさる
石越町第二区・おうし座

★身長と血液型 175センチでA型です。

★現在は 社会福祉協議会石越支所「グループホームほほえみ」に勤務して5年目になります。仕事の内容は、入居者の入浴や食事などのお世話をしています。夜勤もあり体

力的にはきついですが、どんな業務でも入居者が気持ちよく生活できるように頑張っています。

★自分の性格 活動的な性格で、常にさまざまなことにチャレンジしています。

★休日は 栗原市にある大好きな「みよし」のラーメンを食べに行きます。

★趣味は ソフトバレーボールサークル「アンダーサーブ」に所属し、週2回の練習で、仲間と一緒に汗を流しています。

★理想の女性像 誰とでも気軽に話ができる人。

★今やってみたいこと サークルのみんなと石越の伝統芸能である鳥舞をマスターして、いろいろな場所で皆さんに披露したい。

新刊紹介 = 迫図書館 = ☎0220 (22) 9820

■大人向け

そうか、もう君はいないのか
城山三郎／著
愛妻の死に向き合った回想記。夫婦の絆の深さを感じます。

流星の絆
東野圭吾／著
東野圭吾の新刊。両親の仇を討つと決心した三兄妹の運命は・・・。

群青に沈め
熊谷達也／著
17歳の夏。戦争の真っ只中を生きる青春群像を描きます。

■子ども向け

怪獣図解入門
円谷プロダクション／監修
パパと一緒に読もう。人気怪獣のことが詳しくわかりますよ。

しずくちゃん
きせつのはな
ぎぼりつこ／著
春・夏・秋・冬・しずくちゃんと一緒に楽しく季節を遊みましょう。

せいちゃん
松成真理子／著
引越してしまった仲良しのとなりのせいちゃん。また会えるかな？

※たくさん新刊が入りました。詳しくは市ホームページをご覧ください。

わが家のアイドル

No.37



ゆうと
千葉 優人くん
(米山町今泉)
平成19年2月8日生まれ (1歳)
浩也さんの長男
お父さんと一緒にお風呂に入るのが大好きな優人くん。お姉ちゃんたちと一緒に3人で仲良くままごと遊びもします。しまじろうのビデオやDVDがとてもお気に入りの優人くんです。



うらら
高橋 羽麗ちゃん
(登米町後小路)
平成17年6月14日生まれ (2歳)
亜斗武さんの二女
ラーメンが大好きな羽麗ちゃん。人見知りをせず誰にでもニコニコ笑顔でごあいさつします。4歳のお姉ちゃんとともに仲良しで、いつもお父さん・お母さんごっこをして遊んでいます。



ひかる
佐々木 輝くん
(津山町元町第二区)
平成18年6月21日生まれ (1歳)
大輔さんの二男
車のおもちゃが大好きな輝くん。特にミニカーがお気に入り。いろいろな車を走らせて遊んでいます。5歳のお兄ちゃんと一緒に外でボール遊びすることも、とても得意です。



りゅうき
白井 龍希くん
(迫町萩洗)
平成18年4月4日生まれ (2歳)
健二さんの長男
カレーライスが大好きな龍希くん。電車を見るのが大好きで、いつも通り過ぎていくまでずっと見えています。保育園では、お友達と一緒に砂遊びするのが大好きな龍希くんです。



千葉 妃華ちゃん
(南方町沼崎・淳悦さん)



武田 陸斗くん
(米山町清水・一貴さん)



大久保 寧音ちゃん
(米山町朝来・智和さん)



佐々木 誠春くん
(米山町下小路・誠さん)



白石 さくらちゃん
(迫町品の浦・浩幸さん)



伊藤 衣舞ちゃん
(迫町小金丁・和善さん)



大瀧 未友ちゃん
(迫町品の浦・博之さん)



千葉 心愛ちゃん
(迫町内町・紀子さん)



鎌田 颯くん
(南方町原・巧さん)



齋藤 史菜ちゃん
(中田町石森長根・千津子さん)



江畑 直輝くん
(中田町上沼新田・進さん)



村上 琳ちゃん
(迫町光ヶ丘西・俊さん)



小野寺 龍神くん
(迫町横丁・浩行さん)



長岡 龍聖くん
(迫町江合・敏徳さん)



金野 凌河くん
(石越町第七区・智さん)



菊地 麟くん
(石越町新道・慎さん)



皆川 寛汰くん
(中田町神ノ木・洋さん)



高橋 夢輝くん
(中田町表・和也さん)



千葉 美涼ちゃん
(中田町八幡山・隼人さん)

4月18日までの3歳児健診(3歳6カ月~7カ月児)でむし歯がなかった子は、市内5地区で43人中19人でした

※()内には申し出があった保護者の名前を掲載しています。

5月から毎月第2・第4火曜日

市立上沼診療所で夜間診療を始めます

日中、働いているなどの理由により、通常の時間内に診療を受けられない人を対象に、次のとおり夜間診療を行います。

【実施日】 5月から毎月第2・第4火曜日

※5月の診療日=13日、27日

【診療場所】 市立上沼診療所

【診療科目】 内科・小児科

【受付時間】 午後5時30分~8時

【申込方法】 予約制としますので、電話で上沼診療所にお申し込みください。

【申し込み・問い合わせ】

市立上沼診療所

☎ 0220 (34) 2120



一人で悩まずに相談を

5月の「こころの相談」

- 眠れない、気分が落ち込む、イライラする
- 家庭や職場、学校などで対人関係がうまくいかない
- 人との付き合いがおっくうだ
- お酒がやめられない
- 物忘れが気になる、認知症による問題行動でどうしたらいいかわからない
- 精神疾患を抱えている本人や家族、関係者など

相談は無料で、秘密は守られます。また、事前に申し込みが必要です。 ※居住地以外のところでも相談できます。

地区	日(曜)	場所	担当	申し込み電話番号
迫	29日(木)	迫保健センター	医師	☎ 0220 (22) 5554
登米	16日(金)	登米総合支所	カウンセラー	☎ 0220 (52) 5054
東和	20日(火)	東和地域福祉センター	医師	☎ 0220 (53) 4112
中田	29日(木)	中田保健福祉会館	カウンセラー	☎ 0220 (34) 2311
豊里	2日(金)	豊里健康管理センター	カウンセラー	☎ 0225 (76) 4113
米山	22日(木)	米山総合支所	家族相談士	☎ 0220 (55) 2112
石越	8日(木)	石越総合支所	医師	☎ 0228 (34) 2112
南方	8日(木)	南方保健センター	家族相談士	☎ 0220 (58) 2113

不明な点は、各総合支所市民福祉課 健康づくり係までお問い合わせください

母子健康手帳の交付と妊産婦相談

毎週月曜日
8:30 ~ 11:30

母子健康手帳は原則として、住所地の総合支所市民福祉課健康づくり係で交付します。上記以外においての際は、事前にご連絡ください。また、妊産婦の健康相談も行っています。気軽にご相談ください。電話での相談も、随時受け付けています。



障害者就業相談のお知らせ

【相談日】 5月27日(火)

【場所・時間】

- ▶米山総合支所 午前9時30分~正午
- ▶県登米保健福祉事務所 午後1時30分~3時

【申し込み】 予約制です。お住まいの総合支所市民福祉課市民福祉係へお申し込みください。

【問い合わせ】

- ▶福祉事務所生活福祉課 障害福祉係 ☎ 0220 (58) 5551
- ▶各総合支所市民福祉課 市民福祉係



大切な“いのち”を守るため 献血にご協力ください

5/1(木)	県登米合同庁舎 みやぎ生協 加賀野店	10:00~12:00 13:30~16:30	全血
10(土)	ロックシティ佐沼 ショッピングセンター	10:00~12:00 13:00~17:00	全血
29(木)	南方総合支所 ※要予約 ☎ 0220 (58) 2113	10:00~11:00 13:00~15:00	成分
30(金)	登米村田製作所	13:30~16:00	全血

【問い合わせ】 市民生活部健康推進課 健康推進係 ☎ 0220 (58) 2116

5月の休日当番医・歯科休日当番医

月 日	休日急患当番医 ☎ 0220 (22) 2084 (医師会)	歯科休日当番医
5/3(祝)	佐藤 医院 南方町 ☎ 0220 (58) 2058	東和 歯科 医院 東和町 ☎ 0220 (53) 3811
4(祝)	市立豊里 病院 豊里町 ☎ 0225 (76) 2023	市立豊里 病院 豊里町 ☎ 0225 (76) 2023
5(祝)	おおもクリニック 津山町 ☎ 0225 (68) 3210	フジ 歯科 クリニック 迫町 ☎ 0220 (22) 7751
6(火)	おおたおおたにクリニック 中田町 ☎ 0220 (35) 1161	フジ 歯科 クリニック 迫町 ☎ 0220 (22) 7751
11(日)	八嶋 中央 診療所 石越町 ☎ 0228 (34) 2013	中江 歯科 クリニック 迫町 ☎ 0220 (22) 7767
18(日)	島 医 院 南方町 ☎ 0220 (29) 6056	王 歯 科 医 院 南方町 ☎ 0220 (58) 2722
25(日)	佐藤 内 科 医 院 迫町 ☎ 0220 (22) 2160	みなみかた 歯科 医院 南方町 ☎ 0220 (29) 7020
6/1(日)	市立登米 診療所 登米町 ☎ 0220 (52) 2175	市立登米 診療所 登米町 ☎ 0220 (52) 2175

○診療時間 9:00~17:00

○休日・夜間診療案内 ☎ 0229 (24) 2267 (24時間)

○診療時間 9:00~17:00

【問い合わせ】 ※月曜~金曜日(休日を除く)
市民生活部健康推進課 ☎ 0220 (58) 2116

※当番医は、変更になることがあります。各医療機関に確認の上、受診してください。

暮らしの情報

迫町山野草愛好会 春の山野草展示会

【日時】 5月13日(火)・14日(水)
午前9時～午後3時
【場所】 迫老人福祉センター(車庫内)
【問い合わせ】 迫町山野草愛好会(事務局:武田)
☎ 0220(22)4088

JR東日本から 線路沿線の皆さんへ

列車の安全運行と関係設備の適切な管理を行うために、除草薬を散布します。沿線の皆さんにはご迷惑をお掛けすることのないよう、慎重に散布しますので、ご理解をお願いいたします。

【散布範囲】 ※線路内
▶東北本線=瀬峰駅～油島駅
▶気仙沼線=のの岳駅～陸前戸倉駅
【散布時期】 5月～11月
【散布時間】 夜間
【その他】 散布時には専門家を配置

社会保険相談所開設

健康保険、国民年金など社会保険全般について相談に応じます。
【5月の開設日】 5月21日(水)
【時間】 午前9時10分～正午
午後1時～3時30分
【場所】 迫公民館
【問い合わせ】 古川社会保険事務所
☎ 0229(23)1201

します。また、雨天・強風時は中止します

【発注者・問い合わせ】 東日本旅客鉄道㈱ 小牛田保線技術センター
☎ 0229(33)3232

写真展ならびに 春の山野草展

【日時】 5月17日(土)・18日(日)
午前9時～午後5時
※18日は午後3時まで
【場所】 米川公民館
【問い合わせ】 米川山野草愛好会(事務局:佐藤)
☎ 090(2368)5514

夢フェスタ水の里 脚本・原案募集

脚本から出演まで市民が行う創作劇「夢フェスタ水の里」の脚本または原案を募集します。

【応募資格】 どなたでも応募できます。

【募集テーマ】 ①第11回公演(平成21年3月ごろの予定)=明治期に地域の人々をカナダに渡航させるなど、先駆的な実業家として知られる及川甚三郎(登米市東和町出身)に関する内容
②第12回公演(平成22年春の予定)=テーマは自由

【募集規定】 次の4項目すべてを満たす作品とします。

①夢フェスタの趣旨に合致②上演時間は1時間30分程度③未発表で未投稿④子どもから大人まで約30人が出演

【応募方法】 郵送、持参
▶脚本は原稿用紙に換算して100～130枚とします。表紙の次のページに800字程度のあらすじを、またその次のページに登場人物表を作成してください。▶原案の場合は、原稿用紙3～5枚とします。

▶原稿には必ず、通しのページナンバーを記入してください。▶原稿の表紙にタイトル、氏名、年齢、住所を明記してください。タイトルと氏名にはふりがなを付けてください。▶パソコンの場合は、ワードでA4サイズ(横置き、縦書き1枚400字)で印字してください。▶原本を送付してください。

【応募締切】 ▶第11回公演分=5月31日(土)
▶第12回公演分=9月30日(火)
※どちらも当日消印有効

【選考】 (財)登米文化振興財団理事長が委嘱する審査員が選考します。結果は、応募者全員に通知します。

【その他】 ▶応募作品は返却しません。▶応募に対しての謝礼はありません。▶原作のあるものは、必ず作者の許可を得てください。▶制作上、選考作品の修正を依頼する場合があります。▶詳細については、お問い合わせください。

【応募先・問い合わせ】 (財)登米文化振興財団
〒987-0511
登米市迫町佐沼字光ヶ丘30(登米祝祭劇場内)
☎ 0220(22)0111

車上狙い・忍び込みに 注意!

市内の刑法犯の発生件数は、3月24日現在で180件となっており、前年同期比70件増(63.6%増)と大幅に増えています。

特に、車上狙いや忍び込みなど、わたしたちの身近で発生する事件が多発していますので、車内には貴重品を置かない、車から離れるときは必ず鍵を掛ける、就寝時は確実に施錠するようお願いいたします。

【問い合わせ】 ▶佐沼警察署 生活安全課
☎ 0220(22)2121
▶登米警察署 生活安全課
☎ 0220(52)2121

女性医師による 女性の健康相談

思春期や更年期に伴う身体的・精神的不調、家庭や職場でのストレスなどで悩んでいる女性の相談に応じます。完全予約制で相談は無料です。

【相談日時】 5月24日(土)
午後2時～5時
※上記のほかに、仙台市会場でも相談を受けることができます。希望する人はお問い合わせください。

【場所】 大崎市
※詳しい場所は、予約時にお知らせします。

【予約先】 県女医会女性の健康相談室
☎ 090(5840)1993
※電話は予約専用です。受け付けは、土曜・日曜・祝日を除く午前9時から午後5時まで。

【問い合わせ】 県健康推進課
☎ 022(211)2623

伊豆沼・内沼のブラック バス駆除活動参加者募集

県伊豆沼・内沼サンクチュアリセンターでは、環境保全活動を通じて自然保護への関心を深めてもらおうと、市民参加によるブラックバス駆除活動を行っています。

ブラックバスは肉食性で、日本在来の魚や水生昆虫を捕食し、伊豆沼・内沼をはじめとする多くの場所で生態系を破壊してきました。伊豆沼・内沼では、駆除活動を続けた結果、かつていた小魚が見られるようになり生態系が復活しつつあります。

沼の中に入り、水鳥や小魚、美しい水生植物に触れ合いながら、伊豆沼・内沼の環境を守る活動(ブラックバス駆除)に参加してみませんか。

【日時】 6月中旬までの毎週日曜日
午前9時～正午
【集合場所】 県伊豆沼・内沼サンクチュアリセンター(栗原市)

【申込方法】 電話、ファクシミリ、電子メール、郵送
※ファクシミリ、電子メール、郵送の場合は、参加希望日、住所、氏名、電話番号を記入の上、ブラックバス駆除活動参加希望と明記してください。

【申込期限】 参加希望日の1週間前
【申し込み・問い合わせ】 県伊豆沼・内沼サンクチュアリセンター(事務局:進東)
〒989-5504
栗原市若柳字上畑岡敷味17-2
☎ 0228(33)2216
FAX 0228(33)2217
✉ izunuma@circus.ocn.ne.jp

5月の パソコン相談室

◆パソコン教室
ワードで名刺、エクセルで簡単な会計報告書を作ってみませんか。

①ワード
【日時】 5月6日(火)午前10時～正午
5月9日(金)午後7時～9時

②エクセル
【日時】 5月13日(火)午前10時～正午
5月16日(金)午後7時～9時

①・②共通事項
【場所】 迫にぎわいセンター
【受講料】 2,000円
【申込方法】 電話

【申込期限】 受講日前日
◆無料相談室
パソコンで困っている人のため、無料相談会を開催します。パソコンの持ち込みが可能な人は、持参してください。

【日時】 5月25日(日)
午前10時～正午
【場所】 南方住民情報センター
【申込期限】 5日前まで
【申し込み・問い合わせ】 NPO法人パソコン・ネット・みやぎ
☎ 0220(21)5262



登米祝祭劇場 5月のイベント情報

◆伊藤勝 み・ち・づ・れ作品展
～水墨画・絵手紙などの作品展～

【日時】 5月1日(木)～30日(金)
午前10時～午後5時
※30日は正午まで

【場所】 レストラン蓮房
【入場料】 無料
【問い合わせ】 登米祝祭劇場
☎ 0220(22)0111

◆えほん・おもちゃであそぼう!!
ふれあいひろば

【日時】 5月18日(日)午前10時～
【場所】 小ホール
【入場料】 一家族300円

【問い合わせ】 NPO法人すくすく研究所
☎ 090(2999)8253

エネルギー使用合理化事業者支援事業公募のお知らせ

【事業内容】 園芸施設における暖房機の高効率暖房機への代替またはヒートポンプ導入に要する経費の1/3以内を補助する。

【申請方法】 申請を希望する事業者(法人格を有する農業団体)は、高効率暖房機やヒートポンプ導入による省エネルギー効果に関する「高効率暖房機等導入計画」を提出し、東北農政局長の承認を受ける必要があります。その後、NEDO技術開発機構に事業実施計画書や補助金交付に係る承認申請などを行うこととなります。詳細については、お問い合わせください。

【申請期限】 ①東北農政局への計画申請期限=5月23日(金)
②NEDO技術開発機構への応募期限=6月10日(火)午後5時30分(必着)

【申し込み・問い合わせ】 ▶東北農政局生産経営流通部園芸特産課 ☎ 022(263)1111(内線4331)
▶市産業経済部農産園芸畜産課 園芸振興係 ☎ 0220(34)2713

市職員を募集します

7月採用の市職員を募集します（免許取得見込み者は、平成21年5月採用）。

【職種、採用予定人員、職務内容、受験資格】

職種	採用予定人員	職務内容	受験資格
薬剤師	若干名	市立病院において調剤業務などに従事します。	昭和48年4月2日以降に生まれた人で、薬剤師の免許を有する人、または平成21年4月30日までに資格取得見込みの人。
言語聴覚士 理学療法士 作業療法士 臨床工学士	各若干名	市立病院においてリハビリテーションなどの業務に従事します。	昭和48年4月2日以降に生まれた人で、募集職種の免許を有する人。

【試験方法】

試験区分	方法
作文試験（1時間）	文章による表現力、判断力、思考力などについて、作文による筆記試験を行います。
人物試験	個別面接により、主として人物について試験を行います。
健康診断	健康診断書に基づいて、職務を行うのに必要な健康度を有するか審査します。
資格調査	受験資格の有無、申込書記載事項の真否などについて調査します。

【受付期間】 5月1日（木）～23日（金） ※郵送の場合は、5月23日消印有効

【試験日時・場所】 6月8日（日）午前9時30分～ 市立佐沼病院 応接室

【合格者の発表】 6月20日（金）に市役所迫庁舎前掲示場および市ホームページに受験番号を掲示するとともに、受験者全員に郵送で通知します。

【申込書の請求】 申込書は、医療局医療管理課に請求してください。郵便で請求する場合は、封筒の表に「職員採用試験申込書請求」と朱書きし、あて先を明記して120円切手を貼った返信用封筒を必ず同封してください。

【申し込み・問い合わせ】

〒987-0511 登米市迫町佐沼下田中25番地
登米市医療局医療管理課 ☎ 0220 (21) 6888

5月3日は「ごみの日」
5月30日は「ごみゼロの日」



5月3日は「ごみの日」、5月30日は「ごみゼロの日」です。分類して再利用（リサイクル）する、洗浄してもう一度使う（リユース）、ごみをなるべく出さない（リデュース）など、ごみの減量について、この機会に家族みんなで考えてみましょう。

◇おわびと訂正
広報とめ4月21日号に誤りがありました。おわびして訂正いたします。
・市施設電話帳（誤）新田小学校 ☎ 0220 (28) 2315
（正）新田小学校 ☎ 0220 (28) 3160

登米市高齢者・後継者等肉用牛貸付事業借受者募集

高齢者・後継者等肉用牛貸付事業とは、市が繁殖素牛を購入して、畜産農家に5年間貸し付けを行うことで、肉用牛の資源を確保することと、高齢者などの福祉向上を目指す事業です。

【貸付対象者・募集頭数】

事業名	貸付対象者		募集頭数
高齢者等肉用牛貸付事業	高齢者	満60歳以上で、飼養管理のできる人	42頭
後継者等肉用牛貸付事業	後継者	おおむね40歳までの人	10頭
	婦人	飼養管理のできる人（年齢制限なし）	

【貸付頭数】 同一年度は1戸1頭まで
※最大で1戸2頭まで

【貸し付けの対象となる繁殖素牛】

生後6カ月齢から12カ月齢の繁殖素牛（自家産は対象外）

【購入金額】

下記の金額を上限とします（素牛、消費税、諸経費を含みます）。

▶高齢者＝55万円 ▶後継者・婦人＝60万円

【申込方法】

各総合支所地域生活課または産業経済部農産園芸畜産課備え付けの申込用紙に必要事項を記入し、提出してください。

【申込先】

▶各総合支所地域生活課 産業建設係
▶産業経済部農産園芸畜産課 畜産振興係

【申込期限】 5月20日（火）必着

【貸付決定】

貸付事業運営委員会で審査の上、決定となります。

【問い合わせ】

産業経済部農産園芸畜産課 畜産振興係
☎ 0220 (34) 2713

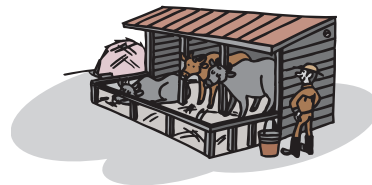

特定健康診査が始まります

医療制度の改革により、40～74歳の人の「基本健康診査」が、メタボリックシンドロームとその予備群を見つけ生活習慣病を予防する「特定健康診査」に変わります。

また、実施主体は国民健康保険や社会保険などの「医療保険者」となり、受診方法は次のとおりです。

◆国民健康保険加入者

40～74歳の加入者全員に通知書が配布され、各総合支所で実施する総合健診で受けられます。その際、通知書と保険証を持参してください。

◆社会保険など加入者（本人）

職場の健診を受けてください。

◆社会保険などの被扶養者（家族）

社会保険などの医療保険者から健診の受診券が送られてきますが、各総合支所で実施する総合健診で受けられます。その際、受診券と保険証を持参してください。

【問い合わせ】

各総合支所市民福祉課
健康づくり係

社会保険などの被扶養者の特定健診自己負担額を一部補助します

【対象者】 40～74歳の社会保険や共済組合などの被扶養者

【補助金額】 自己負担額内で、健診料金の3割を限度とします。
※1,300～1,800円程度

【申請受付】 各総合支所で実施する総合健診の際に、受け付けします。印鑑を持参してください。

【その他】 総合健診以外で特定健診を受診した人の申請方法については、市民生活部健康推進課にお問い合わせください。

【問い合わせ】

市民生活部健康推進課
地域保健係
☎ 0220 (58) 2116

国民年金だより

年金手帳は大切に

年金の加入手続きや、老後に年金を請求する際には「年金手帳」が必要です。就職して厚生年金に加入する際、会社に年金手帳を提出しますが、就職してから「年金手帳が見つからない」という問い合わせが多く寄せられます。年金手帳は生涯同じものを使いますので、免許証やパスポートと同様に大切に保管しましょう。

平成9年から「基礎年金番号」が導入され、それまで国民年金記録と、厚生年金記録を別々の番号で管理していたものを、すべて基礎年金番号で管理することになりました。これにより一人1つの番号を使用することになりましたが、いまだに基礎年金番号導入前の別の番号で管理されている国民年金・厚生年金記録があります。

基礎年金番号に登録されている記録を記した「ねんきん特別便」を順次発送していますので、複数の年金番号を持っている人は特に、記録に漏れがないかよくご確認ください。

詳しくは、ねんきん特別便専用ダイヤル《☎ 0570 (058) 555》または、ねんきんダイヤル《☎ 0570 (05) 1165》へ。

【問い合わせ】 市民生活部国保年金課 ☎ 0220 (58) 2166
古川社会保険事務所 ☎ 0229 (23) 1203

市ホームページ

英語版ホームページを新設

市ホームページに英語版のページが新設されました。これは、市内に在住している外国人生活者への暮らしの情報提供や海外の人に登米市を知ってもらうために作成されたもので、市の生活情報や観光・イベント情報などが掲載されています。

今回は、世界でもっとも多く使われている公用語である英語を使ったページを作成しました。今後は、さまざまな言語でも作成していく予定です。

【URL】 <http://www.city.tome.miyagi.jp/en/>

※市ホームページの「トップページ」からご覧いただけます。

【問い合わせ】 総務部市長公室 広報広聴係 ☎ 0220 (22) 2090

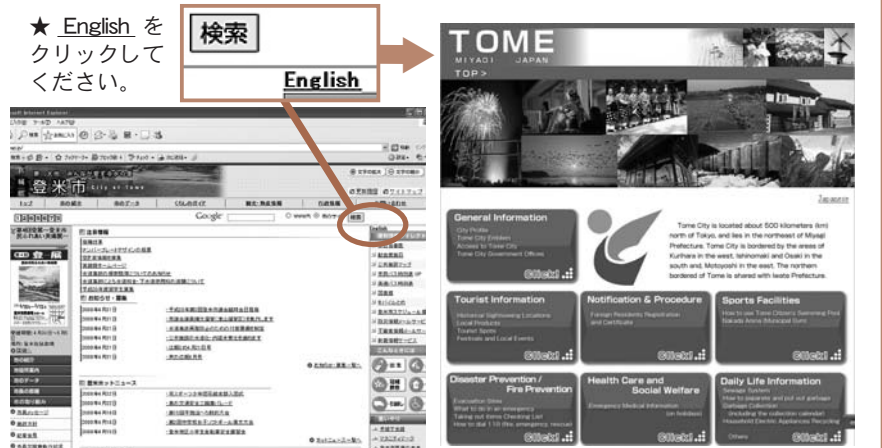

市議会議員補欠選挙 (津山選挙区)

投票日 5月18日(日)

投票時間 午前7時～午後7時



登米市議会議員(津山選挙区選出)の欠員による市議会議員補欠選挙(津山選挙区)が、5月11日に告示され、18日に投票が行われます。

◇投票できる人

今回の選挙は、次の要件を満たす人が投票できます。

▶昭和63年5月19日以前に生まれた人(満20歳以上)

▶平成20年2月10日以前から登米市に住民登録し、平成20年5月10日に津山選挙区の選挙人名簿に登録されている人。

※5月11日以降、津山町から市内転居した人は投票できません。市外へ転出した人は投票できません。

◇投票所入場券

投票所での本人確認をスムーズに行うため、投票所入場券を配布します。

今回は、津山選挙区の選挙人名簿に登録されている有権者に、5月9日(金)から行政区長を通じて入場券をお届けします。

入場券が届いていない場合や紛失した場合でも、本人の確認ができれば投票できますので、投票所の受付で係員にお申し出ください。

◇投票所

投票所は【表1】のとおりです。入場券に記載してある投票所で投票を行ってください。

【表1】市議会議員補欠選挙(津山選挙区)投票所

投票区	投票所	行政区
1	津山老人福祉センター	東下在区、平形区、元町1区、元町2区、本町一丁目区、本町二丁目区、本町三丁目区、本町四丁目区、宮町区、小川町区、石貝区、入沢区、黄牛町区
2	津山堂前老人憩の家	西下在区
3	登米市津山公民館	横山3区、横山4区、横山5区、横山6区、横山7区、横山8区、横山9区、横山10区、横山11区
4	津山南沢多目的集会所	横山1区、横山2区
	期日前投票所	津山老人福祉センター

◇期日前投票

投票日に仕事や旅行などの用事で投票できない場合は、その前に投票ができます。

【期間】 5月12日(月)～17日(土)

【時間】 午前8時30分～午後8時

【投票場所】 津山老人福祉センター

【持参するもの】 入場券

◇病院・施設での不在者投票

県選挙管理委員会指定の病院や施設に入院(入所)している人は、その施設で不在者投票ができます。詳しくは、病院などの職員にお問い合わせください。

◇郵便による不在者投票

身体障害者手帳・戦傷病者手帳の交付を受けている人、介護保険制度で要介護認定5の人は、郵便での不在者投票ができます。その場合は、事前の手続きが必要ですので、市選挙管理委員会事務局にお問い合わせください。

◇開票について

開票は、投票日当日(18日)午後8時から登米市津山若者総合体育館で行います。

また、開票結果は、市ホームページで見ることができます。

【URL】 ※市ホームページ
<http://www.city.tome.miyagi.jp/senkyo/>

*携帯電話でも開票速報を見ることができます。

【URL】
<http://www.city.tome.miyagi.jp/i/shigi.html>

◆下のQRコードで、携帯電話から読み取りもできます。



市ヤングセミナー 受講生募集

新たな出会いと交流を通じて、新しい自分を見つけてみませんか?

市内の青年を対象に、体験活動を中心とした講座を開催します。

【対象者】 市内に居住または勤務する20～35歳までの人

【募集人員】 30人程度

【内容】 受講生の皆さんが自ら企画・運営し、交流の輪を広げていきます。

※昨年の学習例＝スノーボード、そば打ち体験、とんぼ玉作りなど

【学習回数】 5回

【申込方法】

電話、ファクシミリ、電子メール



◀昨年の学習会の様子

※ファクシミリと電子メールの場合は、住所・氏名・年齢・電話番号を記入の上、ヤングセミナー受講希望と明記してください。

【申込期限】 5月30日(金)

【申し込み・問い合わせ】

教育委員会生涯学習課
生涯学習係

☎ 0220 (34) 2698

FAX 0220 (34) 2504

✉ syogaigakusyu@city.tome.miyagi.jp

「海洋体験セミナー」参加者募集

ブルーシー・アンド・グリーンランド財団(B&G財団)では、海洋教育事業の一環として「海洋体験セミナー」の参加者を募集します。

【実施期間】

7月29日(火)～8月2日(土)

※仙台空港発着

【研修先】 沖縄県北部地区(予定)

【対象】 小学5年～中学3年生

【募集人員】 3人

※応募者多数の場合は抽選。また、過去にB&G事業で補助を受けた人を除く。

【参加者負担金】 3万9,000円

【申込期限】 5月14日(水)

【申し込み・問い合わせ】

教育委員会体育振興課
体育振興係

☎ 0220 (34) 2649

高校生絵画展 IN 登米市2008

高校生の力作をご鑑賞ください。

【日時】

5月28日(水)～6月1日(日)

午前9時～午後6時

※最終日は午後2時まで

【場所】 登米祝祭劇場 小ホール

【入場料】 無料

【問い合わせ】

教育委員会生涯学習課
文化振興・文化財保護係

☎ 0220 (34) 2698

津山町横山住宅団地分譲中

【所在地】 津山町横山字本町地内

【交通】 JR気仙沼線「陸前横山駅」から徒歩3分

【地目】 宅地

【分譲区画数】 10区画 ※4月末日現在

【設備】 上水道、下水道、東北電力、NTT、ガス個別プロパン

【売主】 登米市

【問い合わせ】 総務部総務課 財産係

☎ 0220 (22) 2091

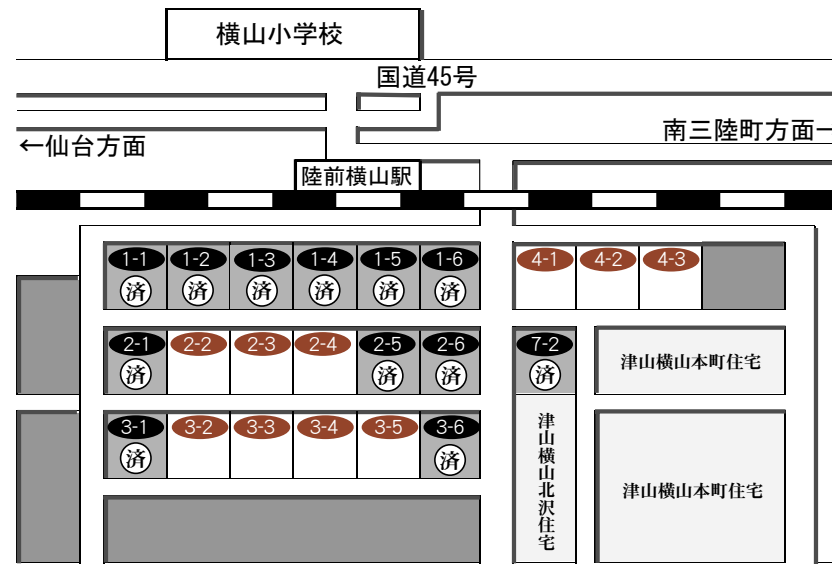

区画番号	区画面積		売買価格(円)
	m ²	坪	
2-2	299.41	90.57	3,203,687
2-3	300.33	90.84	3,243,564
2-4	300.35	90.85	3,243,780
3-2	300.03	90.75	3,060,306
3-3	300.41	90.87	3,064,182
3-4	300.73	90.97	3,097,519
3-5	300.03	90.75	3,090,309
4-1	487.02	147.32	5,259,816
4-2	389.66	117.87	4,130,396
4-3	522.12	157.94	5,325,624

【問い合わせ】 市選挙管理委員会事務局(市役所迫庁舎内) ☎ 0220 (22) 2198

市からの お知らせ

住宅入居者募集

①市営住宅

◆迫梅ノ木住宅

(迫町佐沼字八幡一丁目6番地1)
募集戸数 1戸(3LDK)
家賃月額 19,200円~31,800円
駐車場 なし

◆米山今泉住宅

(米山町字桜岡今泉39番地2)
募集戸数 1戸(3DK)
家賃月額 22,600円~37,400円
駐車場 あり

◆石越駅前第二住宅

(石越町南郷字小谷地前126番地1)
募集戸数 1戸(3K)
家賃月額 12,200円~20,200円
駐車場 なし

◆津山横山本町住宅

(津山町横山字本町121番地26)
募集戸数 2戸(2DK)
家賃月額 24,300円~40,300円
駐車場 あり

【募集対象者】

現に住宅に困っている世帯
※各住宅を重複して申し込みすることはできません。

【入居資格】

- ①入居収入基準が20万円以下であること(小学校就学前の子どものいる世帯については26.8万円以下)。※収入基準の算出は、入居予定者の合計所得から世帯主以外の入居予定者一人につき38万円を控除し、12カ月で除した金額。
- ②同居する親族がいること(婚姻

予定も可)。

※原則として単身での入居はできませんが、60歳以上の人(ただし、特例として平成18年4月1日現在で50歳以上の人も可)、身体障害者(1~4級)・精神・知的障害者の人は単身入居することができます。詳細については、お問い合わせください。

③入居者全員に市税の滞納がないこと。

④現に市営住宅に入居している人は、申し込みできません。

⑤申込者または同居予定者が暴力団員でないこと。

②特定公共賃貸住宅

◆豊里新町特定公共賃貸住宅

(豊里町新町5番地1)
募集戸数 1戸(3LDK)
家賃月額 46,000円~55,000円
駐車場 なし

◆津山柳津四丁目特定公共賃貸住宅

(津山町柳津字本町67番地)
募集戸数 1戸(1LDK)
家賃月額 39,000円~47,000円
駐車場 あり

【入居資格】

- ①所得基準が20万円以上60.1万円以下であること。
※所得基準の算出は、入居予定者の合計所得から世帯主以外入居予定者一人につき38万円を控除し、12カ月で除した金額。
- ②自ら居住するために住宅を必要

とする人。

③同居する親族がいること(婚姻予定も可)。

④入居者全員に市税の滞納がないこと。

⑤申込者または同居予定者が暴力団員でないこと。

①・②共通事項

【申し込み】 各総合支所地域生活課 産業建設係

【申込期限】 5月15日(木)

【問い合わせ】

建設部建築住宅課 住宅管理係
☎ 0220 (34) 2316

市民プール ボクササイズ受講者募集

ボクシングを応用したエクササイズ「ボクササイズ」に挑戦してみませんか。

【日時】 5月30日(金)

午後7時30分~

【場所】 2階フィットネススタジオ

【募集人員】 15人(先着順)

【受講料】 1,500円

【申込方法】 受講料を添えて、直接市民プール内の受付で申し込んでください。

※電話での申し込みは受け付けません。

【申し込み・問い合わせ】

市民プール
☎ 0220 (22) 5492

後期高齢者医療制度の保険料納付について ~普通徴収の場合、口座振替がお勧めです~

4月から後期高齢者医療制度が始まり、保険料の納付方法は年金からの天引き(特別徴収)と納付書で納付(普通徴収)の2種類に分かれます。

普通徴収の場合、7月から年9回に分けて、納付書が口座振替で納めていただきますが、納め忘れのない口座振替がお勧めです。

7月から口座振替を希望する人は、5月30日(金)までに金融機関への届け出が必要になりますので、早めに手続きをしてください。

【問い合わせ】 総務部税務課 納税係 ☎ 0220 (22) 2169

5月の 多重債務110番の日

複数の消費者金融会社などからの借金が膨らむ「多重債務」。

多重債務を抱え、生活困窮状態にある場合は、税金や福祉関係部署に相談する際などいつでもいいので、市職員に相談してください。弁護士などと連携しながら多重債務の解消・債務整理後の生活再建の支援を行います。

借金問題は必ず解決できます。一人で悩まず、まず相談を。

【日時】 ▶7日(水)、12日(月)、19日(月)、26日(月) 午前8時30分~午後8時▶18日(日) 午前9時~午後5時

【相談電話番号】

☎ 0220 (34) 2734

【問い合わせ】

産業経済部商工観光課 商業振興係
☎ 0220 (34) 2734



迫図書館 5月のおはなし会

絵本の読み聞かせや紙芝居、手遊びなどをします。

【日時】 5月17日(土)
午前10時30分~

【場所】 迫図書館 2階研修室

【問い合わせ】

迫図書館
☎ 0220 (22) 9820



5月の 夜間相談窓口開設日

納税に関する相談に応じます。

【日時】 5月29日(木)

午後8時まで

【場所】 市役所迫庁舎1階
総務部税務課 徴収対策係

【問い合わせ】

総務部税務課 徴収対策係
☎ 0220 (22) 2169

消費生活出前相談

各総合支所で、消費生活についての相談などを聞き、解決するための手伝いをします。

【5月・6月の相談日】

開催日		開催場所
5月	6月	
1日(木)	2日(月)	迫総合支所
8日(木)	5日(木)	南方総合支所
12日(月)	9日(月)	登米総合支所
15日(木)	12日(木)	東和総合支所
19日(月)	16日(月)	豊里総合支所
22日(木)	19日(木)	米山総合支所
26日(月)	23日(月)	石越総合支所
29日(木)	26日(木)	津山総合支所

【時間】 午後1時30分~4時30分

【相談料】 無料

※相談日以外は、商工観光課で消費生活相談員が応じています。

【問い合わせ】

産業経済部商工観光課 商業振興係
☎ 0220 (34) 2734

トレーニングルーム利用者講習会

◆なかだアリーナ

【講習会日時】

5月23日(金) 午後7時~

【定員】 50人(要予約)

【受付開始】 5月7日(水)

【申し込み・問い合わせ】

なかだアリーナ
☎ 0220 (34) 7302

◆とよま蔵ジウム

【講習会日時】

6月10日(火) 午後7時~

【定員】 20人(要予約)

【受付開始】 5月27日(火)

【申し込み・問い合わせ】

とよま蔵ジウム
☎ 0220 (53) 1155

お知らせの 問い合わせ先

登米市役所	☎ 0220 (22) 2111
迫総合支所	☎ 0220 (22) 2213
登米総合支所	☎ 0220 (52) 2111
東和総合支所	☎ 0220 (53) 4111
中田総合支所	☎ 0220 (34) 2311
豊里総合支所	☎ 0225 (76) 4111
米山総合支所	☎ 0220 (55) 2111
石越総合支所	☎ 0228 (34) 2111
南方総合支所	☎ 0220 (58) 2111
津山総合支所	☎ 0225 (68) 3111

5月の納税

固定資産税	1期
国民健康保険税	1期
介護保険料	1期
水利地益税	1期(津山町のみ)

納期限 6月2日(月)

忘れずに納めましょう

登米市のデータ

人口・世帯数
(平成20年3月末現在)

地区	世帯数	人口		
		男	女	計
迫	7,248	10,615	11,336	21,951
登米	1,825	2,672	2,939	5,611
東和	2,529	3,778	3,968	7,746
中田	4,622	7,998	8,452	16,450
豊里	2,013	3,405	3,583	6,988
米山	2,861	5,165	5,441	10,606
石越	1,585	2,802	2,921	5,723
南方	2,509	4,438	4,769	9,207
津山	1,214	1,942	2,053	3,995
合計	26,406	42,815	45,462	88,277

編集室から

▶4月の人事異動で広報聴係になりました。すべてのことが初めてのことばかりで緊張の毎日です。▶先日「わが家のアイドル」の取材に各家庭におじゃましました。いざ撮影となると雰囲気づくりが悪いのかなかなか笑ってくれませんでした。まだまだ修業がたらないようです。▶皆さんから親しまれる広報紙作りを心掛けていきたいと思っております。これから市民の皆さんの活動や活躍、笑顔を取材しますので、新米広報係がおじゃました際には、ご協力よろしくお願いいたします。(猪股)

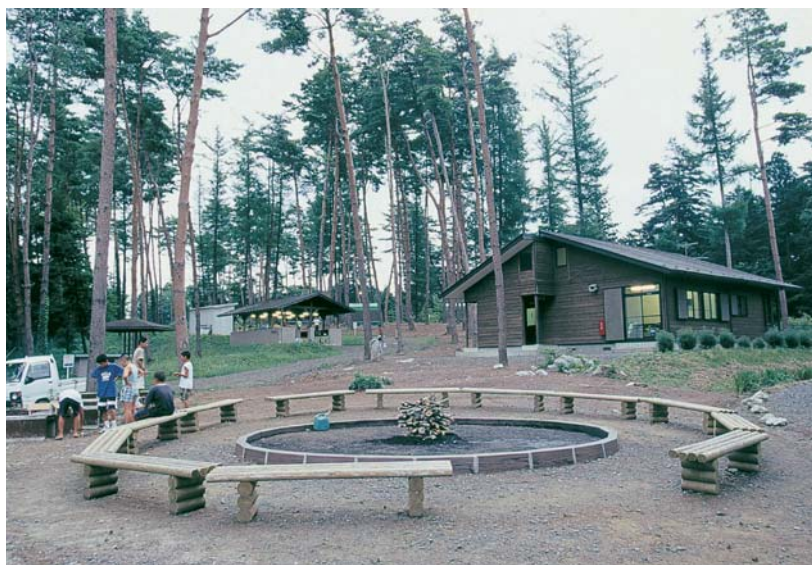

グリーンキャンプなかだ (中田)

「グリーンキャンプなかだ」は、中田町上沼の八幡神社の後ろにあり、木立をぬってさわやかな風が吹き抜け、森林浴や散策などの大自然をまるごと体験できるキャンプ場です。

利用期間は、5月1日から10月31日までで、場内には常設テント、普通テント、炊飯棟やキャンプファイヤー場も完備されており、飯ごうや鉄板などの炊飯用具の貸し出しもしていますので、気軽に楽しめます。

近くにはヘラブナ釣りで有名な大手口つり公園や、心地よい風を受けて北上川沿いを走るサイクリングロード、パークゴルフが楽しめる北上川河川緑地公園、リンゴの木のオーナー制度を取り入れている上沼観光リンゴ園などもあり、思う存分にアウトドアを満喫できます。澄み切った青空や星空のもとで、仲間や家族との楽しいひとときを過ごしてみたいかがでしょうか。

【所在地】登米市中田町上沼字本宮8番地1
【問い合わせ】登米市産業経済部商工観光課 ☎ 0220 (34) 2734

【入場料】	
一般	210円
小・中学生	100円
常設テント	1,630円
普通テント	710円

歴史博物館

広報ミニ展示室 25

＝ 武具に見られる文様② 菖蒲紋 ＝

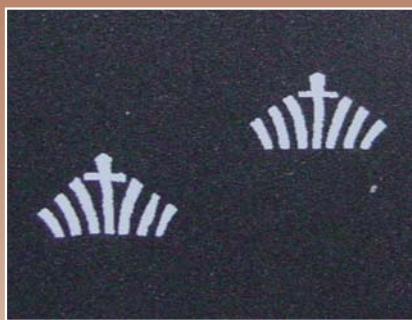

菖蒲紋は甲冑や弓矢などの武具に多く見られます

菖蒲は、男子の健康と成長を願う端午の節句で、菖蒲湯や菖蒲刀など魔除け・厄払いに使われてきた植物です。武具に見られる文様としては、各地で展示されている甲冑などを見ると、多くの武具に小さく描かれた菖蒲紋が使われています。この文様は武芸に励み上達を願う「尚武」、争いごとに勝つ「勝負」の意味から、甲冑などの武具に文様として取り入れられたものです。戦に生きる時代の作人と身につける人の両者の願いが込められているようです。

チャチャワールドいしこし

ゴールデンウィークイベント情報



大人 (高校生以上) 320円
小人 (小・中学生) 110円
※団体8人以上は割引料金になります (大人290円・小人100円)
※毎月第2土曜日は「登米市民デー」で入園無料となっています

▲園内の池ではボートも楽しめます
▲親子で一緒に遊べるスカイサイクル

【ゴールデンウィークイベント】

- 5/3 (祝) それいけ!アンパンマン着ぐるみショー
- 5/4 (祝) 仮面ライダーキバショー
- 5/5 (祝) 獣拳戦隊ゲキレンジャーショー

※ショーの上演時間は午前11時から午後2時からの予定です(2回)
※ご覧になる人は敷物(レジャーシートなど)の用意をお勧めします

【営業時間】 [4月～9月] 午前9時30分～午後5時
[10月～3月] 午前9時30分～午後4時

【休園日】 毎週火曜日

※火曜日が祝日の場合は翌平日が休園日となります
※冬期休園期間 12月24日から3月第1日曜日前日まで

【問い合わせ】 チャチャワールドいしこし ☎ 0228(34)2221



「モバイルとめ」もご利用ください。
<http://www.city.tome.miyagi.jp/m/>